Correio da Manhã

Impresso em papel de HOLMBERG BECH & C. — Stockolmo e Rio

Propriedade de EDMUNDO BITTENCOURT & Cia. Limitada

Impresso em papel de B. DIEDEN & C. — Rio de Janeiro e Malmoe

ANNO XXII — N. 8.828

Director — PAULO BITTENCOURT

RIO DE JANEIRO — SEXTA-FEIRA, 11 DE MAIO DE 1923

LARGO DA CARIOCA N. 13

Gerente — V. A. DUARTE FELIX

Serviço telegraphico da Associated Press, Agencia Havas e correspondentes especiaes.

Um fascista suisso assassinou a tiros o delegado russo á Conferencia de Lausanne

Continua a gréve em Antuerpia, que está completamente isolada, e segundo consta o movimento se está alastrando em Bruxellas e outros pontos importantes da Belgica

Violento terremoto na cidade de Sebenico

Os estrangeiros aprisionados pelos bandidos chinezes estão em bôas condições de saude

A QUESTÃO DAS REPARAÇÕES

O inspector geral das estradas intimado a deixar a zona occupada

Karlsruhe, 10 (A. P.) — O sr. [illegible]irth, inspector geral das estradas de ferro, irmão do ex-chanceller, foi intimado pelas autoridades francezas a deixar a zona occupada dentro de 72 horas.

Paris, 10 (H.) — Na previsão de que a Inglaterra e a Italia tentarão promover uma conferencia com os Estados Unidos, afim de ser regularizada a questão da occupação do Ruhr e pagamento das reparações o "Petit Parisien" reaffirma que a Entente e a Belgica estariam dispostas a oppor-se a qualquer tentativa dessa natureza, emquanto a Allemanha proseguisse na resistencia passiva e reclamasse a evacuação antes do pagamento.

Londres, 10 (H.) — O correspondente da Agencia Reuter em Berlim telegrapha communicando que os industriaes [illegible] de Essen publicaram um manifesto em que convidam os operarios da região a interromper amanhã o trabalho, pelo espaço de vinte e quatro horas, em signal de protesto contra a sentença que o tribunal militar de Werden condemnou o engenheiro Krupp von Bohlen e seus companheiros, apontados como responsaveis pelos incidentes occorridos nas usinas Krupp daquella cidade.

Londres, 10 (H.) — A Camara dos Communs discutiu hoje uma [illegible] em que se criticava a administração do Sarre.

Os srs. Simon, Asquit e Cecil [illegible] a conducta das autoridades francezas naquella parte do territorio allemão, mas o ministro da Instrucção demonstrou a inanidade das accusações assacadas contra a administração franceza. Falaram ainda, com grandes elogios á acção da França no Ruhr, os srs. Harmsworth, Banbury e Burn, usando, finalmente da palavra o sub-secretario do Foreign Office, o sr. Mac Neil, que, depois de considerar a alliança com a França a base da politica britannica, terminou com as seguintes palavras: "A Entente é a unica garantia de estabilidade do mundo agitado."

A moção foi rejeitada.

Londres, 10 (H.) — Nos circulos mais chegados ao governo confirma-se que a resposta da Inglaterra á nota de Berlim declara que a França não pode, de modo nenhum, acceitar as propostas do Reich.

Berlim, 10 (A. P.) — O governo enviou uma nota ás potencias que participam da occupação do Ruhr, protestando contra as decisões da Côrte Marcial de Werden.

Londres, 10 (A. P.) — Telegrapham de Roma:

"O governo italiano, estudando as novas propostas de reparações apresentadas pela Allemanha, considerou-as insufficientes, reconhecendo, porém, que offerecem margem a negociações, que, aliás, de sua parte, a Italia está disposta a abrir desde já, afim de facilitar um accordo satisfatorio que ponha termo á irritante questão das reparações. A nota italiana será entregue sabbado ao governo allemão."

O incidente entre a Inglaterra e a Russia

Um navio de guerra inglez para as aguas russas

Londres, 10 (A. P.) — Respondendo ao protesto do governo britannico contra o sequestro do navio de pesca "James Johnson", o commissario dos Negocios Estrangeiros do Soviet sustenta o direito da Russia de fixar em doze milhas o limite das aguas territoriaes e propõe que o caso seja submettido a arbitramento.

Londres, 10 (A. P.) — O governo britannico deu instrucções ao seu representante em Moscou para que proteste energicamente contra o aprisionamento do [illegible] de pesca "Lord Astor", [illegible] costa de Murmansk.

Londres, 10 (H.) — O governo inglez decidiu enviar um navio de guerra para as aguas russas, afim de proteger os pescadores inglezes, sobretudo nas aguas do Arkangel.

Londres, 10 (A. P.) — O Comité Executivo Parlamentar do Partido Trabalhista, communicando ao governo dos Soviets a partida para Murmansk de um vaso de guerra, aconselha-o a não tomar nenhuma attitude hostil, [illegible] proseguirem as negociações [illegible] "ultimatum" de lord Curzon.

Um trem conduzindo francezes cáe no Rheno

Berlim, 10 (A. P.) — Despachos de St. Goar, perto de Bacharach, dizem que um trem conduzido por pessoal francez cáiu no Rheno, morrendo vinte e nove pessoas. [illegible] vindos daquella [illegible] autoridades francezas [illegible] o facto.

O gabinete finlandez demittiu-se

[illegible], 10 (H.) — O gabinete pediu demissão. [illegible] retirada do governo prende-se aos acontecimentos desenrolados nesta capital por occasião da commemoração do dia do Trabalho.

Os captivos dos bandidos chinezes

SHANGAI, 10 (A. P.) — Segundo uma carta assignada por quatro captivos os estrangeiros recentemente aprisionados por um grupo de bandidos estão em boas condições de saude.

PEKIN, 10 (H.) — Consta hoje nesta capital que os cidadãos americanos Pinger e Allen, tambem aprisionados pelos bandidos em Lincheng, tinham conseguido fugir. Os centros autorizados desmentem, porém, o boato e accrescentam que até agora não se conhece a situação nem destes nem dos outros prisioneiros.

A producção de carvão nas minas inglezas

Londres, 10 (H.) — A producção de carvão nas minas inglezas, durante a ultima semana de abril findo, attingiu a 5.721.000 toneladas.

Contra os musulmanos residentes em territorio grego

Constantinopla, 10 (H.) — Está se tornando tensa a situação creada por certas medidas postas em pratica pelos dirigentes de Athenas contra os mussulmanos residentes em territorio grego.

Segundo annunciam os jornaes, o governo turco adoptará o regimen de represalias, se continuar a execução daquellas medidas, principalmente o confisco das propriedades que os mussulmanos possuem na Grecia.

Sebenico sacudida por violento terremoto

Londres, 10 (A. P.) — O correspondente da "Central News" em Roma telegrapha dizendo que, segundo communicações recebidas de Zara, a cidade de Sebenico estava sendo abalada por violento terremoto. Os habitantes estavam abandonando a cidade, tendo sido destruidas muitas casas.

A explosão a bordo do torpedeiro "Bassini"

Roma, 10 (H.) — Communicam de Taranto:

"Acabam de fallecer nove dos dez feridos da explosão a bordo do contra-torpedeiro "Bassini", elevando-se a doze o numero de victimas do desastre.

Os funeraes serão celebrados amanhã com toda a solennidade."

Caillaux aggredido e ferido por adversarios politicos

Paris, 10 (H.) — Acaba de ser aqui recebida a noticia de que o ex-presidente do Conselho sr. Caillaux foi aggredido e ferido por adversarios politicos, na occasião em que passeiava numa rua de Toulouse.

O ferido, cujo estado não inspira cuidados, foi transportado para o hospital onde ficou em tratamento.

O proximo encontro de Dempsey e Gibbons

Great Falls (Montana), 10 (A. P.) — Dentro de vinte dias deverá estar construida a arena em que se vae realizar, a 4 de julho, o encontro de Jack Dempsey e Gibbons, para a disputa do campeonato mundial de box. Serão empregados 1.200 carros dormitorios para transporte do publico e carros-restaurantes para vinte mil pessoas.

Os trabalhos da Conferencia de Lausanne

O governo turco não está concentrando tropas

Constantinopla, 10 (H.) — O encarregado de Negocios da França entregou ao governador Adnan-Bey uma communicação de que o governo francez tomara nota da declaração do governo turco segundo a qual este não estava procedendo a concentração de tropas na fronteira da Syria.

Ao mesmo tempo a França reconhecia que vinha cumprindo sinceramente as clausulas do accordo de Angorá e accentuava o papel conciliador dos delegados francezes na Conferencia de Lausanne em relação á Turquia.

Lausanne, 10 (H.) — Em conversa hoje com os representantes da imprensa, o sr. Ismet Pacha, chefe da delegação turca, declarou que até agora a Conferencia havia resolvido pequenas questões, restando por decidir aquellas de que propriamente depende o exito das negociações.

Os soberanos inglezes na Italia

Roma, 10 (H.) — Os soberanos inglezes visitaram a Basilica de S. Pedro. Em seguida dirigiram-se para a Legação Britannica junto á Santa Sé, onde receberam os cardeaes Vannutelli, Merry del Val e Bisleti, que lhes apresentaram as homenagens do Sacro Collegio.

Na Embaixada Britannica junto ao Quirinal realisou-se um "garden party" em honra dos soberanos.

A' noite, por occasião do espectaculo de gala que assistiram no Theatro Constanzi, Suas Magestades foram calorosamente acclamadas pelo publico que enchia a sala.

Roma, 10 (H.) — Os reis Jorge e Victor Manoel, as rainhas, os principes da casa real italiana e o chefe do governo sr. Mussolini, assistiram hoje á disputa das Taças offerecidas pelos dois soberanos para o Concurso Hippico Internacional.

As taças "Rei da Inglaterra" e "Rei da Italia" foram ganhas, respectivamente, pelo capitão italiano Cerboneschi e tenente belga Breinle.

O marechal Foch na Polonia

Varsovia, 10 (H.) — O marechal Foch fez, esta manhã, visitas de despedida ao presidente da Republica, membros do governo e altas personalidades.

[illegible] o generalissimo dos exercitos alliados, em companhia do primeiro ministro general Sikorski e outros representantes do governo polaco, dirigiu-se para a estação da estrada de ferro, sob acclamações enthusiasticas do povo que enchia as ruas do trajecto.

O marechal Foch embarcou directamente para Leopol, onde se demorará um dia, partindo depois para Cracovia. A permanencia do marechal em Cracovia será de tres dias, depois [illegible] territorio polaco [illegible] Tchecoslovaquia.

ESTA' NO RIO, DESDE HONTEM, CHEGADO NO "VANDYCK", O SR. WILLIAM H. UKERS

O autor de "All about Coffee" é uma autoridade em assumptos que se referem ao nosso principal producto

A noticia de que chegaria a esta cidade, passageiro do "Vandyck", procedente de Nova York, o sr. William H. Ukers, director do "Tea and Offee Trade Journal" e autor do livro "All about Coffee", que é considerado pelas autoridades commerciaes e pelos criticos como o maior trabalho já publicado sobre o assumpto na lingua ingleza, desde 1895, levou hontem a bordo do paquete da Lamport & Holt, uma legião de reporters.

Conforme se esperava, o sr. Ukers lá estava realmente, em companhia de sua esposa, e do sympathico coronel D. C. Collier, commissario geral dos Estados Unidos na Exposição do Centenario, de quem é velho e prestimoso amigo.

Reservado, mas gentil no trato, o director do "Tea and Coffee Trade Journal" recebeu a todos os jornalistas e a todos forneceu um resumo dactylographado dos propositos que o traziam a esta bôa terra do café, da natureza incomparavel do Pão de Assucar, do Corcovado, e outras tantas *bellezas* que não se mostram ao estrangeiro.

Assim, ficamos sabendo desde logo que, aproveitando a opportunidade que se lhe offerece para visitar a Exposição do Centenario, que, afinal, está se perpetuando, vem agora pela primeira vez ao Brasil, estudar as condições actuaes do café.

William H. Ukers tem percorrido o mundo e conhece todos os paizes cafeeiros do Oriente. Durante dezesete annos reuniu dados e fez estudos para o seu livro famoso, cuja confecção lhe exigiu mais quatro annos de seguido trabalho. Preparando-o teve que fazer varias viagens á Europa e ao extremo Oriente para ter a collaboração de technicos eminentes em parte especiaes do livro, como na botanica, chimica, microscopia e pharmacologia do café. O livro contém 36 capitulos, 860 paginas, 415.000 palavras, 777 illustrações, inclusive 17 paginas coloridas. Além disso, tem mais uma chronologia do café, dando 492 datas importantes na historia da preciosa rubiacea, uma bibliographia do café com 1.348 titulos e um index com mais de 10.000 referencias. Muitas paginas são devotadas á industria cafeeira do Brasil e ao importante logar que occupa no commercio mundial.

Em resumo é o que contém seu livro "All about Coffee".

Deixando o sr. Ukers em companhia do coronel Collier fomos mais tarde encontral-o no Palace Hotel.

O director de "Tea and Coffee Trade Journal", começou por falar do Brasil (Giant of South America) e do Rio. Da nossa capital, que é em bellezas naturaes a primeira cidade do mundo, que o homem tanto tem feito para engrandecer como merece.

Perguntamos sobre a situação do café. Discreto, o sr. Ukers, ponderou:

— Sobre a situação do café aqui, nada lhe posso adeantar, porque, como vê, cheguei de viagem e nada pude ainda estudar, encantado como estou com as maravilhas da Guanabara e as multiplas seducções que esta capital, qual uma fada, offerece sempre novas ao estrangeiro. E' talvez banal dizer essas coisas. Mas que quer? A belleza é tão grande, que se impõe ao pensamento como uma necessidade. E, depois, irei a São Paulo

O sr. Ukers, passou a fazer referencias ao progresso do Brasil, ao seu commercio, mostrando-se con-

O sr. William Ukers

fiante em que as condições actuaes consequentes de males internacionaes, melhorariam em pouco tempo, e continuou:

— Tem-se feito em Nova York exposições de todos os grandes productos, borracha, assucar, madeiras, industrias de toda a ordem. Pergunto eu agora, por que nunca se fez uma exposição do café. Eis um esquecimento facilmente sanavel e de grandes resultados para os interesses brasileiros e norte-americanos. Como facilmente se perceberá, uma exposição dessa natureza nos Estados Unidos attrairia a attenção universal sobre o producto e o Brasil mais que todos lucraria com a exhibição dos seus magnificos typos que tantas vezes mudam de *patria*, qu etantas vezes mudam de *patria*, pelo mundo afóra...

* * *

Na sua peregrinação de 17 annos pelos museus e bibliothecas da Europa, da America e do Oriente, o sr. Ukers conseguiu reunir uma documentação historica realmente admiravel sobre o café, o *kahveh* dos turcos, sobre cuja origem os autores, inclusive o proprio sr. Ukers, ainda tem duvidas. A Arabia e a Abyssinia são os dois pontos de discussão. Em 1616 os hollandezes fizeram a primeira importação de café, de Moka, e em 1658, ainda os hollandezes, fizeram importantes plantações no Ceylão, onde outros dizem que já em 1505 os arabes já o haviam plantado. Em 1670 tentou-se plantar o café em Dijon (França), sem resultado. Por iniciativa do burgomestre de Amsterdam, em 1696, os hollandezes fizeram as primeiras plantações em Java.

No Brasil, o café começou a ser plantado no Pará, trazido da Guyana Franceza, em 1723. Em 1752, os portuguezes deram grande desenvolvimento á plantação da rubiacea, estendendo-a ao Amazonas.

O primeiro pé de café que chegou ao Rio de Janeiro, em 1760, foi trazido de Góa, por João Alberto Castello Branco, que verificou logo as condições privilegiadas do sólo. Joaquim Bruno, bispo do Rio de Janeiro, mais tarde, propagou a plantação no Rio de Janeiro, Minas Geraes, Espirito Santo e São Paulo.

O sr. Ukers estuda a situação do Brasil, depois da guerra. O café desembarcado em portos norte-americanos, em 1920, representava cerca de 54 % do total das exportações do Brasil. A França e a Belgica voltaram ao seu commercio normal; a Hespanha e a Inglaterra diminuiram as importações; a Allemanha volta rapidamente á situação de bom comprador, a Italia tambem já está recuperando o seu logar

Para o autor do "All about Coffee" é fóra de duvida que essa volta á normalidade das importações de alguns paizes consumidores do café brasileiro foi facilitada pela especulação, e pela valorização. Para elle, o Brasil saiu da guerra melhor do que se esperava.

Segundo estatisticas que apresenta, o sr. Ukers calcula o consumo diario de café no mundo inteiro em 17.500.000 de saccas. A Hollanda foi por muito tempo o paiz que figurou em primeiro logar na escala do consumo *per capita*, posição agora occupada pela Suecia.

Pelo menos em these, William H. Ukers não é partidario dos systemas de *valorização*, que tem sido adoptados em nosso paiz. Elle mesmo o affirma: "O principio da valorização é geralmente considerado sendo economicamente falho, visto estimular a super-producção."

Diversos planos de valorização só não fracassaram devido á intervenção opportuna de Hermann Sielcken, cuja opinião o governo brasileiro em tempo acabou.

Em theoria os planos de valorização tem visado salvar e amparar o producto. Nesse sentido a valorização póde parecer uma bôa medida, mas como remedio, é sempre perigosa...

AINDA O MORRO DO CASTELLO

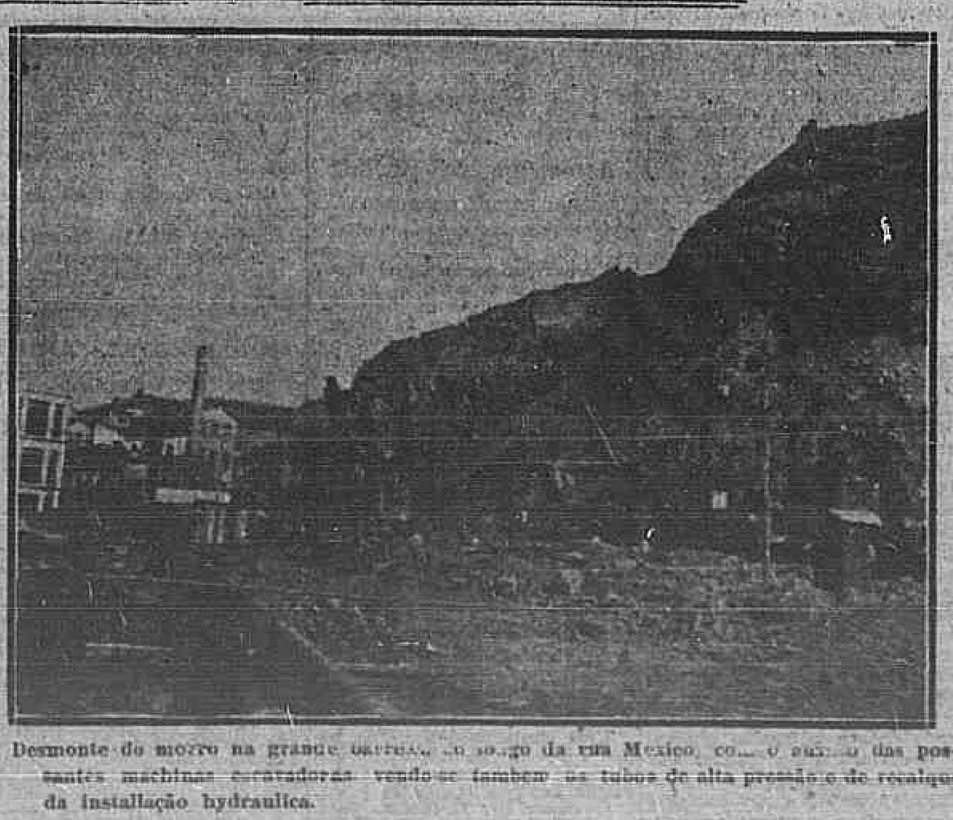

Desmonte do morro na grande [illegible] da rua Mexico, co[illegible] o auxilio das possantes machinas escavadoras, vendo-se tambem os tubos de alta pressão e de recalque da installação hydraulica.

EM HONRA DOS EX-COMBATENTES DA GRANDE GUERRA

Paris, 10 (H.) — Com a assistencia do sr. Poincaré, autoridades civis e militares e grande numero de convidados, realizou-se hoje, em Vichy, um banquete em honra dos ex-combatentes da grande guerra.

O chefe do governo, que presidia a festa, referiu-se, em ligeiro discurso, á questão das reparações e enumerou as faltas da Allemanha que obrigaram a França a occupar, como garantia, a região do Ruhr. O presidente salientou a inanidade dos esforços do governo do Reich para impacientar a França, desvirtuar as intenções, suscitar a intervenção de terceiros e provocar incidentes com o fim de quebrantar a acção da França.

O sr. Poincaré demonstrou que o intuito do Reich, ao apresentar as suas ultimas propostas, era unicamente o de renegar o Tratado, libertar-se dos compromissos delle decorrentes, aniquillar a victoria e aspirar á revanche proxima, economica e militar.

A beatificação do veneravel Miguel Garicoits

Roma, 10 (H.) — Effectuou-se esta manhã na Basilica de S. Pedro, com o cerimonial do estylo, o acto solenne da beatificação do veneravel Miguel Garicoits, de nacionalidade franceza, fundador e primeiro superior da Congregação dos Padres do Sagrado Coração de Jesus de Betharram.

A missa foi celebrada por monsenhor Gieure, bispo de Bayonna.

Oito cardeaes assistiram á cerimonia religiosa, vendo-se tambem na Basilica varias delegações representando ordens religiosas, inclusive o actual superior da Congregação dos Padres de Betharram.

A maioria da assistencia era composta de bascos, filhos das fronteira franco-hespanhola.

A' tarde, o Papa Pio XI desceu á Basilica, afim de venerar o novo Beato, em frente a cuja imagem já estavam em orações numerosos peregrinos.

A viagem de lord Cecil aos Estados Unidos

Londres, 10 (H.) — O "Times" felicita lord Robert Cecil pelo exito que obteve na sua viagem aos Estados Unidos em missão de propaganda da Liga das Nações.

A missão commercial da Lettonia em Moscou

Riga, 10 (A. P.) — O governo da Lettonia retirou a missão commercial em Moscou.

Um formidavel movimento grevista na Belgica

Antuerpia, 10 (A. P.) — Continua a greve. A cidade está completamente isolada, sem telegraphos, correios, telephones e estradas de ferro. Os empregados do commercio adheriram ao movimento que, segundo consta, está se alastrando em Bruxellas e outros centros importantes.

A reunião de consistorios

Roma, 10 (A. P.) — O Consistorio secreto reunir-se-á no dia 27 do corrente e o publico no dia 30. Monsenhores Nasalli e Sincero serão feitos cardeaes.

O movimento revolucionario no Rio Grande do Sul

(Do correspondente)

A PROPOSITO DE UMA DECLARAÇÃO DO SR. GOMERCINDO RIBAS

PELOTAS, 9

Causou indignação aqui o facto de haver o deputado Gomercindo Ribas declarado na Camara que Nepomuceno Saraiva invadira o Estado isolado, offerecendo seus prestimos ao sr. Borges de Medeiros, quando toda gente sabe o contrario, tendo os proprios orgãos da imprensa republicana noticiado a invasão das forças desse mercenario por entre toques de sirene e foguetes. Estranha-se deveras a attitude do deputado borgista, em completo antagonismo com a verdade dos factos, maxime sabendo-se que a propria imprensa imparcial protestou contra o attentado á soberania nacional, iniciando a creação da legião destinada a expulsar os intrusos. Ainda hoje, em telegramma da capital para o *Jornal da Manhã*, noticia-se que numerosos reservistas do exercito, indignados contra a invasão, se apromptaram para comparecer perante o commandante da região militar, desejosos de tomar parte na luta contra os mercenarios estrangeiros. As proprias forças federaes do Estado verificaram essa invasão.

Como estão distribuidas as forças de Estacio Azambuja

O terceiro exercito revolucionario, sob o commando do general Estacio Azambuja, está acampado em varios pontos do municipio de Bagé e compõe-se de forças daquella cidade, D. Pedrito, Caçapava, Lavras, S. Gabriel, Pinheiro Machado e Herval, num total elevado.

Os proprios jornaes borgistas reconhecem que os libertadores se preparam para sitiar Alegrete com numeroso exercito.

Reservistas capturados

Tendo chegado ao conhecimento do major Arthur Cantalice, commandante do 9º de caçadores, com séde em Pelotas, que se achavam retidos, contra a vontade, no batalhão provisorio do coronel Lucas Martins, varios reservistas do Exercito, deu providencias para a averiguação do facto.

Mais uma tentativa de aggressão a um jornalista

O Rebate noticiou a tentativa de aggressão que soffreu o seu actual redactor, dr. Alcides de Oliveira, por parte de praças do batalhão provisorio aqui aquartelado.

Hontem, grupos de praças passearam longo tempo defronte da casa do mesmo, deixando a familia do referido jornalista apavorada. Esta, conseguiu mandar avisar o seu chefe, que se achava no theatro Guarany, de onde saiu acompanhado de numeroso grupo de amigos e correligionarios.

Correspondencias deturpadas

Reina verdadeira revolta contra os correspondentes officiaes e officiosos, interessados na deturpação dos factos delictuosos, que mandaram dizer que os soldados do grupo provisorio invadiram a redacção do *Rebate* em perseguição de um criminoso que ali se refugiára, o que representa uma torpe mentira.

O facto passado com o jornalista Frediano Tretti foi para ahi relatado com fidelidade, visto as informações terem sido colhidas pelas proprias testemunhas de vista e confirmadas nas narrativas das folhas neutras.

Os tiroteios de Passo do Mendonça e de Coxilha

Podemos dar desmentido formal ao telegramma do sr. Borges de Medeiros sobre os tiroteios de Passo do Mendonça e Coxilha, elevados á categoria de combates. Djalma Mattos, testemunha de vista daquellas refregas, publica vibrante artigo no *Correio do Sul*, de Bagé; os factos passaram-se tal como para ahi communicámos, baseados sempre em testemunhos idoneos.

O movimento augmenta de intensidade

O movimento revolucionario cresce sempre de intensidade, conforme podem dar testemunho as proprias autoridades federaes.

Oito revolucionarios cercados

O *Correio do Sul* explica o facto passado com Doca Arambuja que, em companhia de sete companheiros, foi cercado por cem homens da Brigada Militar, quando se dirigiam para o local do acampamento do exercito revolucionario. Os oito homens, depois de tirotearem com as forças contrarias, conseguiram escapar illesos, deixando apenas tres cavallos atolados num banhado.

Facto tão simples foi elevado á categoria de fracasso das forças revolucionarias.

O povo riograndense deseja a paz

O povo do Estado almeja a paz, mas a paz duradoura, notando-se grande interesse pelo resultado da missão do dr. Tavares de Lyra, mórmente entre os elementos das classes conservadoras, alarmados com os factos que se estão desenrolando no Estado, com prejuizo do commercio, da industria e da lavoura, quasi paralysados.

Um combate com os mercenarios

Pessoas chegada hontem de Livramento diz que houve, entre Palomas e Rosario, um encontro entre as forças revolucionarias commandadas pelo dr. Gaspar Saldanha e as forças de Nepomuceno Saraiva, chegando o combate ás proporções de corpo a corpo.

Combate em Passo do Guedes

O *Correio da Serra* noticia, com data de 8, ter-se travado, ante-hontem, á tarde, no Passo do Guedes, um combate entre forças do coronel Honorio Lemos e do caudilho uruguayo Nepomuceno Saraiva.

Adeanta ter sido ferido nesse encontro Pequeno Pedroso, que occupa logar de destaque nas forças do governo.

Estão sendo montados os dois aeroplanos do governo

PORTO ALEGRE, 9.

A bordo de uma chata, chegaram os dois aeroplanos que haviam sido descarregados no porto do Rio Grande. Ambos estão sendo montados no campo de Gravatahy, onde permanece uma força de cavallaria, afim de guardal-os. O aviador Patrick Hesset informou aos jornaes que veiu somente para montar os apparelhos e fazer com elles uma experiencia, devendo daqui voltar para Buenos Aires.

Sabe-se que o aviador Edú Chaves telegraphou para esta capital dizendo que se o aviador estrangeiro guiar um dos aviões contra os revolucionarios offerecerá a estes os seus serviços.

Lavras occupada pelos revolucionarios

Telegrapham de Caçapava confirmando que uma força revolucionaria de duzentos homens, sob o commando de Julião Barcellos, entrou na villa de Lavras, occupando-a.

Tres pedidos de habeas-corpus á justiça federal

Pelo dr. Rego Lins foi impetrada uma ordem de habeas-corpus ao juiz federal em favor do dr. João Nunes de Campos e do sr. Manoel Antonio de Mattos, o primeiro advogado e o segundo fazendeiro, ambos residentes em Camaquan.

O dr. Moreno Loureiro Lima, residente em Passo Fundo, impetrou por telegramma ao mesmo juiz uma ordem de habeas-corpus em seu favor, allegando ter sido impedido de embarcar naquella cidade em um trem da Viação Ferrea, em companhia de sua familia, com destino a Santa Catharina.

Os negociantes, prejudicados, reclamam

Continuam chegando poucos cereaes, das colonias, cujos preços estão subindo dia a dia.

O presidente da Associação Commercial marcou para o dia 11 uma reunião da directoria para tomar conhecimento de um memorial que lhe dirigiram mais de cento e quarenta firmas, pedindo a sua intervenção junto á co-irmã do Rio, para que esta se empenhe junto dos poderes competentes no sentido de ter o caso do Rio Grande uma solução favoravel quanto antes.

O assassinio do delegado russo em Lausanne

LAUSANNE, 10 (A. P.) — O sr. Vorovski, delegado da Russia á Conferencia de Paz do Oriente Proximo, foi assassinado hoje a tiros de revólver por um fascista suisso.

LAUSANNE, 10 (A. P.) — A policia acaba de capturar o assassino do delegado russo á Conferencia de Paz do Oriente Proximo, e representante do Soviet em Roma, sr. Vorovski.

Vida economica

FRUTICULTURA

Agora, que os poderes publicos estão interessados em resolver o problema do barateamento das frutas, tornando o seu consumo accessivel a todas as bolsas, não é de mais tornar conhecidos os recursos de que dispomos e que nos podem habilitar no sentido de obtermos o menor preço de uma mercadoria cujo encarecimento só permitte aos remediados de fortuna a sua acquisição.

O municipio de Jacarehy, no Estado de S. Paulo, que até 1912 cultivou o café, chegando a produzir uma colheita de 120.000 arrobas, cuida hoje seriamente de outras culturas, entre as quaes a da plantação de arvores frutiferas, destinadas ao consumo de frutas e plantas enxertadas.

Alguns agricultores estão cultivando com resultado, as peras, as uvas, laranjeiras, kakiseiros, etc.

Temos conhecimento de que em uma área de 4.000 metros quadrados estão plantadas 40 pereiras e 3.000 parreiras, tendo sido colhidos das parreiras frutos de bôa qualidade em cerca de 300 caixões, que foram exportados para S. Paulo e Rio, á razão de 20$ cada um, postos na estação de embarque; e das segundas, que são das qualidades Fernando Lessepe, Franquer Thal, Golden Queen, Niagara, General Lamonoze, etc., a colheita foi de 8.000 kilos, vendidos a 1$000 e 2$000 cada um para os intermediarios.

Essa colheita não representa a capacidade de sua cultura, porque o anno foi considerado de falha para o pareiral.

O terreno é adubado com palha de café e estrume de curral e trabalhado pelo proprietario com a ajuda apenas de um camarada, e a colheita feita por pessoas de sua familia, de sorte que o producto da venda representa o lucro que elle retira de tão diminuto trecho de terra.

Perto da cidade um outro agricultor cultiva exclusivamente cerca de 4.000 pés de laranjas da Bahia, vendendo a colheita por 5:600$000.

Além dessas culturas, que representam a exploração fruticola do municipio, em todos os quintaes das casas da cidade, nas chacaras, nos sitios e fazendas, encontram-se laranjeiras, pereiras, parreiras, jaboticabeiras, kakiseiros, ameixieiras, bananeiras e mangueiras e todos, excepto a ultima, produzindo extraordinariamente, e nada deixando a desejar, quer em sabor, quer no desenvolvimento das arvores e producção, prova de que as condições mesologicas são satisfatorias ao cultivo de quasi todas as variedades de frutas exoticas e indigenas.

A CONCESSÃO CHESTER

A Asia Menor está sendo actualmente theatro de uma activa luta economica entre a Inglaterra, a França e os Estados Unidos.

O caso resume-se no seguinte:

Após o resurgimento de uma Turquia nova e forte, orgulhosa das suas victorias sobre as tropas gregas, assistimos ao advento de Mustapha Kemal Pacha, o Mussolini turco.

Elaborado o vasto programma da reconstrucção economica do paiz, — elaborado pela Assembléa, mas inspirado por Mustapha, — as intrigas começaram a fervilhar entre os grupos de capitalistas inglezes e francezes, cada qual procurando, por meio de sua diplomacia, obter maior numero de concessões.

Nessa luta, os francezes, valendose de sua tradicional influencia na Turquia, pareciam levar certas vantagens sobre os inglezes, por causa da politica turcophoba de Lloyd George.

O destino é vario. Ha dias, os dois fortes contendores surprehenderam-se com a noticia, dada pela imprensa turca, annunciando que a totalidade das concessões comprehendendo: construcção do porto de Smyrna, de varias estradas de ferro e de rodagem, exploração das minas de ferro da Palestina e das jazidas petroliferas de Mosul, obras importando em mais de 50 milhões de libras, foram dadas ao almirante americano Chester, representante do poderosissimo *trust* do sr. Sinclair, chefe da Standard Oil.

Deante desse facto, os dois adversarios da vespera conciliaram-se para, em acção conjunta, combaterem o intruso... O general Sarrail, alto commissario francez na Syria, foi destituido e para seu logar foi nomeado o general Weygand, talvez no presupposto de que este saberá defender melhor os interesses dos magnatas do capital francez. E já se falou na possibilidade da França pleitear a annullação do contrato com os americanos, sob a allegação de compromissos britannicos. Por outro lado, o alto commissario britannico, general Harrington, protestava contra as concessões, que affectavam interesses inglezes no reino de Irak e na região de Mosul, na qual, aliás, os turcos não reconhecem a validade do mandato inglez, reclamando a sua reintegração ao Imperio Ottomano.

A Conferencia de Lausanne vae offerecer-nos ensejo de voltar ao assumpto.

UMA CONFERENCIA DO SR. C. R. SMITH

O conselho director do Club de Engenharia reune-se em sessão extraordinaria, amanhã, 12 do corrente, ás 4 1|2 horas da tarde, para ouvir a conferencia do sr. C. R. Smith sobre "A industria do cimento Portland na Dinamarca".

A conferencia será illustrada com projecções luminosas.

O CANARIO

Dentre os passaros o canario é que com maior facilidade reproduz, mesmo engaiolado. São em estado selvagem encontrados nas ilhas Canarias, de onde recebem o nome. São mais conhecidas as raças chamadas Belga, do Reino, Hollandeza e outras, de côres amarella, clara esverdeada e verde côr de cinza.

Foram introduzidos na Europa ha cerca de 400 annos. Devido ao cruzamento e domesticação, melhoraram o canto e outros caracteristicos, bem como as côres, mais ou menos variadas por influencia do clima e da alimentação.

Carece de muito cuidado a criação dos canarios. As gaiolas, preferiveis de arame, devem ser mudadas durante o dia, conforme o tempo e a época do anno. Um pouco de sol pela manhã é de todo conveniente.

A alimentação principal deve ser de alpiste das Canarias. Em quantidade não muito grande deve-se dar ainda alface e folhas tenras de verduras e sementes bem pequenas de linhaça, o que não convem fazer sempre, porque elles deixarão os demais alimentos e só comerão as de linhaça.

E' indispensavel todo o asseio. Em geral a limpeza é feita pela manhã. Retiram-se os fundos para serem bem lavados e põem-se areia, alimento e agua nos logares adequados. Durante a limpeza deve-se collocar uma vasilha com bastante agua para se banharem.

Para reproducção são escolhidas gaiolas maiores, munidas de um ninho, que deve ser de arame com cabello de veado ou de gado. A postura regula de 4 a 6 ovos e a incubação dura 13 a 15 dias. Nesse periodo, além da alimentação commum, os canarios devem ter ovos cozidos duros com migalhas de pão ou bolachas.

Depois de 20 dias podem os filhotes ser transferidos para outras gaiolas, visto não precisarem do auxilio dos paes para se alimentar.

E' uma industria lucrativa e que pelo seu encanto apaixona a todos quantos a ella se dedicam.

FRUTOS PARA OLEO

A nossa exportação de frutos para oleo attingiu, nos mezes de janeiro e fevereiro ultimos, a 21.651 toneladas, no valor de 15.335 contos. E' essa a maior venda que temos realizado, em periodo semelhante, o que demonstra o desenvolvimento crescente das transacções, graças á acceitação que vae logrando a nossa producção no artigo.

A Estatistica Commercial engloba nessa rubrica as exportações do caroço de algodão, castanhas, baga de mamona, coquilho de piassava, amendoim, copra, favas de camarú e o babassú. Não se póde, por isso, fazer apreciação detalhada sobre os negocios de cada um desses artigos. Seria interessante a apreciação pelo menos da exportação do babassú, producto que vae logrando acceitação geral, pela variedade da sua applicação.

Já o anno passado, essa classe nos deu, com a expedição de 92.039 toneladas, 60.428 contos, conquistando assim os frutos para oleo posição entre os generos que mais vendemos. E este anno, pelo que indica o boletim, o desenvolvimento dos negocios accentua-se de maneira a fazer-nos esperar melhores resultados.

Os nossos principaes freguezes da baga de mamona são: Estados Unidos, Allemanha, Hespanha, Inglaterra, Noruega, Portugal e Uruguay; de caroço de algodão, a Inglaterra e a Allemanha; de castanhas, Estados Unidos e Allemanha; de babassú, Estados Unidos, Belgica, Allemanha; de amendoim, França Argentina e Uruguay.

A ULTIMA CZARINA

AS CARTAS DA EX-IMPERATRIZ A NICOLAU II

Acabam de ser publicadas por uma revista parisiense paginas muito interessantes ácerca das cartas da czarina da Russia ao czar Nicolau.

No espantoso drama russo, no desmantelamento de um imperio e de uma dynastia, que pareciam os mais poderosos do mundo, não ha questão mais impressionante e mais mysteriosa do que a que consiste em determinar, entre os protagonistas do drama, a parte exacta da responsabilidade de cada um. Foi o imperador o maior culpado, ou foi a imperatriz? Ou com o desapparecimento de ambos, foi Kerensky que durante alguns mezes se agitou no proscenio?

Um dos documentos mais curiosos a este respeito, é agora conhecido. São as cartas escriptas pela czarina ao czar desde o começo da guerra atée ao "assassinio" de Raspoutine que foi o prodromo da revolução. Essa correspondencia é extraordinaria a todos os repeitos: é de uma caracter absolutamente intimo; a imperatriz refere ao marido os seus pensamentos, os seus sentimentos mais secretos: põe, se assim se póde dizer, o seu coração a nú. Uma ardente paixão, transbordante, envolvente, se encontra em cada uma dessas cartas. E' uma grande amorosa que escreve.

Senhora, na plenitude do termo, do espirito, do coração, dos sentidos do seu marido, a imperatriz revela antes de tudo um caracter autoritario, dominador, pretendendo subtrahir o czar a qualquer outra influencia que não a sua. Logo que a situação de um personagem qualquer, civil ou militar, parece melhorar e crescer, ella procura afastal-o. Foi o succedido com o grão duque Nicolau, o commandante supremo do exercito. O poder absoluto, o regimen autocratico não tiveram defensor mais ardente, mais apaixonado do que a czarina. Ella entretê, ortifica o czar na idéa de que, tendo recebido do pae o poder autocratico, elle tem o dever de o transmittir intacta a seu filho. Trata-se de um dever e não somente politico como religioso. Seria um crime contra Deus deixar diminuir de qualquer fórma esse poder soberano, que constitue entre as suas mãos "um deposito sagrado. Infelizmente, a intelligencia da czarina é das mais mediocres. Ella vive e faz viver seu marido num meio acanhado, de intrigas, sem uma idéa generosa, uma visão mais larga dos grandes acontecimentos que estavam occorrendo. Pela sua correspondencia, dir-se-ia uma pequena burgueza que dá ao seu marido noticias de sua casa, de seus filhos, de seus confidentes mais intimos, a Wyroubowa, por exemplo. E' preciso alguma circumstancia exterior, um conselho premente que ella dá ao marido, para lembrar subitamente ao leitor que é uma imperatriz que fala. Doentia, neurasthenica, "detraquée" mas hysterica, a imperatriz se lançara havia muito tempo no mysticismo e na thaumartugia. Ella era presa de um charlatão como Raspoutine, que exerce sobre ella uma acção irresistivel. A imagem de Raspoutine é presente em quasi todas estas paginas. Sente-se que elle ronda em torna da soberania, que intervêm em cada uma das circumstancias decisivas, prompto a offerecer os seus conselhos e certo de que serão ouvidos.

Elle é designado por uma expressão mysteriosa: "Our Friend" (nosso amigo).

Em seguida, reproduz a revista dos dois volumes de cartas publicadas agora em Berlim, varios trechos interessantissimos. Primeiro, as cartas amorosas. Numa carta datada de Tsarko-ie-Selo, 20 de Outubro de 1914, que começa por estas palavras: "My dove of loves, my very own one", a czarina escreve: "Completam-se 20 annos amanhã que tu reinas e que eu me tornei orthodoxa. Como os annos passaram rapidamente! Como nós vivemos durante todo esse tempo um para o outro!

O accento apaixonado de todos esses bilhetes, a ardente paixão que elles exprimem, fariam crer que o seu casamento datava de hontem.

Outro trecho: "Minha luz e meu raio de sol, minha vida e meu ser. Eu adoro ler todas as coisas ternas que tu me escreves. Isto me aquece, me impede um pouco de sentir o vacuo que me causa a tua ausencia. Tu longe, é toda a vida da meu "home" que se desfaz".

A revista reproduz muitos outros trechos interessantes, e em seguida transcreve cartas politicas inteiras, que mostram como a imperatriz dominava seu marido.

Essa correspondencia rehabilita a imperatriz pelo menos das accusações que se lhe faziam sobre as suas relações com Raspoutine. Na verdade, Raspoutine dominava a imperatriz, mas somente porque a saude tão fragil de czarevith dependia delle, só, como acreditava a imperatriz, porque elle passava aos seus olhos como o enviado de Deus. A correspondencia não permitte suppôr que as relações entre a imperatriz e Raspoutine fossem além.

Para ler no bonde

O MOTIVO

Eu tive hontem uma grande alegria quando li que o meu excellente amigo, Dr. Buarque de Macedo, arrendára o Cáes do Porto.

Conheço o Dr. Buarque de Macedo ha muitos annos, sempre magro, nervoso, activo, multiplicando energias. Não me espantou, assim, que elle agora apparecesse como arrendatario de uma grande empresa.

Mas uma duvida me assaltou o espirito: dedicado ao estudo dos negocios do Lloyd Brasileiro, em particular, e da navegação de cabotagem, em geral, poderia o meu illustre amigo tomar as responsabilidades do arrendamento de um cáes?

E' certo que no cáes atracam os navios. Todos sabem, porém, que o Dr. Buarque de Macedo sempre teve na marinha mercante o mesmo lemma do almirante. Alexandrino de Alencar, na Armada: "Rumo ao mar!"

Precisamente para elucidar o caso, interpellei-o hontem, quando elle saía do Ministerio da Viação:

— Você não poderia deixar de admirar-se, disse-me. Effectivamente, não sou um homem de cáes; sou um homem de bordo. Mas toda a minha vida passei-a a pensar no Lloyd Brasileiro; sonhava com os seus vapores como quem sonha com o jogo do bicho; tinha-os dentro da cabeça, e, caminhando por vezes pela Avenida, cuidava pisar um convés em vez do asphalto... Não posso separar-me dos meus caros navios do Lloyd.

— Mas, então, porque arrenda o cáes?

— Precisamente por isso.

— Não comprehendo.

— Vae comprehender.

O Dr. Buarque de Macedo, gentilmente, tomou commigo um taxi. Cinco minutos depois, estavamos no Cáes do Porto. Limpando furtivamente uma lagrima, concluiu:

— E' o unico logar donde hoje os posso ver...

E apontou-me, ao largo, varios, diversos, innumeros navios do Lloyd Brasileiro, ancorados.

BARBARO HELIODORO

—)o(—

Ensino pedestre

E' o nome sem duvida mais adequado que encontramos para designar uma curiosa aula aberta recentemente num collegio de Paris. Nessa aula, ensina-se ás creanças a atravessar as ruas da cidade de maneira a evitar os automoveis. No pateo do collegio, o professor improvisa um grande movimento de carros, está claro que innoffensivos, mas dos quaes o alumno deve saber desviar-se. Depois da lição bem aprendida, não ha menino que não possa atravessar, por exemplo, a praça da Concordia.

Aqui, o ensino pedestre seria muito necessario, não só para as creanças, como tambem, e principalmente, para os adultos.

Geographia franceza...

Num dos ultimos numero do *Figaro*, ha uma referencia ao sr. Luiz de Souza Dantas, embaixador da Argentina.

Doutro lado, uma revista feminina e feminista — feminina e feminista até no nome, porque se chama *Eva* — perguntou ás suas leitoras a que nação queriam pertencer, se não fossem francezas. O maior numero de respostas opina pela America.

Assim, não ha ainda quem saiba em Paris que, sendo brasileiro, o sr. Souza Dantas não póde ser embaixador da Argentina, nem tão pouco que quem deve escolher uma nação não póde opinar pela America, que é nação da mesma fórma que a Europa, a Asia, a Africa e a Oceania.

Os francezes mandaram-nos uma excellente missão de instrucção militar. Tratemos de corresponder-lhes á gentileza, enviando para a França uma missão de instrucção geographica.

Questão de nacionalidade

A commissão de legislação do Senado francez acaba de approvar um projecto permittindo á mulher estrangeira, casada com cidadão francez, conservar a sua nacionalidade, caso o solicite.

Os estrangeiros em Londres

As colonias estrangeiras têm diminuido sensivelmente em Londres: o numero de estrangeiros caiu, em dez annos, de 3.38 °|° a 2.66 °|°.

Existem, actualmente, cerca de 138.000 estrangeiros em Londres, sendo 34.000 russos, 30.000 polacos, 13.000 francezes, 11.000 italianos e 9.000 allemães.

Pacto naval

A França deve assignar breve um pacto de alliança naval militar com a Italia. Logo que isso seja feito, os navios francezes e italianos vão cooperar juntos no Mediterraneo.

Descendente de Tutankhamen

Um velho copta, habitante de um arrabalde do Cairo, pretende ser o descendente directo do pharaó Tutankhamen, cujo tumulo acaba de ser descoberto. Não é isso razão sufficiente para que, immediatamente, entre na posse dos fabulosos thesouros que ali foram encontrados. E' preciso, antes de tudo, um exame minucioso da arvore genealogica do pretendente.

Uma ingleza, *miss* Kimball, especializou-se nesses estudos difficeis e publicou, ha tempos, uma lista, que podemos presumir completa, mesmo que não seja official, da descendencia de Carlos Magno. Ahi vêmos figurar, em differentes épocas, o rei Jorge V, da Inglaterra, Washington, Lincoln, Roosevelt e Rockfeller.

Aliás, segundo a estranha genealogista, todas as povoações do globo que falam a lingua ingleza, descendem pouco mais ou menos de Carlos Magno, por Isabel de Vermandois, morta em 1913!...

A dansa da morte

Isadora Duncan dansava, ha pouco, na Academia de Musica de Nova York, quando soube do fallecimento de Sarah Bernhardt, em Paris.

Voltou-se então para o publico, e disse:

— Uma grande actriz morreu; vou dansar-lhe a marcha funebre.

E, pôz-se a fazer piruetas deante do publico attonito que não pôde deixar de manifestar reprovação deante dessa nova especie de exercicio macabro.

Vexada com a attitude dos espectadores, quiz a densarina censurar o seu acompanhador. Mas este não esteve pelos autos; sem lhe dar resposta, fechou o piano e retirou-se.

Isadora Duncan tentou continuar sósinha a dansa funebre, mas não lhe foi possivel. Como a sala se tornasse tempestuosa, tambem desappareceu por sua vez.

E assim terminou a homenagem choreographica á grande Sarah.

LIVROS NOVOS

"Feira Livre", anthologia de Mendes Fradique.

O sr. Mendes Fradique ná Madeira de Freitas, publicou com successo a sua *Historia do Brasil pelo methodo confuso*. Desde, então, com aquelle seu estylo leve e attrahente, não cessou de confundir os homens e as coisas, publicando outros trabalhos literarios, que lhe têm dado uma accentuada popularidade.

Agora, elle acaba de editar a *Feira Livre*, que é uma anthologia de figuras indigenas, mais ou menos em evidencia.

Cada capitulo, cheio de humor, vale por uma biographia. O sr. Affonso Celso, por exemplo, apparece com a cara do Chaby Pinheiro, e o sr. Oiticica, com a physionomia aggressiva do sr. Clemenceau.

O livro é todo divertido e logo, á primeira leitura desperta uma curiosidade irresistivel.

Mendes Fradique mandou-nos um volume. Começamos a lel-o do indice para o prefacio...

Com indiscutivel opportunidade, acabam de ser postos á venda mais dois volumes, da collecção de formularios, com que um conhecido jurista sob o pseudonymo de J. Ribeiro vem popularizando o direito romano brasileiro. Versam elles sobre o "Regimen dos bens no casamento" e "Consignação ou deposito em pagamento".

Desnecessario se faz enaltecer o esforço do autor e assignalar a extensão do serviço prestado aos estudiosos da materia, sendo certo de que são livros ambos accessiveis a todos, eminentemente praticos e de grande utilidade.

O segundo vem mesmo em auxilio de milhares de pessoas, ás voltas com os proprietarios de casas, que se recusam a receber os alugueis, ensinando-os a agir com segurança, na defesa do seu direito assegurado pelas leis do inquilinato.

Verdadeiros e simples guias, não se lhes póde recusar grande utilidade.

AINDA O MOVIMENTO REVOLUCIONARIO NO RIO GRANDE

Um protesto de reservistas do nosso Exercito

PORTO ALEGRE, 9.

Telegrapham de Cachoeira que está recebendo numerosas assignaturas de reservistas do Exercito uma declaração intitulada *A voz da Patria*, na qual protestam contra a inclusão de elementos estrangeiros nas forças do governo que combatem os revolucionarios.

Noticia confirmada

Telegrapham de Palmeira que pessoa chegada do 8º districto confirma que foram mortos Alfredo pessoa chegada do 8º districto conodrigues e um companheiro que adil haviam seguido com destino a

A invasão de Bom Jesus pelos revolucionarios

Communicam de Vaccaria que o fazendeiro Jacob Lehn, chegado de Bom Jesus, confirma que as forças de Fabricio Vieira, invadiram o municipio. Aquelle fazendeiro chegou a ser detido quando se dirigia para a sua fazenda.

Seguiu para Bom Jesus mais uma companhia das forças do governo, commandada pelo capitão João Bandeira.

A' Vaccaria chegou uma outra companhia que hoje mesmo seguirá com egual destino.

Instantaneos

E' um instantaneo verdadeiro, photographico. Está na *Revista da Semana*.

O conselheiro Ruy Barbosa, visitando o Instituto de Butantan, em São Paulo, assiste á luta de duas serpentes, que se procuram devorar. Embralhado no seu sobretudo, muito attento, elle segue os movimentos convulsivos dos repugnantes animaes. Ha, no olhar que lhes deita, um mundo de analyse e sente-se que o conselheiro não vê apenas, mas aprecia, commenta, interpreta cada uma das phases do estranho combate. O que alli está não é um espectador, é um pensador. Em contraste, a seu lado, o illustre dr. Baptista Pereira, de chapéo molle e bengala, parece tão somente gozar a scena, do mesmo modo que faria se se tratasse de um touro e de um toureiro. Mas não se trata disso. São bem duas authenticas serpentes que se comem.

Se a objectiva pudesse ter reproduzido o seguimento do interessante pareo de voracidade, veriamos nós, tambem, o momento decisivo em que uma das cobras, dominando emfim a outra, começaria a engulil-a mansamente, sem pressa, mas com methodo e minucia. Não fosse o conselheiro Ruy Barbosa um homem tão occupado, teria escripto naquella mesma tarde um capitulo de psychologia, porque as duas serpentes classicas do Instituto de Butantan, que todos os visitantes illustres apreciam, e que se enrolam com destreza antes que a mais forte possa deglutir a vencida, não nos proporcionam, como parece, uma lição de zoologia, porque nos ensinam apenas que somos homens e devemos viver em sociedade. — PHOTOGRAPHO.

LEIAM NA 4ª PAGINA:

A questão agraria na Turquia — Corint — (1ª columna).
A compulsoria da mag isterio (5ª columna).
Topicos.
Mundo Politico.
e outros assumptos do dia

O QUE VAE PELA CONFEDERAÇÃO GERAL DOS PESCADORES

Uma replica ao sr. Paulo Vianna

Escreve-nos o sr. Carlos Maul: "Convencido de que destes acolhida ás declarações tendenciosas do sr. Paulo da Rocha Vianna, presidente da Confederação Geral dos Pescadores, illudidos no vossa boa fé, espero não encontrareis difficuldade, de accordo com ethica profissional, em acceitar tambem a minha contradicta aos aleives do referido cavalheiro.

Antes de mais nada, convém que se saiba que sou levado a me envolver na discussão jornalistica travada em torno desse assumpto pelas insinuações calumniosas que foram lançadas sobre mim por esse moço que ha quasi dois annos se desmanda á testa daquella instituição. Fui eu o relator da Tomada de Contas. De como encontrei o Confederação diz com segurança o parecer elaborado deante dos unicos documentos que o sr. Paulo Vinna entregou á Commissão: um "Caixa" fóra de todos os preceitos da mais rudimentar escripturação mercantil, e alguns recibos que não representavam a decima parte das despesas effectuadas. Confrontados esses documentos com o relatorio do presidente da Confederação, eu e meus companheiros srs. Sergio de Campos Cartier e Gabriel Skinner, e baseado, nas proprias expressões do relatorio que confessa a irregularidade da escripta, deliberámos lavrar o nosso parecer pedindo esclarecimentos a respeito das nossas duvidas.

Lido o parecer, a Assembléa approvou-o por maioria de votos, ou melhor por unanimidade, porque os dois ou tres votos contrarios foram de pessoas subordinadas ao sr. Paulo Vianna. Esse cavalheiro limitou-se a declarar que não podia prestar as informações solicitadas por não possuir documentos e que por isso não acceitava um prazo que lhe fora offerecido para a sua defesa.

E' curioso tambem que o sr. Paula Vianna venha alludir ao seu negocio do barco "Cação", procurando visivelmente baralhar as cousas. A commissão de Tomada de Contas recebeu apenas de s. s. um annexo ao relatorio referente ao periodo de Novembro de 1922 a Fevereiro de 1923, e não até Abril. Nesse annexo não se encontra nada que prove as vantagens obtidas pelos pescadores da Colonia Z. 60, unico objectivo que poderia justificar a "experiencia" levada a effeito com essa embarcação.

Depois poder-se-ia perguntar: Quem fiscalisa esse peixe aqui? Na "feira-livre" da praça da Bandeira quantos são os pescadores que vendem directamente ao povo o seu producto?

Por que só se permitte ahi a presença de um ou dois pescadores, com a condição de só venderem especiaes de peixes diversas das vendidas pelo sr. Paulo Vianna, para não lhe fazzerem concorrencia?

Pergunte-se aos pescadores das colonias organizadas proximas desta capital, entr eelles os da Z. 1, da Ilha do Governador que beneficios lhes proporcionai a Confederação nas feiras-livres.

Os Estatutos

Diz o sr. Paulo Vianna que os estatutos antigos, escriptos pelo sr. commandante Frederico Villar, e registrados no cartorio de Titulos e Documentos eram um "amontoado de baboseiras, de incongencias, de falhas, de absurdos, que os destituiam de qualquer valor juridico". Apesar de tudo isso quem os reformou copiou quasi integralmente, accrescentando somente dois artigos: um dilatando "democraticamente" o praso presidencial de 4 para 6 annos, e outro, instituindo uma "Caixa da Pesca" que entre varios fins tem o de arrecadar até os saldos das colonias. Uma das novidades foi a suppressão do caracter cooperativo das sociedades de pescadores.

Confessa o sr. Paulo Vianna que encarregou um advogado de "elaborar os novos estatutos", e accrescenta que são os que estão regendo a sociedade a "titulo provisorio". Esqueceu-se s. s. de dizer que os levára antes ao sr. Ministro da Marinha, de quem obteve, sob a allegação de que uma Assembléa os estudará e approvára, um aviso reconhecendo-os.

Mas no edital convocando a Assembléa para a tomada de contas havia uma referencia á "reforma dos estatutos" sem mais nada. Os delegados dos pescadores que esperavam um projecto foram, porém, surprehendidos com um estatuto definitivo com todos os sacramentos. Foi-lhes dito que o sr. Ministro da Marinha faria questão da sua acceitação. Então por uma referencia especial a s. ex., ignorando todos que o sr. Alexandrino de Alencar não fizera semelhante exigencia, concordou-se com a indicação de uma commissão composta dos srs. Francisco de Paula Machado, commandante Theodoreto Souto e Saboya Silva para rever os estatutos, considerados desde esse momento como vigorando provisoriamente. Mais tarde se soube que o ministro fôra illudido na sua boa fé."

O depoimento do ex-inspector de Portas e Costas

O almirante Raja Gabaglia forneceu ao sr. Paulo Vianna, por solicitação deste, e evidentemente desconhecendo a situação real da Confederação, um attestado de bôa conducta que não responde ao parecer da commissão de tomada de contas.

Declara o ex-inspector de Portos e Costas que o presidente da Confederação prestou contas a s. ex. de todas as despesas feitas. Com que interesse escondeu elle essas provas aos representantes dos pescadores, aos quaes, por lei devia apresental-as?... A commissão de tomada de contas limitou-se a inquiril-o sobre os gastos registrados no livro Caixa. Dar-se-á o caso do sr. Paulo Vianna ter preferido entregar os documentos á Inspectoria de Portos e Costas, em vez de, em face da legislação que rege as sociedades civis, exhibil-os aos membros da Confederação?

Se os creditos a que allude o almirante Gabaglia foram discutidos pela assembléa, foi porque o sr. Paulo Vianna a elles se referiu no seu relatorio, e porque o ex-ministro da Marinha em documento official os attribuiu á Confederação. Não houve, pois, a intromissão indebita que se poderá suppôr da affirmação de s. ex.

A "escripta regular"

No seu relatorio diz o sr. Paulo Vianna que por não ter podido contratar os serviços de um guarda-livros não pudera tambem apresentar uma "escripta regular". Como póde esse moço tão depressa apresentar livros em ordem e um guarda-livros? A questão em fóco refere-se a 1922 e não a 1923. Não façamos, portanto, confusões.

Os adiantamentos

O sr. Paulo Vianna apresenta-se como credor da Confederação. Não, apresentou todavia, um documento sequer que cohonestasse essa pretenção.

Para finalizar: a minha resposta á calumnia inserta no topico "chantages", está no parecer da commissão de tomada de contas, na conducta dos meus companheiros srs. commandante Theodureto Souto, Francisco de Paula Machado, A. Mucedo do Soares Guimarães, Arivó de Carvalho, Francisco Encarnação, Alexandre Rosas, Francisco Moraes Corrêa, Oscar Ramos, Rubens Antonio da Silva e João Pacifico de Carvalho, e, ainda, na noticia publicada pelo "Correio da Manhã" de 23 de abril de 1921, época em que com os srs. F. de Paula Machado e Raul Tolentino deixei a direcção da Confederação.

Nessa nota está na integra a minha proposta de que a Confederação deveria ser entregue aos pescadores capazes de dirigil-a, proposta concebida nos termos seguintes, conforme foi publicada neste jornal:

"Em sua reunião de hontem, a Confederação Geral dos Pescadores do Brasil, por proposta do seu presidente, sr. Carlos Maul, resolveu o seguinte, que foi subscripto por todos os directores:

"Considerando que a actual directoria da Confederação Geral dos Pescadores do Brasil foi constituida com caracter provisorio, attendendo a necessidade de organizar as colonias cooperativas e ás difficuldades iniciaes que encontrariam os pescadores sem um nucleo que os orientasse no sentido da defesa dos seus direitos;

Considerando que a tendencia moderna é para que as instituições de classe sejam dirigidas pelos proprios profissionaes que as compõem, evitando-se o mais possivel, o contacto com elementos extranhos que facilmente se transformam em factores de discordia ou de exploração;

Considerando que entre os pescacadores existem muitos com capacidade autonoma para conduzir os seus companheiros;

Considerando, finalmente, que a Confederação Geral dos Pescadores do Brasil está consolidada, e não necessita por isso mais do concurso directo dos que se collocaram á sua testa, desde a sua installação, proponho:

que se convoque uma assembléa geral extraordinaria, de accordo com os estatutos, afim de ser eleita a primeira directoria effectiva da Confederação Geral dos Pescadores do Brasil, escolhendo-se para os cargos de presidente, secretario geral e thesoureiros, tres nomes que pelas suas qualidades possam interpretar os sentimentos e as aspirações dos pescadores brasileiros"."

Só com a execução plena desse projecto evitarão os pescadores as perseguições que se tramam contra os seus interesses legitimos, com certos planos de "balanços estatisticos", e outras fantasias mais ou menos rendosas, sob a capa de patriotismo."

LAVOURA DE CANNA

APPARELHO BRISA, para augmentar o rendimento do assucar em quantidade e qualidade. Facil de manejar, não precisando de vapor para aquecimento. Moendas, evaporadeiras, defeccadores, turbinas.

COMPANHIA LIDGERWOOD DO BRASIL—CAIXA 171 RIO DE JANEIRO. (11412)

Na Exposição

A entrega do pavilhão norueguez ao nosso governo

No proximo domingo, terá logar, ás 3 horas da tarde, a entrega solenne do pavilhão da Noruega, que como todos sabem foi adquirido pelo conhecido negociante norueguez sr. Nordskog para ser offertado ao nosso governo.

O offerecimento será feito em nome do sr. Nordskog pelo senhor Hermann Gade, ministro da Noruega. Responderá agradecendo o ministro da Justiça.

O dia de hoje no pavilhão norte-americano

Como foi anteriormente annunciado nestas columnas os cinemas do palacio dos Estados Unidos exhibirão hoje a segunda série do famoso film "A Volta do Mundo".

Além do que já foi noticiado o programma comprehende ainda: Bengasi, Cirenaica, Os Dardanellos, costumes e vistas turcas.

Cada espectaculo durará duas horas e haverá um á tarde, começando ás tres horas e á noite no grande auditorio interno ás 7.30.

O coronel D. C. Collier, commissario Geral dos Estados Unidos combinou com os directores das seguintes escolas trazerem os seus discipulos ao Pavilhão Norte Americano afim de apreciar "A Volta do Mundo", nas datas abaixo:

Collegio Bennett, tarde de segunda-feira.

Collegio Baptista, tarde de terça-feira.

Escola do Instituto Central do Povo, tarde de quarta-feira.

Escola Rio Grande, tarde de quinta-feira.

No "Vandyck" vieram devolvidos pelas autoridades norte-americanas, dois passageiros aqui embarcados

Vindo de Nova York, fundeou na Guanabara, ás primeiras horas de hontem, o paquete inglez "Vandyck", cujas condições sanitarias foram verificadas boas pela Saude do Porto.

O navio da Lamport Holt transportou 37 passageiros para esta capital, dos quaes 25 em primeira classe e os restantes em segunda e terceira, e conduz 49 em transito para Buenos Aires.

Devolvidos pela policia nova-yorkina, regressaram no "Vandyck" os passageiros Raul Lucas, portuguez, de 21 annos, e Manoel Peres, brasileiro, de 20 annos, ambos maritimos aqui embarcados no mesmo navio, cujo desembarque não foi consentido em Nova York.

Os preços das passagens em varias linhas da 'Light'

Um memorial dos interessados entregue ao prefeito

A respeito da elevação dos preços das passagens nos bondes de determinadas linhas, foi, como noticiámos, entregue ao prefeito, pelos interessados um memorial. Este memorial está assim redigido:

"Exmo. sr. prefeito do Districto Federal. — Nós abaixo assignados, em nome de todos os moradores das zonas desta capital comprehendidas entre a praça da Bandeira e os pontos da segunda secção das linhas de bondes de Villa Isabel e Engenho de Dentro, pedimos a esclarecida attenção de v. ex. para a reclamação que aqui fazemos.

Quando, em 1908, foi reformado o contrato da antiga Companhia Villa Isabel, ficou estabelecido que, nas linhas acima referidas, o preço das passagens, de 100 réis por secção de determinada extensão, seria mantido, ficando então determinados os pontos, terminaes de cada secção.

Durou esse regimen até o anno p. findo, quando a Companhia obteve do antecessor de v. ex. a alteração dos preços antigos, a titulo provisorio. Justificou a Companhia essa medida com um vago pedido dos moradores dos arrabaldes longinquos, para que lhes fossem garantidos logares nos seus carros, nas viagens de volta da cidade, visto que os poucos bondes destinados aos locaes de suas moradias eram invadidos pelos moradores das zonas entre o centro urbano e a praça da Bandeira, dada a uniformidade de preços.

Autorisada pela Prefeitura fez então a Light directos até á segunda secção, os bondes das linhas Engenho de Dentro, Vinte e Quatro de Maio—Engenho Novo, Jardim Zoologico e Lins de Vasconcellos, tanto na ida como na volta.

Ora, exmo. sr. prefeito, quando ainda houvessem os moradores dos arrabaldes distantes solicitado qualquer coisa á Companhia, não seria nunca uma medida contraria aos seus interesses e á sua bolsa.

Medida adoptada, unicamente para vantagens da Companhia, a alteração dos preços das passagens nenhum beneficio produziu, até hoje, em favor do povo, pelos seguintes motivos:

1º — Adoptando o systema de passagens directas, a Companhia o generalisou para todos os carros das linhas que margeam a Estrada de Ferro, exceptuando apenas na zona de Villa Isabel, a linha Villa Isabel—Engenho Novo.

2º — Não augmentou a Companhia os carros de passagens simples na 1ª secção, em proporção ao accrescimo continuo de passageiros.

3º — Os carros das raras linhas que têm passagens de 100 réis, percorrem itinerarios especiaes, correndo cada um por zona differente.

4º — A passagem directa que tinha por escopo proteger o regresso dos passageiros aos seus lares, foi adoptada tambem nas viagens de volta dos carros para a cidade.

Como resultados:

1º — Os moradores das linhas beneficiadas com a medida protectora, ficaram na mesma difficuldade de transporte para seus lares, porque, não havendo fartura de bondes de 100 réis, os moradores da zona da 1ª secção, occupam indistinctamente qualquer carro, visto serem todos de 200 réis.

2º — Essa difficuldade de transporte augmentará sempre, porque o serviço de bondes não corresponde ao augmento da população.

3º — Os moradores da zona beneficiada com a resolução da Companhia e tambem os do perimetro urbano, concorrem dobradamente para os cofres da Light, por isso que o regimen das passagens directas importa no pagamento de 200 réis para o menor percurso.

4º — Finalmente, só á Companhia interessa o estado actual, pois foram suas arcas as unicas beneficiadas com a medida provisoria que se tornou definitiva.

Exmo. sr. prefeito, mais não é preciso para demonstrar a injustiça da medida posta em pratica contra os interesses do povo, para a qual pedimos remedio a v. ex.

Se as alterações feitas no preço das passagens encontram amparo no contrato, acataremos a medida contra a qual reclamamos neste momento. Se porém, essas alterações representam uma burla do contrato, suggerimos a v. ex. as seguintes medidas:

1º — O restabelecimento de bondes com passagens directas, até á praça da Bandeira, depois das 2 horas da tarde, em todas as linhas da antiga Companhia Villa Isabel;

2º — Abolição das passagens directas na volta dos bondes dos arrabaldes para a cidade, por convir apenas aos interesses da Companhia, com evidente prejuizo para o povo;

3º — Augmento dos bondes de 100 réis do centro urbano á praça da Bandeira.

Estamos certos, exmo. sr. prefeito, que em vão não recorremos a v. ex. e disso nos é garantia a coragem civica pouco commum e o tino administrativo que têm presidido os actos de v. ex. na defesa dos interesses da cidade.

Pedimos e esperamos F. despacho.".

A trasladação do corpo do tenente-coronel Pascal

A officialidade do nosso Exercito, o mundo official e os membros da Missão Franceza têm prestado as merecidas homenagens posthumas ao tenente-coronel Pascal. Hontem ás 3 horas da tarde, com as solennidades do estylo foi o corpo do mallogrado official transportado da Casa de Saude S. Sebastião, onde falleceu, para o Hospital Central do Exercito.

Ahi ficará até ser embarcado para a França.

Foram muitas e riquissimas as corôas depositadas sobre o feretro.

No cortejo tomou parte todo o mundo official.

Um americano que quer incrementar a nossa cultura de algodão

O presidente da Associação Brasileira de Imprensa recebeu do dr. Robbert S. Abbott, director proprietario do jornal "The Chicago Defender", a carta cuja traducção é a seguinte:

"Valparaiso, 19 de abril de 1923 — Sr. Raul Pederneiras — Amanhã, á 1 hora, embarcarei no paquete "Ebro", com destino aos Estados Unidos, depois de alguns momentos de alegria, em vossa admiravel America do Sul. Os seus conterraneos são de uma bondade e gentileza sem egual, e eu jámais me esquecerei dos bellos e agradaveis dias, mesmo que cem annos de vida dure, dos dias de satisfação que passei nessa bella metropole. No hotel em que me encontro hospedado, quando "os meus eguaes" perguntavam qual o fim de minha missão, eu lhes respondia que a mesma já estava terminada, faltando sómente assentar os planos com os "meus", afim de ficar inquebrantaveis os laços de amizade entre os dois maiores povos das duas Americas. Em ordem geral, é intento meu, logo que chegue ao meu paiz, reunir solidos capitaes, afim de colonizarmos outros pontos agricolas onde a plantação de algodão possa generalizar-se. Os pretos do sul, que sobre materia de algodão são peritos conhecedores, hão de ser o principal factor da industria algodoeira do Brasil. Pretendo principiar a minha propaganda e emigração dos colonos pretos americanos com um capital nunca inferior a 10.000.000 (dez milhões de dollars), instituindo pois desse modo com agencias principaes nos Estados Unidos da America do Norte e o Brasil, com succursaes espalhadas em todos os paizes sul-americanos. Pretendo realisar os meus intuitos no anno de 1924, ou 25. Denominarei de: The National Negro Business League of the North America", (Liga Nacional dos Pretos Norte-Americanos).

Peço-vos para que em meu nome, agradeça a distincta sociedade brasileira, na qual fui tão bem acolhido e tratado. Sem mais para o momento, e sempre ao inteiro dispor de vós todos, subscrevo-me — Robbert S. Abbott.

P. S. — Contemplar-vos-hei com uma secção especial de coisas sul-americanas, enviando-vos e a todas imprensa jornalisticas do Brasil."

MODAS E INTERIORES

O que se faz com gost[o] e... bom gosto

Com a voga vertiginosa dos cinematographos, a America do Norte assumiu uma especie de preponderancia, donde joga suas idéas e fere a imaginação com mais segurança que se ellas fossem lançadas por um "420".

No Brasil, as modificações na architectura, que resultaram dessa importação "em latas de goiabada", são coisa incontestavel; e não podemos negar que o gosto pratico da America, o seu elegante confortavel onde tanta importancia se empresta á alegria das côres, nos tem educado a vista... e a escolha. Mesmo sua moda assumiu uma força grande aqui entre nós. Nunca poderá, no entanto, rivalizar com Paris. Ha na parisiense um sentimento justo da medida, que a americana geralmente ultrapassa, caindo na excentricidade. E' por isso que as idéas de Paris são sempre elegantes, inesperadas, originaes... e nunca ridiculas.

***

Hoje, porém, vamos dar uns modelosinhos americanos, aliás todos elles inspirados fielmente pela Rue de la Paix.

A fig. 1 prova a importancia mundial que a Elegante dá ao vestido-capa. Esse, em

Fig. 1

setim azul marinho, preso nos lados por duas tiras do mesmo tecido, guarda seu ar altamente habillé *pelo bordado rumaico sobre setim crême que orna a golla e a parte superior da manga.*

A fig. 2 é posada por miss Vernon Castle, considerada na America uma summidade na arte do Bem Trajar. E' composto dum vestido inteiro (camisolão) em crêpe Tremain côr de pêcego, com uma jaqueta sem mangas em crêpe dum vivo tom de coral.

Apezar da sua simplicidade,

Fig. 2

essa toilette exige um [...] impeccavel, o que não é [...] de facil execução.

***

As figs. 3 e 4 são cla[...] que podemos classificar [...] rol dos que "favorecem", uma optima recommend[...] O primeiro, em palha fi[...]

preta, com a copa re[...] pelas rodelas de grosso [...] do mesmo tom. Um véu [...] leve sombreará a [...] dos olhos brasileiros. Q[...] á fig. 4, é tão vaporos[...] seria muito apropriado [...]

um cortejo de casament[...] forma é irregular, feit[...] chiffon côr de carne. A [...] da aba coroada de rosa[...] mesmas flôres (dessas [...] rosas selvagens, de [...] petalas) cobrem inteira[...] a copa do chapéo. — MA[...]

AS CHUVAS EM ABRIL

Em todo o paiz as medias foram superiores ás normaes

E' a seguinte a synopse geral das chuvas em todo o paiz durante o mez de abril, organisada pelo Instituto Central da Directoria de Meteorologia:

ZONA NORTE

Em toda esta região do paiz as chuvas mostraram-se em geral irregulares, tendo em media a altura de chuva subido a 34.3 acima da normal.

Em Therezina, Estado do Piauhy, a altura de chuva subiu a 2.6 acima da normal. Em Imperatriz, E. do Maranhão, a altura de chuva subiu a 65.7 acima da normal. Já em S. Bento, Barra do Corda, Grajahú, Tury-assú, aquella altura ficou respectivamente a 20.2, 27.4, 9.8 e 25.1 abaixo das suas normaes.

No Estado do Ceará, as chuvas mostraram-se em geral abundantes, tendo em media a altura de chuva subido a 62m.m.8 acima da normal. Em Iguatú, Quixadá, Mondubim, Porangaba, Guaramiranga, Sobral, Viçosa, Quixeramobim, a altura de chuva subiu respectivamente a 97.9, 64.0, 162.5, 125.9, 3.3, 67.7, 204.6, 12.6, acima das suas normaes. Em Aracajú, aquella altura ficou a 26.3 abaixo da normal.

Em Angicos, D. do Rio G. do Norte, a altura de chuva subiu a 158.5 acima da normal. Já em Natal e Macahyba, aquela altura ficou respectivamente a 63.3 e 41.1 abaixo da normal.

No Estado da Parahyba, as chuvas mostraram-se bastante irregulares, tendo em media a sua altura subido a 13.9 acima da normal. Em Parahyba, Piancó, Ingá, Campina Grande, Pilar, Princeza, Brejo do Cruz, Areia, etc. a altura de chuva subiu respectivamente a 157.3, 31.1, 17.1, 41.3, 12.9, 172.2, 48.7, 17.7, 20.4, 7.9, 43.2, acima das suas normaes. Em Sta. Luzia, Alagoa Nova, Espirito Santo, Guarabira, Conceição, aquella altura ficou respectivamente a 6.7, 16.8, 50.7, 46.6, 73.4 abaixo das suas normaes.

Em Goyanna, Escada, Borzeiro, Pesqueira, Fernando Noronha, Garanhuns, no E. de Pernambuco, a altura de chuva subiu respectivamente a 159.6, 118.7, 127.8, 43.5, 66.9, 56.2, acima das suas normaes. Já em Nazareth aquella altura ficou a 32.0 abaixo da normal. Em Limoeiro, Victoria, Atalaia, Agua Branca, Piranhas, Anadia, Maceió, Pão de Assucar, Paulo Affonso, no Estado de Alagoas, a altura de chuva subiu respectivamente a 36.2, 29.1, 91.9, 15.5, 16.4, 50.0, 113.8, 57.2, 13.4 acima das suas normaes.

Em Porto da Folha, Itaporanga, Aracajú, S. Paulo, Itabaianinha, Propriá, no E. de Sergipe, a altura de chuva subiu respectivamente a 15.9, 84.0, 121.7, 133.4, 1.6, 55.7, acima das suas normaes.

ZONA CENTRO

Em toda esta região do paiz as chuvas mostraram-se em geral irregulares, tendo em media a altura de chuva subido a 27.0 acima da normal.

No Estado da Bahia as chuvas mostraram-se em geral abundantes, tendo em media a sua altura subido a 39.1, acima da normal. Em Ituassú, Jequié, Remanso, Esplanada, S. Francisco, Jacobina, Andarahy, Mar das Contas, Queimadas, Bahia, Ilhéos, etc. a altura de chuva subiu respectiv[...] a 25.5, 124.0, 20.4, 28.8, [...] 62.2, 67.9, 17.3, 20.8, 45.4 [...] suas normaes.

Já em Caetité, Bandeira [...] Joazeiro, aquella altura ficou [...] vamente a 49.8, 80.3, 42.8 [...] normal.

Em S. Luiz de Caceres, no [...] Matto Grosso, a altura de chuva [...] a 27.6, acima da normal. Já [...] rumbá, Guyaná e General [...] aquella altura ficou respectivam[...] 21.7, 7.2 e 67.5 abaixo das [...] maes.

Em Pyrenopolis, Goyaz, C[...] de Goyaz, as alturas de ch[...] ram respectivamente, a 74[...] 36.4 acima da normal.

Ainda o attenta[do] que victimou o [...] Vorovski

Roma, 10 (H.) — Tele[...] de Lausanne:

"O sr. Ahrens, chefe d[...] de imprensa junto á Emb[...] Russa em Berlim, e um do[...] por occasião do attentado q[...] mou o chefe da delegação [...] vista sr. Vorovski, receb[...] balas numa das coxas e [...] bro. O sr. Divilkowski foi [...] ferido com dois tiros no [...]

O assassino é natural de [...] grado e não demonstra [...] arrependimento do acto qu[...] cou, declarando que se [...] feito por ter vingado com [...] do delegado sovietista [...] que, segundo diz, foram [...] dos na Russia por ordem [...] verno dos Soviets.

Na busca a que as aut[...] procederam no domicilio d[...] noso encontraram uma [...] que elle explica os motivos [...] levaram a praticar o crime.

Toda Lausanne, principal[...] circulos chegados á Confer[...] Paz, lamentam o attentado [...] percutiu vivamente em [...] centros."

Machinas para Lavour[a]

proveito e economia — Na [...] Indigena.

Uma mulher es[faqueada]

Já depois das 2 horas [...] de hoje, a Assistencia [...] foi chamada para prestar [...] a uma mulher que fôra [...] ferida a faca em varios [...] corpo e se achava no [...] 23º districto.

Para o local partiu uma [...] lancia.

AS TRADIÇÕES DA CIDADE

Duzentos e noventa annos ao serviço da Patria e da Religião

COMO FOI FUNDADA A IRMANDADE DOS HOMENS DE CÔR

A secular egreja do Rosario

Ainda uma vez, honrando as tradições de fé religiosa e de civismo, vae a Irmandade do Rosario solennizar a commemoração do proximo dia da Abolição.

Essa festa tem ali, invariavelmente, uma significação especial. Os Homens de Côr, que a promovem e realizam, não esquecem a grande data nacional.

Considerada um reducto de conquistas liberaes em todos os tempos, atravez de quasi tres seculos de existencia em que nem sempre a fortuna lhe sorriu, a Irmandade é uma instituição querida e admirada. Della, se póde resumir a seguinte historia, nos seus traços principaes:

Situada em um largo quartelão, no coração da cidade, destaca-se a Egreja de N. Senhora do Rosario e São Benedicto, velho templo colonial, cujas tradições se impõem como factores de alto valor da nossa Historia sob o ponto de vista social e moral.

A velha Irmandade foi instituida em 1624, datando o respectivo compromisso de 22 de março de 1669.

Relativamente á origem e fundação da Irmandade existe impressa uma — "breve noticia", da qual extrahimos os seguintes topicos: — "O conhecimento das verdades consubstanciadoras da religião catholica, que se acham registradas nos annaes de dezenove seculos, não poderiam ser indifferentes áquelles que, uma vez arrancados ao barbarismo dos mais remotos cantos d'Africa, vierão entre nós receber a uncção salutar conferida na pia baptismal, o primeiro passo na senda do christianismo. Por isso, animados pelos exemplos dos bons christãos da época, os novos filhos da Egreja, alimentando o desejo ardente de se confraternizarem por meio de associações religiosas, á imitação de outras, bem como de terem uma protectora no céo que advogasse a sua causa, voltaram-se e a mente lhes dicta — a Virgem Santissima do Rosario. — Feliz na sublime escolha, antes do anno de 1640, pressurosa formou-se a confraria de Nossa Senhora do Rosario, na Egreja de S. Sebastião, situada no morro do Castello, onde existia antes ou foi instituida depois, uma confraria de São Benedicto, tambem fundada por homens, livres e escravos. — No anno de 1667 foi eleito pela confraria de Nossa Senhora do Rosario para o cargo de Juiz o irmão que occupava egual cargo na Confraria de São Benedicto. D'ahi se vê a origem da fusão e denominação da *Irmandade de Nossa Senhora do Rosario e S. Benedicto dos Homens Pretos do Rio de Janeiro, fundada em 1640*, conforme traz ella sempre em seus annuncios e escriptos.

No anno de 1864 fôra creado o Cabido Capitular, que não tendo egreja propria se installou na referida Egreja de São Sebastião, não porém a attitude do Corpo Capitular para com a Confraria do Rosario e São Benedicto por mais rigorosa, esta, deante das difficuldades que sobrevieram, resolveu dissolver-se "entregando ao Cabido as imagens e alfaias, e não poder obter altar em outra Egreja onde as collocasse, e não lhe ser possivel permanecer por mais tempo na de São Sebastião."

Nessa afflictiva emergencia appareceu a senhora d. Francisca de Pontes, devota de Nossa Senhora, a qual offereceu um terreno para se edificar uma egreja. Confiada no offerecimento a Confraria requereu logo ao Rei licença, para construir a projectada egreja, licença essa concedida por alvará de 14 de janeiro 1700, que tambem a isentou da jurisdição parochial.

Foi em agosto de 1701, que, em casa de d. Francisca de Pontes, onde se achou o tabellião João de Carvalho Mattos, se lavrou a escriptura de doacção de um terreno na rua *Pedro da Costa*, depois *Largo do Rosario*, recentemente *Largo José Clemente*, com sete braças de frente e trinta e duas de fundos, cumprindo assim a piedosa Senhora o generosissimo offerecimento que fizera á Confraria dos Homens Pretos.

Tomando posse do terreno, foi elle cercado e assim esteve por algum tempo. Depois foi limpo e aterrado no que se consumiu não pouco tempo, por ser o serviço feito por irmãos e devotos com pouco dispendio da confraria ou irmandade. No dia 2 de fevereiro de 1708, pelas dez horas da manhã, em presença da irmandade, corpo capitular, autoridades civis e numeroso concurso, realizou-se a benção do terreno e collocação da primeira pedra. Nessa época já tinha a irmandade adquirido para as primeiras despesas da obra uma quantia superior a sete mil cruzados, depositada nas mãos de um negociante muito conceituado", contando além disso com muitas offertas de serviços pessoaes, dinheiro e materiaes, para quando se iniciasse a obra, que, poucos dias depois da collocação da pedra, começou a ser executada.

Annos depois aprompotou-se a capella-mór, tendo o restante ficado sob a responsabilidade efficaz do governador da capitania Luiz Vahia Monteiro, que, sendo juiz da irmandade em 1728, tomou a si esse pesado encargo de construir o corpo da egreja.

Por escriptura de 20 de agosto do mesmo anno (1728) João Machado Pereira, sendo possuidor de uma casa nos fundos da egreja em construcção, no lado do evangelho, fez doação á irmandade dessa casa, para a qual, parece com bons fundamentos, fizera a irmandade a sua mudança, emquanto esperava a conclusão das obras.

Em 1736, já se celebravam actos religiosos na nova egreja, que se conserva até hoje como um dos nucleos de fé mais vigorosos, como uma das escolas de civismo mais bellas, entre nós existentes.

●

A irmandade, que por alvará de 14 de janeiro de 1700 obtivera licença do rei para construir sua egreja e que por outro alvará de 19 do mesmo mez e anno conseguia o privilegio de celebrar os officios divinos com sacerdotes de sua escolha, isenta portanto da jurisdicção do cabido e do parocho, foi surprehendida com a noticia da vinda do corpo capitular. Com effeito, na tarde de 1 de agosto de 1737, o cabido que se tinha retirado da egreja de S. Sebastião, por se achar arruinada, para a de Santa Cruz e S. Pedro Gonçalves onde pouco se demorou, foi processionalmente para a de N. Senhora do Rosario e São Benedicto, sendo ahi recebido pela irmandade de cruz alçada e onde permaneceu até a tarde de 15 de julho de 1808, durante por consequencia setenta annos, nove mezes e quinze dias.

Foi na vigencia da estadia do cabido na egreja dos Homens Pretos que occorreu a chegada da Familia Real Portugueza ao Rio de Janeiro; de modo que, sendo a Cathedral, para ella se dirigiu sua alteza real logo após seu desembarque, aos 8 de março de 1808. Vê-se pelo exposto que coube a essa egreja a primazia da visita real; bem como a alta distincção de ter sido por largos annos a Sé Metropolitana, como ainda o recorda a tradição popular, chamando *Largo da Sé* a praça que lhe fica ao lado.

Na sua modestia e na sua humildade os Homens Pretos têm mantido com brilho o culto na sua egreja, patenteando sua fé viva e sincera; praticando a caridade para com os seus antigos irmãos cativos — libertando-os, e distribuindo beneficios aos demais — necessitados.

Obedientes á autoridade ecclesiastica, em tudo agem prestando-lhe a devida homenagem; cheios de amor pela grande Patria não perdem ensejo de glorifical-a e dignifical-a.

Nos seus canticos religiosos, nas suas cerimonias, conservam quanto possivel as tradições da nossa terra. Como é grato ouvil-os, sempre que chegam á sacristia após as cerimonias religiosas, assim se despedirem em côro unisono "*Louvado seja Nosso Senhor Jesus Christo e nossa Mãe Maria Santissima*"! — Evocam os tempos de antanho, quando *Salvavam* os senhores e rezavam antes de se irem para o repouso...

Nesta egreja funccionou o Senado da Camara desde 11 de maio de 1820 até 12 de julho de 1825; della partiu, pelas onze horas de manhã de 9 de janeiro de 1822, a commissão de vereadores e homens bons chefiada por José Clemente Pereira, afim de pedir ao principe regente que, esposando a causa do Brasil, aqui *ficasse*; nella repousam os restos mortaes de Valentim da Fonseca e Silva — mestre da Arte Colonial no Rio de Janeiro, fallecido em 1 de março de 1813 nella se conservam os trophéos da Abolição; nella o dia 13 de maio tem sempre uma consagração especial; nella, em summa, Deus e Patria — consubstanciam os motivos dos seus esforços dos seus anceios.

A' custa de trabalhos porfiados, sempre amparada por espontaneos devotos dos seus oragos, póde a irmandade constituir regular patrimonio de maneira a se tornar quasi rica. Nem todas as administrações, entretanto, pensarão do mesmo modo; por isso o patrimonio, que ia se esboroando, teria desapparecido, se o braço forte de Israel Antonio Soares, auxiliado por companheiros resolutos, não o tivesse amparado. Ferido pela morte, tombou Israel Soares aos 21 de maio de 1916 com 74 annos de edade; seus companheiros, porém, seguindo o seu exemplo, proseguem na obra da restauração do seu patrimonio, que consiste nos predios que rodeam a egreja — no *Largo José Clemente* ou *Largo da Sé, Travessa e Becco do Rosario* e mais alguns em outros pontos da cidade.

TIZANA DE FARO — O MELHOR DEPURATIVO PARA A SYPHILIS.

(6814)

UM ESCANDALO NO LARGO DE S. RANCISCO

Um "bicheiro" aggrediu outro e foi preso em flagrante

Na tarde de hontem, no largo de São Francisco, estourou um escandalo. Dois individuos discutiram exaltadamente, e um delles aggrediu o outro com uma bengalada, ferindo-o na cabeça. Correu muita gente e o aggressor foi preso por um guarda civil e conduzido á delegacia do 3º districto.

Ali ficou apurado tratar-se de João Palut, *João Turco*, proprietario de varias casas de tavolagem, que foi devidamente autoado.

A victima, que é Antonio Rodrigues Lage, tambem "bicheiro", recebeu soccorros da Assistencia Publica.

O aggressor, depois de prestar fiança foi posto em liberdade.

Um documento politico cheio de ensinamentos

A MENSAGEM DO GOVERNADOR DE CORDOBA AO CONGRESSO

BUENOS AIRES, maio.

No dia 1º de maio foi lida, te o Congresso de Cordoba, pelo seu governador dr. Julio A. Roca, a mensagem governamental, cheia de ensinamentos e de muito ardor patriotico.

O acto foi solenne e festivo.

O governador, acompanhado dos ministros Rothe, Achaval e Gavier, compareceu á sessão inaugural do Congresso, em cujo recinto foi recebido em meio de prolongados applausos, quer por parte do povo, quer pelos senadores e deputados, quasi todos presentes ao acto.

Quando o dr. Julio Roca declarou inaugurado o periodo ordinario das sessões, outra prolongada ovação saudou o primeiro mandatario da provincia.

E o governador iniciou a leitura da mensagem:

"Senhores senadores, senhores deputados. — O inicio do periodo ordinario de sessões das camaras legislativas da Provincia, desta vez se effectua em condições excepcionaes, cuja gravidade e importancia não é necessario assignalar."

Depois de referir-se, ligeiramente, á situação politica e de observar que havia sido facil a tarefa do governo, surgido dos comicios de novembro de 1921, em relação á adopção do formalismo legal e de alludir á abstenção decretada pelo partido Radical, continuou o governador:

"Pensei, pelo contrario, que minha gestão de governante devia limitar-se ao cumprimento estricto de meu programma de candidato e á realização do mandato recebido de meus eleitores e que a elevada investidura democratica com que fôra honrado me impunha deveres superiores aos que emanam das preferencias ou dos sentimentos partidaristas. Não bastava já o exercicio imparcial das funcções governativas, dentro dos moldes normaes de uma organização moderna e juridica da sociedade, mediante a garantia de todos os direitos e o amparo de todos os interesses, senão que era preciso, para estar á altura da situação, affrontar a solução das contendas de opiniões que punham em perigo a estabilidade e a autonomia federativa e o exercicio regular das praticas democraticas.

Para isso era mister sair dos limites do proprio campo, aceitar, sem discussão, as apaixonadas affirmações do partido adverso, desprender-se do apego ás proprias convicções e buscar por sobre as divergencias occasionaes dos antagonismos e dos interesses que diversificam os homens o termino possivel de uma concordia, em soluções que haveriam de ser adoptadas pelo commum affecto ao sólo nativo e por sua perfeita adaptação aos principios republicanos, á moral civica e ás instituições da Provincia."

Passa o governador de Cordoba a analysar os primordios da scisão politica que redundou no afastamento de elementos do partido Democrata logo depois acolhidos pelo partido Radical, dizendo que as autoridades da Provincia haviam já reconhecido em uns tantos preceitos da constituição de 1912, a origem do litigio politico, notadamente na parte referente ás leis eleitoraes.

Pois bem:

"ahi está o compromisso solenne contrahido por mim para com vós outros, de propiciar á reforma do dito Estatuto e do das leis eleitoraes, afim de adoptar bases que sejam a expressão da vontade geral e que devolvam á Provincia a sua normalidade funccional."

Referiu-se em seguida o dr. Julio Roca ao facto de ter offerecido sua sua renuncia do cargo de governador e demais posições occupadas no seu partido politico, se esse gesto viesse dar á Cordoba um governo capaz de irmanar os partidos em luta.

"Esta attitude, diz o governador, cujo acerto poderá, quiçá, ser discutido, importava o expresso e immediato abandono de uma caudal politica, ganha a expensas de largas lutas e cruentos sacrificios. Não a impoz nenhuma exigencia, nem foi dictada por temor algum."

A mensagem passa a examinar a situação politica do partido Democrata e isenção de animo do governo, partido e governo dominados exclusivamente pelo desejo de zelarem pela autonomia da Provincia e para seu maior progresso, pôrem termo ás lutas partidarias attrahindo os adversarios á uma collaboração honrosa e sincera.

Voltando a falar sobre a reforma constitucional, alludo a mensagem:

"..." a Convenção Reformadora da Constituição ha iniciado a sua tarefa. Não registram seus debates, nem accusam suas decisões iniciaes ou os despachos de suas commissões, sujeição alguma ás contingencias do pleito politico que se debate fóra de seus estrados. Aberta ao livre jogo das preferencias doutrinarias, torneio no qual se encontram em innocente contenda as aspirações reformistas e o culto da tradicção, projectando os variados matizes da opinião, suas deliberações hão de impôr-se ao respeito das mãos profanas, pela acção de sua propria presença, pelo alto desinteresse, pela segura visão, pelo criterio scientifico que as têm inspirado e pela fé patriotica que lhes têm dado existencia."

A seguir o governador se refere á obra vultuosa e desapaixonada da Convenção Reformadora, com palavras carinhosas, certo de que ella com imparcialidade e patriotismo levará a bom termo o grandioso trabalho de sua incumbencia, que é uma premente aspiração nacional.

E termina a introducção da mensagem, com os seguintes periodos:

"Já não é compativel com o adeantamento de nossa cultura collectiva e do nosso prestigio externo, o predominio das cegas fulminações sectarias ou das combinações de cabalas partidistas no exercicio das funcções de um governo livre. Não pode existir dentro de uma democracia digna de tal nome uma lei de vencedores, castigo de vencidos. Faz-se mister que volvamos os olhos para o passado, não para renovar seus erros ou justificar suas imperfeições, senão para buscar os grandes exemplos de desprendimento, de transigencia e de elevação moral, individual ou collectiva, que elle possa offerecer, á inspiração que ha de guiar nossas proprias acções.

Só nos paizes trucidados pela dictadura ou pela demagogia, pódem perdurar as divisões de casta e os antagonismos partidarios. Onde, porém, existe a consciencia de uma civilização e de uma cultura superiores, o governo é obra de concordia, de collaboração, que amortece o fogo das paixões ou a rigidez do doutrinarismo para realizar a humana funcção de assegurar a paz e a felicidade geral.

ARCHITECTURA AMERICANA E COLONIAL BRASILEIRA

Especialização e projectos a preços sem competencia. Fiscalização de obras. A. F. Cavalcanti — Architecto, á rua 1º de Março, 33 — Telephone N. 286

A "LEI SECCA" ESTA' DANDO PANNO PARA AS MANGAS

O decreto Daugherty, sua applicação e navios da Armada aggregados á frota prohibicionista

O que ouvimos hontem a bordo do "Van Dyck"

Em viagem para as republicas do Rio da Prata e procedente de Nova-York, passou, hontem, pelo porto desta capital, o transatlantico inglez "Van Dyck", da Lamport Holt, que faz a carreira entre aquelle porto e a Guanabara. Justamente agora, quando o governo norte-americano toma as mais severas medidas para que seja cumprida com rigor a "lei secca", determinando a applicação do decreto Daugherty, que prohibe a existencia de bebidas alcoolicas, não só a bordo dos navios norte-americanos, como tambem dos estrangeiros, achamos opportuno ouvir varias referencias a respeito, o que conseguimos a bordo em palestra com alguns officiaes.

Ultimamente serias denuncias haviam chegado ao conhecimento do governo, sobre a violação da "lei secca".

Palmer Canfield, director da Inspectoria de Prohibição de Nova York, poz-se immediatamente em campo, afim de apurar a veracidade das mesmas.

Acompanhado do sub-secretario do Ministerio da Justiça, Sanford Cohen, deixou o porto de Nova York indo encontrar fundiados fóra do mesmo, seis navios carregados de bebidas alcoolicas, que não tiveram tempo de poder occultal-as cuidadosamente.

Ambos subiram a bordo, com a devida permissão dos seus commandantes, e realizaram minuciosa inspecção, não sendo porém, arrestada a grande quantidade de bebidas alcoolicas ali achada, pelo facto de se acharem os navios surtos a mais de tres milhas das costas.

Canfield enviou, sem demora, ao presidente Harding uma communicação detalhada de tudo quanto occorrera, o que motivou uma reunião do gabinete para discutir o assumpto. Depois da mesma, Harding declarou que o governo dos Estados Unidos estava resolvido a iniciar energica campanha para combater o contrabando de bebidas alcoolicas na União.

Estes factos tiveram inicio, mais ou menos, no dia 21 de abril deste anno, e a 30 do mesmo mez a Suprema Côrte expedia ordem que fosse applicado o decreto Daugherty, que prohibe, sem distincção de nacionalidade, a todo e qualquer navio, ter bebidas alcoolicas a bordo.

Sustenta a Côrte, na sua resolução que os navios sob a bandeira norte-americana e os estrangeiros não têm direito de entrar em portos norte-americanos levando a bordo bebidas alcoolicas, ainda que ellas sejam exclusivamente para uso dos passageiros.

Ao mesmo tempo, a Côrte decalra que aos navios norte-americanos não se lhes póde impedir que tenham bebidas a bordo, quando se achem em alto mar ou em portos estrangeiros.

Essa ordem da Suprema Côrte veiu confirmar a decisão do juiz Hand, de Nova York.

Os juizes Mac Reyndes e Sutherland não concordaram com a Côrte quanto ao facto de attingir a prohibição tambem os navios estrangeiros, emittindo este, em sua opinião, que acceitava a resolução de que os navios norte-americanos não pudessem entrar com bebidas alcoolicas a bordo em aguas norte-americanas, mas que não comprehendia que tal medida fosse applicada aos navios de outras nacionalidades.

Essas medidas causaram grande surpreza nos circulos maritimos, motivaram os mais variados commentarios, e fizeram com que os directores de companhias estrangeiras de navegação se reunissem, afim de resolverem sobre a attitude que deviam tomar em face das mesmas.

Os acontecimentos repercutiram fóra dos Estados Unidos de maneira bem desagradavel para as companhias que têm linhas de vapores para a America do Norte.

Os directores das companhias inglezas de vapores estão tratando de se reunirem em Liverpool, afim de resolverem a attitude commum a adoptar.

Um dos directores da Cunard Steamship Line declarou que a idéa de que os barcos podiam abastecer-se de bebidas em navios que seriam verdadeiros armazens fluctuantes, isso fóra do limite de tres milhas, é absurda, fantastica e impraticavel. Nos circulos diplomaticos discutem-se as consequencias da ordem da Suprema Côrte, tendo-se em vista que a legislação franceza e italiana autorizam o consumo de uma ração diaria de vinho aos tripulantes dos seus navios. Os vapores dessas nacionalidades serão obrigados a violar a lei norte-americana, ou, então, a dos seus respectivos paizes. Por esse motivo, os embaixadores da França e da Italia pleitearão, em breve, a modificação dessa lei junto ao departamento do Estado, e é provavel que o presidente Harding peça-a ao Congresso, afim de evitar possiveis conflictos internacionaes.

Ante tal eventualidade, mr. Sterling, um dos maiores defensores da lei no Senado, declarou que todos os esforços dos governos estrangeiros para obter a autorização para que os seus navios possam ter bebidas a bordo, não serão tomados em consideração pela maioria dos membros do Congresso.

Entretanto, jurisconsultos, conhecedores profundos do direito internacional, são de opinião que a decisão norte americana é illegal, e que os governos estrangeiros têm motivos para não a cumprirem, e que faz crer na possibilidade de ser a mesma submettida á arbitragem da Côrte Internacional de Justiça.

Emquanto as coisas estão neste pé, annuncia-se que os navios do governo norte-americano continuam observando estrictamente a lei de prohibição, ainda que fóra das aguas jurisdiccionaes norte-americanas, e isso apesar da resolução da Suprema Côrte de poderem elles ter bebidas alcoolicas a bordo, quando se encontram a mais de tres milhas das costas da America do Norte.

O presidente Harding decidiu cumprir a lei em questão, tanto no seu espirito, como na sua letra, e nesse sentido pensa em aggregar torpedeiros submarinos e caça á frota prohibicionista.

O governo póde dispôr de mais de cem navios para fazer cumprir a "lei secca", e o plano de utilizar navios da Armada com pessoal da mesma para patrulhar a costa até ao limite de 12 milhas, julgam ser a unica solução para o contrabando de bebidas alcoolicas, tendo-se em vista que esses navios estariam autorizados pelas leis actuaes a effectuar registros de vapores e, desta fórma, os funccionarios seriam informados do carregamento dos navios suspeitos e podiam vigial-os para impedir seu contacto com a costa.

Crê-se que os Estados Unidos solicitaram um accordo com a Inglaterra para estender até doze milhas da costa a zona de apprehensão de bebidas alcoolicas nos navios britannicos, como tambem pedira para que tomasse as medidas possiveis para impedir que os navios que navegam sob a bandeira ingleza violem deliberadamente as leis norte americanas.

80:238$000

São pagas mais tres sorte grandes da Loteria do Povo

Loteria do Estado do Rio

Pela Companhia Integridade Fluminense concessionaria da popular Loteria do Estado do Rio, foi pago ante-hontem ao sr. Raul C. Beirão & C., estabelecidos na rua Rodrigo Silva n. 6, o bilhete n. 2882 premiado com 25:074$000 na extracção realizada em 27 de abril ultimo bilhete este pago pelos mesmos senhores ao sr. João Muylaert, residente na cidade de Campos.

Pelos srs. Esperanza & Vetere, estabelecidos na rua Sachet n. 4, "Centro Loterico", foi pago a um seu distincto freguez o bilhete numero 49615 premiado com 30:090$ na extracção realizada em 1 do corrente.

Por telegramma recebido de Recife, Estado de Pernambuco, sabemos ter sido pago a um distincto advogado do fôro daquella cidade o bilhete n. 42645 premiado com 25:074$000 na extracção realizada sexta-feira ultima, bilhete este ali vendido e pago pelo sr. João Alves Baptista de Lyra, agente da acreditada Loteria do Estado do Rio.

Hoje esta popular Loteria extrae mais um plano com o premio maior de 25 contos custando o bilhete apenas 1$600. Aconselhamos nossos leitores a habilitarem-se na Loteria do Povo, que incontestavelmente é a Loteria do Estado do Rio. Habilitem-se. (12262)

Uma interessante festa no Pavilhão Americano

Os termos originaes dos convites

No pavilhão norte americano, realiza-se, amanhã, mais uma festa offerecida pelo coronel Collier, commissario geral dos Estados Unidos, na Exposição do Centenario.

Os convites distribuidos pelo coronel Collier, estão redigidos da seguinte forma:

"Quartel general do exercito da Alegria — Pavilhão norte americano — Exposição Internacional do Centenario do Brasil. — Commando do exercito da alegria, pavilhão norte americano, na Avenida das Nações. — Capital federal, 7 de maio de 1923. — Boletim n. 1 — Para conhecimento do exmo. sr. ministro da Guerra, officiaes do exercito e amigos desta corporação brasileira, e devida execução, publico o seguinte: — Instrucções reservadas — Na noite de sabbado do dia 12 de maio do corrente, entre nove horas e meia noite, resolveu o sr. coronel D. C. Collier, commissario geral dos Estados Unidos, na Exposição do Centenario, homenagear o exmo. sr. general Setembrino de Carvalho, ministro da Guerra, e demais officiaes do exercito brasileiro. Assim sendo saibam quantos este lerem ou delle tiverem noticia que fica decretado e promulgado o seguinte: Todo aquelle que receber este boletim está intimado, sob as penas da lei, a pôr de lado as suas occupações e deveres e comparecer, á hora acima determinada, no Quartel General do Exercito da Alegria, acompanhado de sua respectiva familia, afim de assistir ao "Smoker Brasileiro" offerecido em honra do general Setembrino e officiaes do exercito brasileiro. — Dado e passado no Quartel General da Alegria, á beira da incomparavel Guanabara, no pavilhão americano da Avenida das Nações. D. C. Collier commissario geral dos Estados Unidos, "general commandante". Uniforme commum."

COMPANHIA TERRITORIAL E CONSTRUCTORA

Casa bancaria

61, RUA S. PEDRO

Telephone 3800, Norte

CONSTRÓE PREDIOS EM QUALQUER LOCALIDADE DO BRASIL

Faz todas as transacções bancarias. Paga as seguintes taxas de juros ao anno: c/c. populares de 5$ a 10:000$, 9 °/°. Depositos a prazo de mais de 6 mezes, 21 °/°. Depositos a prazo de mais de 12 mezes, 14 °/°. (12223)

A DIRECTORIA DA GUARDA NOCTURNA DO 7º VAE RECORRER PARA O JUDICIARIO

Como informamos em outro logar o chefe de policia resolveu intervir na guarda nocturna do 7º districto, tendo nomeado o respectivo interventor. Não se conformando com esse acto, a directoria dessa guarda, ao que sabemos, está disposta a não entregar a séde ao intervendor e hoje mesmo recorrerá para a justiça, afim de obter um mandado de manutenção e posse.

E' a primeira vez que uma guarda de vigilantes nocturnos em taes emergencias appella para o judiciario, certa que está a administração da do 7º de que não existe um motivo plausivel para a intervenção.

A guarda de Botafogo é hoje uma instituição modelar, que presta reaes serviços aos seus assignantes, e a situação em que ella se encontra é devida aos seus actuaes administradores.

E' multo possivel que a intervenção se faça de qualquer fórma, ainda que a justiça conceda a medida que lhe vae ser requerida. E neste caso resta á população de Botafogo o recurso de deixar de contribuir para a referida guarda, que por certo voltará a ser o que era dantes: uma coisa inutil para os seus assignantes.

ASSYRIO

CHÁS DANÇANTES

INICIO DA TEMPORADA

5ª feira, 17 do corrente, ás 17 horas.

Durante os chás as *senhoritas* terão á sua disposição dois afamados professores de danças. (12249)

O nuncio apostolico foi á Apparecida

Em carro especial ligado ao trem de luxo paulista, partiu hontem, para Apparecida, monsenhor Gasparri, nuncio apostolico.

Acompanham o embaixador da Santa Sé nessa viagem monsenhor Carlos Serena, secretario da Nunciatura e mais tres sacerdotes. De Apparecida s. ex. seguirá amanhã, pelo rapido, para a capital paulista.

Afinal, ao que parece, o caso foi mal contado

A APPREHENSÃO DE UM APPARELHO RADIO-TELEPHONICO

Recebemos a seguinte carta do sr. Domingos de Gouvêa Corrêa Junior:

"Sr. redactor do *Correio da Manhã*. — Peço-vos, como leitor do vosso conceituado jornal, seja-me permittido inserir nas columnas do mesmo um esclarecimento acerca duma noticia hontem publicada no *Correio da Manhã* e em diversos jornaes desta cidade, sobre a apprehensão por mim soffrida em um apparelho de radio-telephonia. Sou funccionario da R. G. dos Telegraphos, sr. redactor, e, ninguem melhor do que eu, tem obrigação de conhecer o regulamento que em nosso paiz rege o serviço de telephonia e radio-telegraphia.

Fui no dia 8 do proximo passado, procurado em minha residencia pelo sr. Mario Guimarães, fiscal da policia no serviço de radio-telephonia, que urbanamente convidou-me a comparecer na 3ª delegacia auxiliar, afim de prestar esclarecimentos sobre uma denuncia que ao dr. Dilermando Cruz, delegado então de serviço, havia sido feita por um vizinho meu, a quem tenho o prazer de desconhecer!

Dizem essas noticias terem sido apprehendidos em meu poder apparelhos de recepção e transmissão com alcance de 30 milhas! Foi, porém, sr. redactor, uma informação indevidamente prestada aos jornaes, pois o proprio perito da policia declarou em minha presença ao delegado tratar-se dum apparelho receptor de crystal, devidamente licenciado pelo dr. director da repartição a que pertenço, e de um manipulador e transformador para transmissão, porém impossibilitados de irradiar, pela falta de outros apparelhos imprescindiveis em todo e qualquer systema de transmissão. Não satisfeito com esta declaração o dr. delegado, dentro de suas attribuições, requisitou da directoria dos telegraphos, um perito para examinar o apparelho. Chegado que foi este, o dr. Donato Valença fez veer ao dr. delegado tratar-se duma recepção simples visto o que existia de transmissão não estar em estado de irradiar. Não obstante a declaração do perito, mandou o dr. delegado que fosse remettido á repartição o apparelho, que aguardo seja feio, afim de requerer ao dr. director novo exame. Dizem as noticias de diversos jornaes terem sido apprehendidos em meu poder manipuladores, accumuladores, etc., o que não é verdade; a unica bateria apprehendida foi uma pilha secca, com a qual eu fazia communicações num raio de 30 milhas! O que fez este vizinho cioso julgar tratar-se de uma transmissão foi o barulho produzido por uma cigarra com a qual dava aulas de telegraphia e que o assustou. Peço-vos, sr. redactor, esta declaração com o fim, não, de dar satisfações a este vizinho impertinente, mas sim de fazer ver aos poucos interessados em radio-telephonia que estava com a lei e que depois do exame feito pela repartição, ser-me-á novamente entregue este bicho de sete cabeças. Sem mais agradeço-vos a publicação destas linhas, etc."

Teria sido o auto 4985, o atropelador do dr. Cypriano Teixeira Mendes?

A' policia cumpre certificar-se das denuncias varias que em casos taes apparecem.

Por isso mesmo damos a seguir o teor de uma carta hontem chegada ás nossas mãos:

"Rio, 10 de maio de 1923. Sr. redactor do "Correio da Manhã". Respeitosas saudações. A bem da verdade e da justiça, cumpre-me communicar-lhe que o malfadado automovel que atropelou e matou o dr. Cypriano Teixeira Mendes tinha o numero 4985 e não o numero 5985, como foi noticiado e logo depois desmentido pelo seu proprietario. Eu fui testemunha do triste desastre e tive o cuidado de verificar aquelle numero, que eu garanto, sob minha palavra ser, sem duvida alguma, o do auto que atropelou o dr. Cypriano. Esse numero do auto fatidico eu dei aos guardas civis que tomaram conhecimento do facto e bem assim a diversas pessoas que me pareceram ser parentes da victima. Ignoro a marca do carro, mas posso affirmar que elle é de cor escura e não é landaulet e passa todas as manhãs pela rua Voluntarios da Patria. Espero que v. s. divulgue essa informação, que me parece ser util."

HOJE 100 CONTOS — CENTRO LOTERICO R. Sachet, 4

(12268)

Uma cedula falsa no Banco Hespanhol

A proposito deste facto, verdadeiro na parte que se refere á falsidade de uma cedula apparecida no Banco Hespanhol, noticiado unicamente por esta folha na sua edição de 6 do corrente, temos a fazer os seguintes reparos:

O sr. Luiz de Franco, estabelecido á rua Luiz de Camões, tendo de pagar uma letra de 300$000 ao Banco Hespanhol, letra de que era apenas endossante, pediu, pelo telephone, que a mandassem receber no seu estabelecimento. Um continuo do Banco, foi ao encontro do sr. Franco e elle effectuou o pagamento.

No dia seguinte o mesmo continuo voltou á casa do sr. Franco, dizendo que, do dinheiro, uma nota era falsa.

— Não diga isso nem brincando!...

— E' o que lhe digo... Aqui está o dinheiro.

— Ah! v. trocou as notas: ponha-se lá fóra!...

E' que o sr. Franco tendo dado dinheiro novo, viu desde logo uma nota velha, remendada.

Depois, o caso na policia, que não póde descobrir nenhuma culpabilidade no sr. Franco.

Parece-nos que, nem a policia, nem o Banco Hespanhol devem deixar o caso neste pé, uma vez que elle não foi sufficientemente ventilado, e envolveu injustificadamente o nome de um homem de trabalho, muito conhecido como negociante escrupuloso.

PARA NÃO OPTAR...

Suicidou-se, ingerindo um veneno

Beatriz Maria da Silva, nacional, preta, de 19 annos de edade, creada de servir e empregada na casa 8 da rua Moraes e Valle, onde, tambem, residia.

E' esta a principal personagem do caso. As outras são: Alfredo dos Santos, copeiro, branco, de 33 annos, solteiro, residente no largo do França n. 8; e Oswaldo das Neves, creoulo, dis-se bombeiro hydraulico, de 21 annos e morador num commodo da casa 31 da rua das Marrecas.

Beatriz repartia os seus affectos com os dois. Tenham escalas... Se sabbado ella era de um; domingo ao outro pertencia.

Essa dualidade não acabou, como não podia acabar bem. Hontem, á noite, os dois brigaram e foram parar entre as grades do xadrez da delegacia do 13º districto.

Beatriz soube de tudo isso. Um bando de idéas tristes passaram-lhe pela mente. Não mais poderia accumular: era preciso optar... Mas qual deveria escolher? O coração vacillava na resposta.

Afinal, ella achou uma solução: matar-se. E para isso realizar, ella ingeriu grande dóse de um veneno qualquer, morrendo duas horas, tanto, depois.

Seu cadaver foi removido para o necroterio policial, afim de ser necropsiado.

Uma festa escolar

Como foi commemorado o 10º anniversario da Escola Rivadavia Corrêa

Alumnas que terminaram o curso na Escola Rivadavia

A Escola Profissional Feminina Rivadavia Corrêa commemorou hontem o 10º anniversario de sua fundação.

Apezar dos dois lustres que ha decorrido, tempo relativamente curto para que um estabelecimento desse genero possa mostrar um extraordinario desenvolvimento no seu progresso, a Escola já tem feito muito em materia de aperfeiçoamento de ensino domestico para as jovens que ali têm procurado aprender, cursando as diversas aulas de ensino technico e profissional.

A festa de hontem foi, por isso, uma nota que se destacou. Houve distribuição de diplomas ás alumnas que concluiram os seus estudos, seguindo-se, depois, uma sessão civica, cujo programma constou do Hymno á Bandeira, cantado pelas alumnas e de uma saudação pronunciada.

Assistiram ao acto, o prefeito, que distribuiu os diplomas, o representante do director da Instrucção, varias autoridades municipaes e muitas familias.

Tocaram duas bandas de musica. Houve recitativos. A Bandeira Nacional, que servia ha dez annos, foi, então, guardada numa caixa confeccionada com madeira de primeira qualidade, sendo hasteado o pavilhão novo, ali feito pelas alumnas.

AVISO UTIL

Com reducção de preços, a dinheiro e a praso, *LE MOBILIER*, á rua Uruguayana 41, inicia hoje, uma grande venda de

Moveis modernos

(12255)

TERIA SIDO MESMO POSSIVEL UMA COMMUNICAÇÃO DE RUY BARBOSA PELO ESPIRITISMO?

O sr. Fred. Figner disse que não, mas ha quem diga que sim

Uma semana, se tanto, depois da morte de Ruy Barbosa, appareceu nos jornaes a curiosa noticia de que o seu espirito se havia manifestado a alguns adeptos de Kardec. Palavras mesmo de Ruy foram publicadas, então, como absolutamente authenticas. Veiu a campo, porém o sr. Fred. Figner, e declarou não acreditar no que diziam. O sr. Fred. Figner — um ligeiro parenthesis — é, como todo mundo de certo não ignora, um dos mais ardentes propugnadores da doutrina kardeciana no Brasil. Tem a organização de um perfeito apostolo. Incansavel, tenaz, cheio de enthusiasmo, como que a sua fé, ao envés de aquebrantar-se, mais se illumina e alteia, a cada desillusão, a cada revés. Dessa força moral, digna realmente de admiração, é que lhe vem a autoridade para falar, como fala, aos crentes do paiz inteiro. Causou, por isso, enorme sensação nos circulos espiritistas desta capital o artigo que, sobre o assumpto, s.s. publicou nas columnas do "Correio da Manhã". E — facto estranho — não appareceu quem o contradissesse! Mas esse silencio em torno de um caso tão importante, soubemos logo que provinha do acatamento com que, no meio espirita, se cerca a pessoa, por tantos titulos respeitavel, do sr. Fred. Figner. Havia, entretanto, quem continuasse a affirmar aos seus intimos que Ruy havia, de verdade, "se communicado", e isso em mais de uma "sessão". Um delles, disseram-nos, era o sr. Pedro de Lima Valverde. Fomos ouvil-o. E eis como elle satisfez á nossa curiosidade:

— Duvidar das communicações, quando ellas não vêm de preferencia a nós, é um erro. Estou certo de o sr. Figner, menos preoccupado de falar de cathedra, entrasse em sincero recolhimento, pedindo forças a Deus para allivio da alma de Ruy, este se manifestaria.

Ruy não quiz assistir aos seus funeraes

Tres dias depois da sua morte, proseguiu o sr. Valverde, colhemos uma communicação sua, da qual não duvidamos, por um medium psychographico. Nas primeiras palavras escriptas, as letras eram, de facto, inintelligiveis. Fizemos, então, ardentes preces, conseguindo conversar perfeitamente com elle. Ruy, nessa conversa, louvou a grandeza de Deus e disse estar sentindo a sua mão o contacto de uma outra. Perguntado se não conhecia, nada do espiritismo, respondeu que sómente noções, nunca tendo feito, porém, uma idéa do que elle é. Perguntado mais se havia soffrido com a pompa dos seus funeraes, respondeu que não, acrescentando:

— Deus permittiu que em me afastasse delles.

— E nos estaes vendo, irmão? insistimos.

— Sim, pois não estou perturbado. Apenas me sinto um tanto abalado.

E contou-nos, a seguir, que muitos espiritos o foram receber, á sua chegada. Prometteu-nos tornar-se um grande propagador do espiritismo e pediu-nos que orassemos.

Por ultimo, indagámos delle se queria falar a pessoas de sua familia. A sua resposta foi que não.

— Irei primeiramente preparal-os. Elles, depois, virão ter commigo.

Isso fizemos durante dois dias consecutivos, e de tudo demos scinecia a um magistrado, que deve a sua paz actual á nossa consoladora doutrina. De então para cá, esse magistrado, sempre que visita o "medium" referido, colhe manifestação do espirito de Ruy Barbosa.

— E que phenomenos observavam no "medium"?

— De uma feita, notámos que, de quando em quando, uma certa lentidão em escrever delle se apoderava. Logo, porém, como que se dominava, passando a escrever melhor, e de tal fórma, que a sua letra não se differenciava em nada da de Ruy, podendo a assignatura ser perfeitamente reconhecida por qualquer tabellião. Nesse dia, tanto o "medium", como a pessoa que o interrogava e mesmo alguns circumstantes fóram accommettidos de uma forte dôr no estomago.

— E como explica essa dôr?

— O guia, que depois chamámos, para que isso nos explicasse, disse-nos ser influencia da molestia com que os espiritos desincarnam.

E o sr. Valverde informou-nos mais do seguinte:

— Sei que o magistrado a quem adeante me referi recebeu uma interessante communicação de Ruy: nada mais, nada menos do que uma carta delle ao sr. Miguel Calmon, ministro da Agricultura, sobre um assumpto que só os dois conheciam e que era até segredo entre ambos. O sr. Calmon é quem poderá dizer se isso é verdade, ou não.

Ruy Barbosa era a reincarnação de um antigo papa

Ainda sobre o assumpto, recebemos uma carta, assignada pelo sr. Augusto Riehl. Este, como o sr. Valverde, refuta as objecções do sr. Fred. Figner e, entre as muitas outras coisas que nos diz, informa-nos que "Ruy Barbosa era a reincarnação de um antigo papa".

Ahi fica mais esse problema, para que o decifrem os entendidos na materia...

O dia das mães

Como a A. C. M. celebrará essa data no proximo domingo

A exemplo dos annos anteriores a Associação Christã de Moços está envidando esforços para realizar no proximo domingo, ás 4 horas, em sua séde, a celebração do Dia das Mães.

Teve origem esta solennidade no affecto sincero de uma filha por sua extremosa mãe.

Ficára miss Anna Jarvis, de Philadelphia, orphã de mãe: e suas amigas, afim de lhe suavisar a amargura da saudade, cuidaram em promover alguma homenagem que perpetuasse a memoria da querida progenitora. Perguntando-se a miss Anna Jarvis, se assim lhe aprouvera, esta acceitou a idéa com a condição de que, se alguma coisa se houvesse de fazer, fosse em homenagem a todas as mães, vivas e mortas, no mundo inteiro, pois não era ella a unica filha a passar por tão doloroso golpe.

Suggeriu, então miss Anna Jarvis que todos os annos, fosse o segundo domingo de maio consagrado ás mães e que cada pessoa, nesse dia, trouxesse ao peito uma flôr encarnada — se ainda tivesse a ventura de viver a sua querida mãe, e no caso de ser esta já fallecida, uma flôr branca.

Teve a idéa tão bom acolhimento, que se divulgou facilmente, e o Congresso dos Estados Unidos, em 10 de maio de 1913, recommendou fosse observado pelo Senado, Camara dos Deputados, presidencia da Republica, ministerios e repartições publicas essa expressiva solennidade. Em 9 de maio de 1914 o presidente Woodrow Wilson decretou para o seu paiz especialmente a observancia do Dia das Mães, conforme resolução do Congresso.

O programma desta festa está assim organizado:

1ª parte — Homenagens ás nossas mães que partiram para o além: I — Palavras iniciaes, por d. Augusta Oliveira Machado; II — Triumpho do Senhor, hymno pelo côro da Egreja Presbyteriana do Rio, acompanhamento de harmonium sob a regencia do maestro e professor do côro, sr. Abdon Lyra; III — Cantico de Maria, S. Lucas, 1:46-55; IV — Prece pelas mães.

2ª parte — Homenagem ás que ainda vivem no nosso lado, sustentaculos de nossa existencia, energia moral dos nossos dias: I — A ti, ó! Deus, louvamos!, hymno pelo côro da Egreja Presbyteriana do Rio; II — Discurso official, pelo dr. Guilon Moraes; III — Soneto, pela professora d. Maria Moreira Ribeiro; IV — "A rocha dos seculos" côro da Egreja Presbyteriana do Rio.

DE UMA VICTORIA NO AR PÓDE SURGIR UMA PAZ IMMEDIATA

Como foi solennizada a reabertura dos cursos da Escola de Aviação Naval

Reabriram-se, hontem, os cursos da Escola de Aviação Naval. Este acto, que teve toda a solennidade, foi realizado na séde da Escola, na ilha das Enxadas, com a presença do ministro da Marinha, almirante Vogelgesang, chefe da missão naval americana, chefe do Estado-Maior e demais autoridades da Armada.

Terminada a cerimonia da abertura das aulas, os aviadores navaes effectuaram lindos vôos de fantasia, em esquadrilhas, sobre a cidade e Nictheroy.

As tres esquadrilhas que evoluiram eram commandadas pelos capitães tenentes Fernando V. do Amaral Savaget, Neiva de Figueiredo e 1º tenente Mario Godinho, e num apparelho isolado, o F 5 L., voou o capitão tenente Raul Ferreira Vianna Bandeira, tendo como passageiro o photographo Kfuri, que conseguiu objectivar varias phases interessantes do raid.

As esquadrilhas estavam assim constituidas:

Primeira (apparelhos MF Seagull).

N. 1 — Leader, capitão tenente Fernando Savaget e 1º tenente Muniz Freire.

N. 2 — Primeiros tenentes Epaminondas Santos e Cordeiro de Faria.

N. 3 — Primeiros tenentes Netto dos Reis e Paiva Meira.

Segunda (apparelhos H/S. 2).

N. 13 — Leader, capitão tenente Neiva de Figueiredo.

N. 14 — 1º tenente Camillo Netto.

N. 15 — 1º tenente Henrique Cunha.

Terceira (apparelhos N 9).

N. 22 — Leader, 1º tenente Mario Godinho.

N. 41 — 1º tenente Fileto dos Santos.

N. 47 1º tenente Dante de Mattos.

Por occasião da passaggem dos apparelhos sobre a capital e sobre Nictheroy, os aviadores deixaram cair boletins de propaganda com os seguintes dizeres: — Forte no ar, forte no mar; brasileiros, rumo ao ar! De uma victoria no ar póde surgir uma paz immediata. Um avião do custo de vinte e quatro contos faz o serviço de um "scout" do custo de quinze mil contos. Um avião perdido sacrifica dois brasileiros; e um "scout" perdido seiscentos homens. A Escola de Aviação acceita civis como alumnos, e a Marinha precisa construir com urgencia a sua reserva no ar.

Commemorando o 13 de maio

O Centro da Federação dos Homens de Côr, festeja, como em todos os annos, a gloriosa data de 13 de maio.

O programma desta festa civica, é o seguinte:

A's 11 horas da manhã, uma commissão da associação irá ao cemiterio depositar flores sobre os tumulos dos abolicionistas fallecidos.

A's 2 horas da tarde, uma outra commissão comparecerá á residencia do grande republicano Lopes Trovão, afim de cumprimental-o pela data gloriosa, cujo anniversario se verifica.

Na séde da Federação, serão inaugurados os retratos dos presidentes de honra, os srs. Conde de Pereira Carneiro e Antonio de Freitas Tinoco.

A's 19 horas, terá inicio a sessão solenne, no salão da Sociedade de Resistencia dos Trabalhadores em Trapiche e Café. Peroará, nesta occasião o orador official, o conego Assis Memoria.

Um numero especial do orgão deste centro — "A Federação" será distribuido, estampando os retratos dos grandes abolicionistas.

Estão convidados para esses festejos o mundo official e a imprensa.

A Ilha do Governador em vesperas de festas

A ponte da Ribeira vae ser concluida

A ponte da Ribeira, na ilha do Governador, está já concluida no que diz respeito ao cáes de cimento armado, trabalho este executado pela Prefeitura.

Agora, de accordo com o parecer do procurador dos Feitos da Fazenda Municipal, o prefeito mandou, com urgencia, vistoriar a construcção, afim de entregal-a á Companhia Cantareira, para que esta acabe a sua construcção em relação ao fluctuante e estacas, de accordo com o contrato. Isso feito as barcas não mais escalarão por Zumby, Cocotá e Freguezia, pontos que serão servidos pelos bondes da Companhia de Melhoramentos da Ilha do Governador.

A medida barateiará as passagens, diminuirá o tempo de viagem, permittindo um horario mais util aos moradores da ilha, cousa que a Cantareira nunca pensou em proporcionar aos seus eternamente mal servidos passageiros.

A inauguração dos novos serviços está marcada para julho e a população da ilha já pensa na organização do programma de festejos excepcionaes...

Correio da Manhã

ASSIGNATURAS

Brasil	Anno......	60$000
	Semestre.	35$000
Exterior	Anno......	140$000
	Semestre.	80$000

Numero avulso. . . 200 rs.
Idem no interior. . 300 rs.
Idem atrazados. . . 400 rs.

A questão agraria na Turquia

Segundo a lei usual no Oriente, o Sultão ottomano considerava como propriedade sua pessoal todos os territorios conquistados ao Imperio. Quando, pela força das armas ou pelos meios pacificos, os soberanos ottomanos arrancavam o poder aos "beys" da Anatolia, estes ultimos se viam despojados não só de seus direitos politicos como egualmente de seus direitos de propriedade. Por vezes, no entanto, eram as terras doadas, como galardão, aos chefes militares que mais se distinguiam.

Os "senhores da terra" eram funccionarios hereditarios, encarregados de recolher os impostos, de velar pela applicação das leis agrarias que não permittiam ficassem as terras incultas. Os foreiros pagavam ao Estado, conforme a lei divina musulmana, uma renda, em generos, calculada, para os musulmanos, em 1|10 e, para os não musulmanos em 1|15 dos productos do solo. O cultivo da terra era obrigatorio; o lavrador que o não fizesse, durante mais de dois annos, era enxotado e substituido por outro.

Até fins do seculo dezesete, a terra se transmittia unicamente de paes a filhos varões; só de então por deante é que as filhas adquiriram tambem o direito de herança. Seguros, assim, do destino de suas terras, os senhores agrarios cuidavam de as beneficiar, augmentando o gado, construindo moradias, melhorando a technica da lavoura. Por outro lado, a faculdade de empregar empreiteiros e escravos no trabalho tornava possivel a formação de grandes dominios. Mas o Estado, que tinha em vista consolidar cada vez mais o poder central, não podia tolerar a existencia, nas provincias, de pessoas ou classes demasiado poderosas. Confiscavam-se, desse modo, os bens dos ricos, que eram distribuidos arbitrariamente, e chegava-se mesmo a punir de morte aquelles que, por abuso, haviam adquirido uma fortuna julgada excessiva. Dahi que os proprietarios ruraes dessem para legar seus bens a instituições religiosas e de beneficencia, designando seus herdeiros apenas como curadores dos mesmos. Com o tempo, esses herdeiros curadores foram pouco a pouco perdendo suas relações de propriedade com terra. Limitavam-se a receber os productos, que lhes cabiam, sem se preoccuparem com qualquer esforço no sentido de melhorar a producção ou accrescer as bemfeitorias. E assim, o verdadeiro lavrador devia trabalhar primeiro para o curador e a instituição de beneficencia e depois para o Estado; a satisfação de suas proprias necessidades ficava em ultimo logar.

De todos esses velhos costumes e usos resulta que a questão da propriedade agraria appareça, na Turquia de hoje, muito mais complexa do que nos paizes do Occidente.

Segundo os dados approximativos conhecidos, a superficie total das terras possuidas pelos "Vakufs" (fundações religiosas), monasterios, etc., representa pouco menos de metade da superficie das terras cultivadas do paiz. Mas, actualmente, o aspecto predominante da questão é o da influencia do systema capitalista occidental. Todas as terras vão progressivamente passando ás mãos dos camponezes ricos, dos beys e da burguezia capitalista, que as arrendam aos cultivadores. A repartição da propriedade é muito desegual: ha aldeias inteiras que pertencem a uma unica pessoa ou a alguns negociantes e prestamistas da cidade. Os beys dominam sobretudo no oéste e no sul da Anatolia, onde possuem "sandjaks" (departamentos) inteiros.

Os camponezes pobres, que cultivam directamente a terra, vão perdendo pouco a pouco suas pequenas propriedades, e, como não possuem meios technicos de exploração racional do solo, são obrigados a abandonar suas aldeias e a procurar um ganha-pão noutro officio. Contam-se por dezenas de milares os camponezes, nessas condições, emigrados para os grandes centros, onde se empregam nos mais penosos trabalhos.

O systema vigente e monstruoso dos impostos agrarios, os abusos commettidos na percepção desses impostos, a substituição do imposto em natureza pelo imposto em especie, o augmento das portagens e dos impostos sobre o gado, o continuo encarecimento da vida, a elevação das taxas aduaneiras e, por fim, a impossibilidade, devida á falta de meios de communicação, de concorrer com o trigo estrangeiro, tudo isso tem ocasionado a mais espantosa miseria entre as massas de camponios turcos.

Os machinismos e em geral os aperfeiçoamentos technicos na agricultura são, a bem dizer, desconhecidos na Turquia. Os raros proprietarios ricos que fazem cultivar a terra segundo os ensinamentos e instrumentos technicos mais aperfeiçoados, recebidos da Europa, não cuidam porém da fertilização por meio de adubos artificiaes e vão de tal modo esgotando a capacidade productiva do solo.

Por outro lado, os camponezes médios, que têm possibilidade de empregar assalariados em suas lavouras, procuram outras occupações mais vantajosas, seja numa industria annexa ou mais communmente no commercio. Não poucos conseguem, assim, accumular consideraveis fortunas, estabelecendo-se então definitivamente nas cidades. Esses, em geral, arrendam suas terras pela metade ou por um terço das colheitas. De tal sorte, os foreiros nenhum interesse têm em melhorar as terras, que iimais serão suas, e porque todo melhoramento incitaria o proprietario a augmentar a renda. O foreiro procura, pois, tirar da terra tudo que ella póde dar. Como é bem de ver, um tal systema de cultura — que é o que domina em toda a Anatolia — vae progressivamente exhaurindo o solo, cuja productividade decresce de anno para anno.

Existe na Turquia, ha cerca de meio seculo, um Banco Agricola, creado por iniciativa do governo. E' uma especie de banco cooperativo, que poderia desempenhar um papel dos mais beneficos na protecção á lavoura. Mas somente os especuladores e ricaços aproveitam de seus beneficios, accrescendo ainda mais as proprias possibilidades de exploração sobre os lavradores mais pobres.

Ora, a solução dos problemas politicos da Turquia, tão intimamente ligados aos problemas geraes da politica européa, depende, no mais alto grão, como é facil de comprehender, da solução de seus problemas economicos, ou, mais restrictamente, de seus problemas agrarios, pois que se trata de um paiz agrario por excellencia. Acabamos de ver, pelos dados acima, quão grave e complexa é a questão. A civilização retardada e morosa da Turquia vê-se, de chofre, num conflicto historico que exige, imperativamente, por força das condições mesmas da economia mundial de nosso tempo, um nivelamento politico e economico á altura da civilização contemporanea, baseada na technica mais apurada e mais empolgadora.

O kemalismo, cuja acção tanto ha occupado o mundo, nada mais é, no fim de contas, que o instrumento por assim dizer cirurgico, manejado pela mão inexoravel da Historia, que é como Deus: quasi sempre escreve direito por linhas tortas. Operação dolorosa, mas saudavel.

CORINT

Topicos & Noticias

O tempo

BOLETIM DA DIRECTORIA DE METEOROLOGIA

Previsões para o periodo de 6 horas da tarde de hontem até 6 horas da tarde de hoje:

Districto Federal e Nictheroy — Tempo em geral instavel com chuvas ligeiras.

Temperatura estavel; maxima entre 26.0 e 28.0.

Ventos predominarão os de sul e oeste sujeitos a rajadas no fim do periodo.

Estado do Rio — Tempo em geral instavel com chuvas ligeiras.

Temperatura estavel á noite; em declinio de dia, salvo a leste, onde a temperatura manter-se-á estavel.

Tendencia geral do tempo após 6 horas da tarde de hoje: perturbado.

Estados do Sul — Tempo bom em toda toda a parte menos no sul de São Paulo onde passará a instavel com chuvas littoraneas. A temperatura declinará em toda a parte, com geadas fracas provaveis nos Estados do Rio Grande, Santa Catharina e Paraná. Ventos serão de sul e oeste com rajadas.

Synopse do tempo occorrido

No Districto Federl (até 6 horas do dia 10) — O tempo, de accordo com a previsão feita, foi ligeiramente instavel passando a bom com nebulosidade variavel. A temperatura declinou á noite e soffreu regular ascensão de dia; a media das temperaturas extremas registradas hoje nos postos do Districto Federal foi: maxima 27º6 e minima 19º3. Os ventos foram normaes, predominando, porém, a componente sul.

Em todo o paiz (até 9 horas do dia 10) — Zona noite: tempo instavel no Maranhão e bom nos demais Estados. Choveu esta manhã, em Caetité e em parte do Maranhão. Choveu hontem, em Pesqueira e em parte do Maranhão e Ceará. Temperatura elevada. Zona centro: tempo chuvoso em Victoria, instavel no Estado do Rio e bom em Minas Geraes. A temperatura declinou ligeiramente. Choveu hontem, em grande parte desta zona tendo chovido e chuviscado esta manhã em partes de Minas e E. do Rio. Zona sul: tempo instavel em São Paulo e com do Paraná para o sul. Chuviscou esta manhã, em Campinas, Rio Negro e Ponta Grossa, caiu geada esta manhã.

Estações de aguas — Tempo bom em Poços de Caldas, Caxambú e Araxá, tendo chuvido hontem, nesta ultima localidade. Choveu esta manhã, em Araxá. Temperaturas extremas, 25º0 e 17º0 em Caxambú; 28º8 e 17º4 em Araxá e 24º0 e 12º8 em Poços de Caldas. Não recebemos telegramma de Passa Quatro.

Menores temperaturas — 4º1 em Palmas e 1º0 em Guarapuava e R. Negro.

Maiores chuvas recolhidas hontem — 25 m|mo em Araxá e 23 m|m5 em Itabapoana.

Estado do mar na costa do paiz — Espelhado: em São Luiz e Itabapoana; vagas e pequenas vagas: em Cabo Frio, Angra dos Reis e Santos; tranquillo e chão: nos demais pontos da costa do paiz.

Regiões sem chuvas — Ha mais de 10 dias: Pirapora e S. Francisco (Minas).

Tendencia do nivel das aguas do rio Parahyba — Subindo em Jacarahy, Cachoeiras, São Fidelis e Campos e baixando lentamente no resto do curso.

Dados aerologicos

No D. Federal (ás 12 h. 30m.) — Corrente do quadrante N com vel. max. de 11m6 a 1950m. altura em que o balão desappareceu á distancia horizontal de 2.850 metros.

Em Mendes (ás 9h. 30m.) — Devido ao máo tempo não foi feita a sondagem.

Em Campos (ás 9h. 30m.) — Devido a grande quantidade de nuvens baixas, não foi feita a sondagem habitual.

Em Santos (ás 9. om.) — Corrente N a 1200m. com vel. max. de 9m6, W com vel. max. de 12m5 a 2700m. altura em que o balão desappareceu em St-Cumulos á distancia horizontal de 6.210 metros.

Não recebemos os nossos telegrammas de França e São Paulo dos Agudos.

Carne

Para a carne bovina posta em consumo hoje nesta capital, foi affixado hontem, no Entreposto de S. Diogo, o perço de $840, devendo ser cobrado ao publico o maximo de 1$200.

Vitellos, 1$500; porcos, 2$000, e carneiros ou cabritos, 2$500.

Correio

Esta repartição expede malas hoje pelos seguintes vapores:

"Manáos", para Victoria, mais portos do norte; "Itapuca", para Victoria, Bahia, Maceió e Recife; "Southern Cross", para Santos e Rio da Prata; "Malte", para Dakar, Leixões, Vigo, La Pallice, Havre e Hamburgo.

No despacho de amanhã, com o ministro da Guerra, o presidente da Republica assignará o decreto reformando compulsoriamente o marechal Hermes da Fonseca e extinguindo o posto que elle deixa vago no Exercito.

Foi maugurado em Botafogo o novo mercado de flôres. Teve, assim, cumprimento uma velha promessa municipal. Quando succederá o mesmo com os mercados de fructas? O sr. Alaor Prata, respondendo ao appello que lhe dirigiu o ministro da Agricultura, pedindo a creação de um mercado de frutas, prometteu-lhe fazer dois.

Passam-se os dias e não volta o projecto ao assumpto. Terá esquecido a promessa? Se é assim, seria preferivel que attendesse ao ministro, dentro dos termos de seu officio, ordenando immediatamente a construcção de um mercado.

Para os consumidores, como para os agricultores, foi a resposta do sr. Alaor Prata uma grande esperança, porque parecia que o caso ia ser devidamente tomado em consideração. As ordens seriam immediatas e ficariamos com um mercado de frutas dentro de breve tempo.

O prefeito bem podia dar essas providencias, para que se iniciassem já e já pelo menos as obras de um desses mercados. Pouco, muito pouco terá a Prefeitura que gastar, e apezar da precariedade da sua situação financeira, essa construcção representa despesa supportavel para os seus cofres.

Preste o sr. Alaor esse serviço á cidade.

A venda de estampilhas do sello adhesivo pelos agentes dos Correios e Telegraphos está sendo devidamente estudada. O ministro da Viação deu a conhecer ao da Fazenda as condições apresentadas pela directoria dos Correios, bem como as informações que sobre o mesmo assumpto lhe prestára a directoria dos Telegraphos.

Depende, pois, da resolução do sr. Sampaio Vidal o estabelecimento da venda de estampilhas nas agencias dessas duas repartições, alvitre lembrado como unico capaz de solucionar a questão levantada com a prohibição da venda por estabelecimentos commerciaes.

Como medida provisoria, o director da Recebedoria estabeleceu varios postos de venda em repartições publicas. O numero dos postos, é, porém, limitadissimo, creando para todos quantos necessitam de estampilhas difficuldades e perda de tempo, que precisam ser removidas. Não foi senão tendo em vista essas difficuldades e o interesse do fisco que o director da Recebedoria, desde o primeiro momento, procura solucionar o caso, acceitando como bom aquelle alvitre.

Toda a demora havida, no estabelecimento de postos da venda de estampilhas nas agencias e succursaes dos Correios e Telegraphos, deve ser attribuida á morosidade com que no nosso regimen burocratico se movimentam mesmo os papeis que tratem de assumpto de interesse do fisco em suas relações com o contribuinte.

Estamos proximo ao encerramento do exercicio financeiro de 1922, que de accôrdo com as disposições em vigor deve ter logar a 31 do corrente.

Como sempre acontece, até á ultima hora, ha grande atropelo nas contabilidades dos diversos ministerios incumbidos do preparo das contas que *por falta de tempo* não ficaram processadas dentro do periodo normal. Esse facto se reproduz annualmente e nada ha que o faça cessar, apezar de todos os remedios aconselhados pelos poderes competentes.

Isto, aqui na capital. Nos Estados, a balburdia é maior. Os pagamentos ficam dependendo da concessão de creditos ás respectivas delegacias fiscaes e é commum ficarem os credores no desembolso do que lhes é devido.

Este anno, tendo em vista a situação anormal creada pelo veto, muitas delegacias ficaram aguardando a distribuição dos creditos e algumas estão até agora sem effectuar o pagamento do pessoal, não obstante terem sido opportunamente remettidas as tabellas ao Ministerio da Fazenda.

Urge uma medida que venha evitar uma situação dolorosa e mesmo funesta, para os funccionarios que em nada contribuiram para esse estado de coisas e que ficam em desegualdade de condições para com os demais que se acham perfeitamente em dia com os seus recebimentos.

Foi marcada para 8 de julho a eleição em que se preencherá a vaga deixada na representação bahiana do Senado, pela morte do conselheiro Ruy Barbosa.

Pelo artigo 43 da lei n. 3.208, de 27 de dezembro de 1916 — a reforma eleitoral destinada a corrigir todos os vicios das eleições antigas — o pleito deveria realizar-se dentro do prazo de tres mezes.

Como se vê, esse prazo será excedido de muito, e a resolução do presidente do Senado, que designou aquella data, explica o motivo da anomalia: s. ex. esteve um mez ausente desta capital.

Eis uma razão terminante para explicar a falta de obediencia no preceito imperativo da lei. A falta de obediencia confessa-a o acto de agora. Mas, em compensação ao sacrificio do artigo 43, salva-se o artigo 11, segundo o qual devem ser enviados aos juizes de direito das comarcas, sessenta dias antes do pleito, os respectivos livros eleitoraes. Dahi a escolha arithmetica do 8 de julho.

E' sempre bom que se salve alguma coisa nesta Republica.

O director da Instrucção Municipal, por meio de edital, está recommendando aos inspectores escolares que chamem a attenção dos directores das escolas primarias, diurnas e nocturnas, para o que diz o regimento interno, relativamente á obrigação que corre a esses funccionarios de estarem presentes a todos os trabalhos lectivos, desde a abertura até ao encerramento. Conclue-se, dessa especial recommendação, que alguns directores de estabelecimentos municipaes de ensino deixavam de cumprir um dever elementar dos cargos que exercem. Bem avisado andou, por conseguinte, o director da Instrucção, em fazer aos inspectores o aviso moralizador.

Occorre, porém, uma pergunta: quem fiscaliza os inspectores? Não é ociosa ou inopportuna a interpellação, porque assim como ha directores de escolas que nem sempre cumprem rigorosamente seus deveres, tambem ha inspectores que apenas fingem desempenhar a delicada missão que lhes está confiada. Não é gratuita supposição e talvez não fosse difficil citar e apurar factos, que demonstram que alguns inspectores estão nas mesmas condições dos directores recalcitrantes...

Foi presa mais uma creada infiel. Até aqui a noticia carece de importancia, porque não é a primeira vez, nem será a ultima, que os jornaes registram factos dessa ordem. O remedio para o caso, senão para eliminar, ao menos para attenuar taes abusos, está na regulamentação dos serviços domesticos, de accordo com o plano já elaborado e a pique de ser executado. Quanto ao furto de ante-hontem, porém, ficou mais uma vez verificado que a mulher culpada apresentára, na casa em que se empregou, credenciaes da mesma agencia da locação que esteve, ha dias, ás voltas com a policia.

Não é de agora que vimos reclamando contra o funccionamento de agencias de locação, de empregados e de casas. Já uma vez tivemos a paciencia de relatar, muito por miudo, como vivem e como exploram impunemente o publico essas arapucas. As victimas predilectas dessa *industria* são os forasteiros, aos quaes as agencias indicam casas que não existem ou empregados ratoneiros profissionaes. Não obstante se darem, quasi diariamente, factos que põem fóra de qualquer duvida a falta de idoneidade moral de semelhantes armadilhas, não se tomam providencias energicas, para collocar o publico ao abrigo dos golpes desses cavadores de novo genero.

Disponha-se a policia a agir, com a indispensavel cautela, de modo a surprehender ás velhacas agencias em plena funcção de suas artimanhas, e não lhe será difficil colher, na rêde que armar, um numero consideravel de exploradores de baixa categoria, mascarados de honestos collaboradores do bem publico.

O sr. Alaor Prata quer fazer o milagre de melhorar a triste sorte da ilha do Governador. E porque assim deliberou, deu providencias para ser vistoriada a ponte da Ribeira, a qual deverá ser entregue á Cantareira. O caso parecia complicado, mas o prefeito mandou ouvir o procurador dos feitos da Fazenda Municipal e obteve um parecer que o animou a intimar a C. C. V. F. a reconstruir a ponte, onde devem atracar as barcas que fazem as viagens entre esta capital e a ilha.

O fim dessa providencia, segundo se diz, é diminuir duas coisas que ha muito provocam clamores dos habitantes daquelle suburbio insular: o percurso e os preços das passagens. Mas o milagre que o prefeito pretende e conta realizar não consiste apenas nisso: elle quer, simultaneamente, melhorar os meios de transporte que a Cantareira fornece aos que, residindo na ilha do Governador, estão sempre ilhados, por serem deficientes ou totalmente máos aquelles meios, fornecidos pelas caranguejolas da referida companhia.

Forçar a Cantareira a fazer alguma coisa, ainda aquillo a que se obrigou pelo contrato que tem com a municipalidade, é realmente tentar um milagre. Os habitantes da ilha do Governador são muito pessimistas, que assim os deixou a amarga experiencia, mas nem por isso se despedem da esperança que lhes dá o sr. Alaor Prata.

As communicações, dentro da bahia de Guanabara, sempre estiveram a pedir medidas energicas contra os que por ellas respondem, mediante contratos muito claros. Os palliativos nunca lograram grande coisa. Talvez que, desta feita, a ilha do Governador possa bemdizer a hora em que o sr. Alaor Prata entrou para a Prefeitura...

Foram organizadas tres commissões com o fim de tornar mais efficiente a fiscalização da collecta de rendas municipaes. O prefeito, graças á orientação que imprimiu aos serviços o director da Fazenda, pouco a pouco vae tomando mais regular os trabalhos de fiscalização e arrecadação de rendas.

Toda gente sabe que a Prefeitura, no tocante a esses mistéres, sempre viveu num regimen de anarchia. A confusão e o desleixo imperavam de tal modo que para se effectuar um pagamento de imposto, dentro do prazo legal, era necessario quasi implorar a funccionarios o recebimento. Essa situação não acabou de todo. As irregularidades ainda são muitas, mas já algumas dellas desappareceram e outras estão em vesperas de serem sanadas.

Prestará o sr. Geremario Dantas relevante serviço á Prefeitura se conseguir normalizar os trabalhos burocraticos, pondo-os em ordem e facilitando ás partes os meios precisos de obter decisão para os seus papeis.

Por certo, não poderá ser conseguida essa ordem em breve tempo. Comtudo, é de esperar que, com a bôa vontade de seus auxiliares, consiga o director da Fazenda, no menor tempo possivel, obter os resultados esperados da campanha que iniciou.

Que não lhe faltem para conseguil-o actividade e energia.

Figura no programma do Congresso de Previdencia Social, a reunir-se em julho, nesta capital, na parte consagrada ao estudo dos problemas relativos á hygiene infantil, um assumpto de excepcional importancia para a hodierna orientação do plano da educação popular brasileira: a assistencia medico-pedagogica aos retardados. Poder-se-ia dizer que não ha, em nossos estabelecimentos de ensino, logar para essa classe de alumnos, porque a paciencia dos mestres rapidamente se fatiga. O resultado é serem taes alumnos postos fóra da escola, por inviaveis... Nem podia ser de outro modo. Trata-se de retardados, cuja instrucção requer methodos especiaes de ensino.

A assistencia medico-pedagogica que, segundo nos consta, já se faz, embora incompletamente, em São Paulo, representa uma iniciativa de grande alcance, para o aproveitamento de uma população escolar que é mais avultada do que commummente se conjectura. Os retardados comprehendem tres categorias de anormaes: intellectuaes, moraes e pedagogicos. Como se sabe, as creanças intellectualmente tardias ou retardadas não lucram coisa alguma com os processos de ensino empregados para os normaes. E porque assim é, esses infelizes candidatos á instrucção são os *indesejaveis* da população escolar. Não seria justo culpar os professores, que os repellem. O que é preciso é preparar, nas escolas, classes especiaes para os retardados, o que só se poderá levar a effeito mediante a creação de um apparelho de assistencia medico-pedagogica em condições de sanar a lacuna.

Será conveniente, portanto, que desde já se concentre a necessaria attenção nessa these importantissima do programma do annunciado Congresso.

"CHARUTOS DE HAVANA"
IMPORTAÇÃO DIRECTA
LOPES SA' & C.
R. Santo Antonio, 8|0. (3778)

A COMPULSORIA DO MAGISTERIO

Agora, que se cogita, ainda uma vez, de reformar o ensino, não bastam as attenções voltadas para o maior ou menor prazo dos cursos, para as formulas propriamente didacticas do problema, emfim, para o methodo escolastico das disciplinas. Antes do que se refere á cultura da mocidade, cumpre affeiçoar ás exigencias da época o professorado que a ministrará.

Um dos asumptos dominantes a esse respeito é a compulsoria do magisterio, no tempo em que a sua actuação perca a viveza indispensavel aos mestres. Suggerindo o alvitre á congregação da Faculdade de Medicina, o illustre professor Fernando Magalhães quiz assignalar o limite de vinte e cinco annos á actividade dos que leccionam. Aliás, não faltou quem o contrariasse, não só quanto ao periodo aventado, mas principalmente quanto á idéa... Iriamos adeante. Parece-nos que vinte annos representam um estagio sufficiente á tarefa educadora de homens, cujo accesso á cathedra só se faz mercê de um longo tirocinio de estudos, em regra no auge da maturidade do espirito. Nessas circumstancias, a phase marcada á sua carreira util alcança as extremas da possivel efficiencia delles, sobretudo, attentas as nossas condições mesologicas, a acção deprimente do nosso clima, a multiplicidade dos factores negativos que nos rodeiam.

E não é só isso. Além da impossibilidade physica que condemna o professorado depois de certa edade, como veremos na propria Faculdade de Medicina, entre os impugnadores da suggestão de Fernando Magalhães — ha trinta annos passados mestres admiraveis, de eloquencia persuasiva, hoje vozes quasi extinctas, sombra de sêres inactuaes — vem o argumento decisivo da marcha da sciencia, fóra do ambiente onde ficaram e permanecem os pedagogos valetudinarios ou exhaustos. Quantas transformações, nos dominios da philosophia, não se operaram nos ultimos vinte annos, creando uma mentalidade nova? Ora, os aptos a assimilal-as e a disseminal-as são aquelles que se agitam na época, que a sentem, que lhe acompanham os impulsos febris, que se precipitam na onda dos ideaes modernos e que, após a fortaleza physica, a capacidade de agir, de attrair proselitismo ás correntes sobrevindas, têm este norme elemento de exito — o de viver no seu tempo. Como se succedem as gerações de educandos, através dos horizontes que dia a dia se abrem á visão da humanidade, devem succeder-se as gerações dos mestres, por effeito dessa fatalidade evolutiva, de que nascem as constantes metamorphoses da natureza. E' o conceito, menos poetico que scientifico e philosophico, do conhecido psalmo de Longfellow: "O passado morto enterre os mortos; labutae, labutae no presente, que vive!"

Sem a mais simples irreverencia, e apenas para não exacerbar o melindre dos vivos, citemos o caso do saudoso Erico Coelho. Gerações de medicos que já se vão abeirando do ocaso receberam o ensino, então perfeito, da sua cathedra; ouviram-lhe a palavra de enamorado da sciencia, com todo o calor de um espirito vibratil e de uma indole curiosa; acompanharam-lhe as ancias e as ternuras de estudioso, encaminhando os que estudavam. Em seguida ao requesto que a politica lhe fez, o professor voltou ao seu posto. Era uma ruina; não perdera a intelligencia viva e brilhante, mas atrazára-se; o poder verbal, a arguicia expositiva falhavam-lhe a cada momento; parára. Não nomearemos... Seria improprio. Mas de professores de academias se sabe que, macrobios, insistindo em ensinar, transformam as aulas em tertulias de galhofas. O velho Valladares, da antiga Faculdade de Direito, estamos certos de que se baterá contra o alvitre de Fernando Magalhães; o velho Silva Santos não o acceitará. Vão os leitores assistir-lhes as prelecções, o seu esforço de mestres que passaram. E plantemos-lhes deante dos olhos as theorias de Einstein, ou as concepções juridicas que surgiram das convulções da recente guerra. Pretendamos que a escola do dr. Sangrado se acclimate nos arraiaes da cirurgia contemporanea. Que se paralyse a vida.

Pois, senhores, como se explica que tenhamos a compulsoria no Exercito e na Armada, cujos encargos, entre nós, não se destinam a envelhecer e abater ninguem, e que a dispensemos em relação ao professorado, incumbido de uma funcção duplamente onerosa, pelo seu exercicio e pelas necessidades continuas de melhorar e aperfeiçoar a cultura, impostas aos docentes?

Se existe de facto sinceridade e vontade de uma realização efficaz nos reformadores de agora, levem elles ás zonas fossilizadas do ensino o ar dos dias que correm, bem diversos dos de trinta annos atrás.

Por duas vezes, attendendo a justas reclamações de consumidores de gaz, chamámos a attenção de quem competisse para o abuso de estar a Light, como successora da Société Anonyme du Gaz, fazendo cobrança retrospectiva de contas definitivamente liquidadas. Como se vê da carta abaixo, aquella companhia não póde pretender tal recebimento. Os prejudicados devem, portanto, no caso de insistencia, levar suas queixas á Inspectoria Geral de Illuminação.

Eis a carta:

"Sr. redactor.

Em relação á vossa nota do dia 6 deste, da qual só hoje tive conhecimento, peço-vos torneis publico que á Société Anonyme du Gaz *absolutamente não é permittida a cobrança de contas de gaz por calculo*. Sómente como é frequente desarranjar-se o medidor, deixando passar o gaz sem lhe registrar o volume, permittiu-se á Société a apresentação de um *memorandum* que não é mais do que uma solicitação ao consumidor, ao qual fica a faculdade de reconhecer ou não a divida; neste ultimo caso nenhuma coacção poderá soffrer por parte da Companhia que não tem o direito de privar de gaz o consumidor que se recusa ao pagamento do consumo calculado.

Quanto á substituição dos medidores, este é um direito da Société, em virtude de clausula contratual que lhe dá tambem a obrigação da sua conservação; desta mudança, porém, nenhum prejuizo póde advir ao consumidor, pois que todos os medidores, antes de collocados, são aferidos e sellados pela Inspectoria, sendo rejeitados todos os que estiverem funccionando mal.

A Inspectoria de Illuminação attende e providencia sobre todas as reclamações que lhe são levadas, relativamente a irregularidades nos serviços de fornecimento de gaz e electricidade. — *Francisco Lesso*, inspector geral."

Reclamam contra o grande numero de contas e processos de pagamento de exercicios findos, referentes ao Ministerio da Viação, que se acham devidamente preparados no Thesouro, desde o anno passado, carecendo de credito para as respectivas liquidações.

O formidavel apparelho burocratico, que tudo emperra e a tudo resiste, na sua impertubavel e irritante indifferença, produz desses incalculaveis vexames. Seja maior ou menor o volume dos prejuizos causados a terceiros, provoquem elles ou não a grita dos sacrificados, a retorta implacavel não se demove, e prosegue, como sempre, na sua funcção lenta e anarchisadora, deante do tempo que se escôa e dos prazos fataes que se vencem.

Reclame quem quizer. As trincheiras burocraticas são inexpugnaveis. E o mais curioso é que, nesse caso do absurdo retardamento de contas e processos de exercicios findos, não estão sómente compromettidos commerciantes e particulares. São tambem levados ao desespero muitos funccionarios publicos do alludido ministerio, aos quaes nem a camaradagem natural, nem o espirito de solidariedade de classe ajuda em tão difficil emergencia.

E' coisa que se repete todos os annos.

A camara que os opposicionistas bahianos improvizaram na capital do Estado se dissolveu por si mesma. Apezar de todos os balões de oxygenio que o supplente Ajuricaba deu aos seus correligionarios, com a série de *habeas-corpus* cassados, interdictos desprezados e mandados de manutenção inutilizados logo pelo conflicto de jurisdicção, que se suscitou, a tal camara não resistiu e caiu no dominio do ridiculo. Acabou-se por dispersão.

Os cavalheiros que a formavam tentaram receber a ajuda de custo e o subsidio, mas foram logrados. Os que não eram da cidade regressaram ás suas occupações do interior, no que fizeram muito bem. A maioria, porém, composta de empregados publicos, como o sr. Pedreira Maia, funccionario addido da Secretaria do Senado, e o sr. Muniz Ferreira, medico da Hygiene, foi toda ella receber, no fim do mez, os seus vencimentos no Thesouro Estadual.

Comprehende-se. Diziam-se deputados, mas não tiveram duvida em ir embolsar os ordenados de cargos que não poderiam exercer effectivamente se legalmente estivessem no desempenho de mandatos populares. A prova de que a referida camara não existe é que os empregados publicos, que nella se assentam, accumulam tambem cargos burocraticos, dos quaes não abrem mão, recebendo os vencimentos integraes.

O seguro morreu de velho. O sr. Pedreira Maia, opposicionista graduado, definiu a coisa, quando declarou ao pagador do Thesouro bahiano que o *hespanhol do armazem* não lhe fiava a troco de promessas politicas...

A Shipping Board

Washington, 10 (A. P.) — O sr. Edward Farley foi nomeado presidente da Shipping Board.

Tratado de arbitramento austro-hungaro

Vienna, 10 (H.) — A Assembléa Nacional ratificou o tratado de arbitramento assignado entre a Austria e a Hungria.

Duzentos georgianos fusilados summariamente

Varsovia, 10 (H.) — Telegramma de Riga recebido nesta capital informa que a organização policial sovietista, conhecida pela denominação de "Cheka", prendeu na Georgia mil e duzentos georgianos, dos quaes duzentos foram summariamente fuzilados.

NO MUNDO POLITICO

As commissões do Senado

Asseguram-nos que a chapa official do Senado, para a commissão de finanças, está assim organizada: Alfredo Ellis, Lauro Muller, João Lyra, Sampaio Corrêa, Bernardo Monteiro, Vespucio de Abreu, Moniz Sodré, Felippe Schmidt, Justo Chermont, José Euzebio e Bueno de Paiva.

Segundo as combinações, o sr. Bueno de Paiva irá para a vaga do sr. Irineu Machado, cuja exclusão ficou decidida depois da reunião de senadores, effectuada no dia 4 e na qual se resolvera, apenas com o voto contrario do sr. Miguel de Carvalho, a reeleição geral.

Parecerá estranho que o sr. José Euzebio, eleito 1º secretario, figure na chapa da commissão de finanças. Não ha, porém, nada de mais.

O representante maranhense, por injuncções do seu governador prefere o seu antigo posto naquella commissão, e só espera ser reeleito ahi, para apresentar a sua renuncia de 1º secretario.

Tambem o criterio da unidade de representação passou a limitar-se ao Districto Federal.

***

Os secretarios da Camara

A eleição dos secretarios da Camara será feita provavelmente na sessão de hoje. A maioria suffragará a chapa já publicada pelo *Correio da Manhã* ha tempos, e constituida dos seguintes nomes:

Costa Rego, Raul Barroso, Ascendino Cunha e Hugo Carneiro.

***

A vaga da Bahia no Senado

Ao que se dizia hontem em rodas politicas, o candidato da opposição bahiana á vaga do conselheiro Ruy Barbosa no Senado é o deputado Pedro Lago.

***

A Assembléa-Ajuricaba acabou-se, por dispersão...

Bahia, 10 — *O Democrata*, num artigo intitulado *A ultima cartada*, aprecia a situação da Assembléa-Ajuricaba, que affirma estar em franca debandada. Declara que o palacete da praça Duque de Caxias, onde ella tentou funccionar, está fechado, tendo os pseudos congressistas desertado convencidos de que não poderiam resistir nem ao ridiculo em que haviam caido.

Accentua que as noticias do jornal da assembléa, dando conta de sessões que se não realizaram, não impressionam a opinião. Que esses congressistas se fizeram candidatos, apenas, com a publicação dos seus nomes nos jornaes amigos; que se diplomaram por um habeas-corpus cassado pelo Supremo Tribunal Federal e que só se reuniram galvanisados por um outro habeas-corpus, egualmente cassado. Assim, continúa *O Democrata*, para continuarem a farça, elles lograram do sr. Ajuricaba um interdicto prohibitorio, o qual, uma vez embargado, teve uma existencia illegalmente julgada.

O Democrata refere-se aos propositos opposicionistas de perturbação da ordem publica, e, termina alludindo á "representação" da dita assembléa, que diz ser a ultima cartada, e, por isso mesmo, o mais mentiroso dos recursos.

***

O sueto parlamentar

Ainda hontem o Senado e a Camara não funccionaram, por falta de numero.

***

A mesa do Senado

Vae soffrer uma transformação a mesa do Senado. Com a proxima renuncia do sr. José Euzebio, que prefere ficar na commissão de finanças, o sr. Mendonça Martins, eleito 2º, vae passar a 1º secretario. A sua vaga de 2º caberá ao 3º, sr. Olegario Pinto; e a de 3º, ao 4º, sr. Sylverio Nery.

Para a vaga do 4º, iria o sr. Pires Rabello, se não tivesse sido sorteado membro da commissão de poderes. Assim, teremos na mesa o sr. Antonino Freire.

PÓ DE ARROZ LADY

E' o melhor e não é o mais caro. Adherente, é muito perfumado. Caixa: 2$500; pelo Correio: 3$200. A' venda em todo o Brasil. Perfumaria Lopes — Rua Uruguayana n. 44 — Rio. (7844)

A depreciação do marco, objecto de largo debate

Berlim, 10 (H.) — A questão da desvalorização do marco foi objecto de largo debate no Reichstag. Nessa occasião o ministro Hermes declarou que o governo e os bancos continuam a sustentar o marco.

O Reichstag terminou approvando uma indicação dos deputados socialistas no sentido de ser nomeada uma commissão que proceda a inquerito sobre as causas que têm concorrido para a depreciação da moeda nacional.

MIGUEL BRAGA — Callista. Quitanda, 79, sob. esq. Ouv. Tel. N. 5.502. (10845)

O governo hespanhol reduziu o imposto sobre passageiros

Madrid, 10 (H.) — O Conselho de Ministros approvou os termos do decreto que reduz o imposto sobre transporte, embarque e desembarque de passageiros, de conformidade com as conclusões acceitas pelo Congresso de Commercio Hespanhol de Ultramar.

A Independencia

Rua do Theatro n. 1 — Tel. 476 C.

Mobiliario completo para uma casa, com 36 peças rs. — 2:400$000. (4049)

Instituto de Protecção aos emigrantes italianos

Roma, 10 (H.) — Installou-se no palacio Chigi a Commissão Permanente dos Paizes de Emigração, recentemente creada.

O presidente do Conselho de Ministros, que assistiu á solennidade, pronunciou um discurso em que affirmou que a iniciativa adoptada pela Italia visa favorecer os emigrantes.

MATROZON

Anti-septico perfumado. Remedio para as doenças das senhoras e hygiene intima. Indispensavel em todo lar. Vende-se nas drogarias: Legey, Pacheco, Baptista, Rodolpho Hess & C. e Victor Ruffier & Cª. (3761)

A PROXIMA REFORMA DO ENSINO E O PROFESSOR DIAS DE BARROS

Como s. s. justificou as suas idéas na sessão da Congregação da F. de Medicina

Damos abaixo as palavras com que o professor Dias de Barros justificou as suas idéas sobre o ensino medico e hontem publicados nesta folha:

Eis, pois, senhores professores, o fraco subsidio que vos pude trazer, apenas para vos convencerdes de que não me julgo com o menor direito a desinteressar-me das questões do ensino, a que mostraes ligar a mór importancia e no momento mesmo em que o governo da Republica, nesta nossa tão malsinada democracia, pela primeira vez, pela fórma por que o executou, entendeu consultar as corporações de professores no intuito de o reformar.

Não que me julgasse possuidor de alguma idéa, rara e original, que venha, acaso, ser seguida, ou sequer patrocinada pelo poder executivo; bem me convenço de que alguma ha de, naturalmente, haver ahi que destôe das mais vulgares e corriqueiras sobre o assumpto...

Attribuiu-se algures a Cotard este ironico e displicente pensamento: "quando o alienista e o rethorico julgam haver terminado os seus estudos, o primeiro faz uma classificação e o segundo uma tragedia..."

Não vejo nenhum geito de que, entre nós, algo de tragico paire no ar, mas, por sem duvida, que pleiteamos as vantagens de apresentar uma classificação, que outra coisa não é a systematização dos nossos alvitres e pontos de vista particulares e geraes, sobre problema tão seductor e empolgante.

Todavia, nem só concordancias vemos desde já se desenlearem, ou se formularem aqui; algumas mesmo já se pretendem impôr, como dogmas intangiveis, portanto, por varios dos membros da nossa illustre corporação.

Assim, antes de mais nada, antolharei, exclusivamente e para vos demonstrar este asserto, aquelle primeiro dos *inter*, ainda ha momentos formulados pelo nosso notavel collega, o sr. professor Rocha Vaz, que para elles, desde logo, e sem mais preambulos, solicitou o patrocinio do nosso voto. Refiro-me á clausula relativa á *aposentadoria forçada* dos membros do nosso magisterio superior, após 25 annos de exercicio da cathedra.

Noto, com o mais intimo prazer, que o laborioso professor manifesta divergencias entre a sua opinião, primeiro expressa no *projecto de reforma*, que, officiosa e graciosamente, nos apresentou, de sua lavra, de outro nosso tambem notavel collega, o sr. professor Osorio de Almeida, e de mais tres dignos professores da Escola Polytechnica, e aquella que ha momentos acaba de exprimir no arrazoado com que vem de fixar a nossa attenção.

A sua primeira opinião é incisiva: *aos 25 annos deverá ser jubilado apeado compulsoriamente o professor* do exercicio das suas funcções. A opinião que hoje nos expôz é perfeitamente similar áquella que eu vos acabo de exprimir: já aos 25 annos de exercicio da cathedra, *poderá ser o professor aposentado*, mas *se o entender*, isto é, se não julgar poder exercer, digna e proficuamente, o ensino daquella disciplina que elegeu para dar azo ás capacidades da sua intelligencia que suppunha possuir e ao desenvolvimento da sua actividade.

Vê-se, pois, sem a menor difficuldade, que s. s. amainou as enfunadas velas com que entrou no mar largo da reforma do ensino, e quebrou, um tanto, os angulos, arredondou as arestas cortantes do seu projecto, no que este apresentasse de comminativo, despedidor e expurgatorio.

Mas, ou muito me engano, senhores professores, ou este ponto, sobre difficil e melindroso, é da mais nobre alçada moral, já para o membro do magisterio já, e principalmente, para todas as corporações de ensino superior.

Será facil admittir-se que um homem equilibrado, e que não haja de todo mergulhado na irremediavel noite da demencia, insista, contra as mais flagrantes e prementes insistencias da razão, em atarraxar-se numa cathedra, mesmo que a esta culminancia haja chegado por um concurso honroso, além do tempo necessario para o digno exercicio das suas funcções?

Ao demais, não se está, egualmente, a vêr que, se a sua pelle se não tornou, nos embates da vida, bastante coriacea para não sentir o aguilhão da critica dos seus alumnos e collegas, critica que, se veridica e honesta, póde ser incessante, energica, e até mesmo violenta, será o sufficiente para obrigal-o a resignar ao seu cargo em favor de mais capazes? E, se, acaso, não o fôr, quem é que impedirá que a corporação, da qual faz parte, o não chame resoluta e nominalmente a contas, afim de o fazer, ante essa villipendiosa, embora intima comminação, a deixar aos mais idoneos, se acaso o forem, continuar uma tarefa quasi de todo interrompida e que a sua permanencia na cathedra estava a sacrificar?

Por outra parte, que vale o tempo de trabalho; que vae de lesivo aos interesses de qualquer instituto de ensino superior que perdure na sua cathedra, a illuminar as gerações escolares, alguem pelo seu elevado espirito, pela sua alta cultura, pelo seu amor aos interesses da mocidade e pelo seu reconhecido apego á justiça e á equidade, mesmo nos extremos da benevolencia?

Deixae-me recordar, já que vem de molde a essas ponderações, que, ora, vos estou a fazer, aquillo que se conhece relativamente a dois dos maiores espiritos de que se orgulha a humanidade e de que tão justamente se honra o professorado do alto ensino europeu.

Quero alludir ao insigne Volta e ao illustre Francisco Suarez, o *Doctor Exmius*. O primeiro, o genial continuador do não menos preclaro Galvani; o segundo, uma das maiores glorias da nossa raça, pois que portuguez, doutissimo cathedratico, primeiro de Salamanca, depois de Coimbra e uma das mais proeminentes figuras do pensamento europeu no fim do seculo XVI.

Para Bonaparte, fôra Volta o typo do genio, por isso, além de o cumular de honrarias, condecoral-o com a Legião de Honra, e com a Corôa de Ferro, fel-o membro da Consulta italiana, elevou-o á dignidade de conde e de senador do reino lombardo.

Quando o Instituto Italiano se apresentava em palacio' dil-o o honrado Arago se, por acaso, Volta se não encontrava entre os presentes, e na primeira fila, ouviam-se logo as perguntas arrebatadas e intempestivas do costume: "onde está Volta? está doente? por que não veiu elle?" Os demais membros do Instituto lombardo não passavam aos seus olhos, de satellites do famoso inventor. *Eu não poderia consentir*, dizia em 1804 o grande capitão, *na aposentadoria de Volta... Se as suas funcções de professor o fatigam, é mister reduzil-as. Que elle não deva, caso assim entendam, dar mais que uma lição por anno!* A Universidade de Pavia é que seria ferida no coração no momento em que se permittisse que um tão illustre nome fosse riscado da lista dos seus membros.

Demais disso, — accrescentava, — o bom general deve morrer no campo de honra!

Quanto ao preclarissimo varão, que teve o nome de Francisco Suarez, que é uma das mais fulgentes glorias do passado para a Universidade de Coimbra, basta dizer-lhes que o Felippe II de sagrenta e comburente memoria, com ... preoccupava que, numa carta ... bre, cuja cópia não vos posso ... trar agora por havel-a ... escripta ao visitador Pedro de ... cón, insiste pela sua ida á ... na alludida Universidade, ... *fosse necessario mudar a ... sua aula para quando o ... fessor o entendesse e lhe ... berdade de leccionar o tempo ... entendesse...*

Outro, senhores professores, ... póde deixar de ser o criterio ... dos os governos bem intencionados ... e desejosos de servir o paiz.

Não é o tempo restricto, ... chematico, de labor; não ... zos comminatorios, eguaes ... dos de merito desegual; não ... ambições descompassadas ... de quem se repute *uma ... souras novas* que pretendem ... ás ortigas e a um repouso ... aquelles que o não pediram ... sintam em el arder a chamma ... da do amor ao ensino e ... maior apego aos interesses da ... cidade da sua patria, que ... o toque de caixa sufficiente ... os enxotar de uma situação ... da com honra e mantida com ... dade!

Além disso, pondere bem ... nós somos uma continuidade ... vernos e o legislativo não ... felismente, ás vezes, de uma ... ção fugaz na memoria das ... ás vezes as menores raizes ... e na opinião da maioria do ... para elles não concorrem ... mente directa, ou indirectamente ...

Demos-lhe, pois, o exemplo ... do necessario, dessa solidariedade ... de união util, sem a qual ... ficuo será realizado, quando ... um pensamento a fazer ... idéas a valorizar...

Demos, egualmente, o exemplo ... que sabemos ser justos, ... tudo, e que teremos a ... necessaria, a força de animo ... ragem moral imprescindivel ... curar-nos, voluntaria e ... mente, das nossas mazellas ... intimas e as mais deprimentes.

E, que, quando, acaso, ... dos de que um de nós, por ... cias da saude, ou por ... energias imprescindiveis ao ... cto das suas funcções deixa ... responder á nobre confiança ... pares, que, aqui mesmo, ... bradamente, neste campo ... das congregações, leal e ... mente, seja devida e opportunamente ... te chamado a contas, ao ... por interesses pessoaes ... soêzes ambições, consintamos ... corramos para que, nos ... das clinicas, nos desvãos ... dos laboratorios, ou na ... certos jornaes, em cujas ... ras casamatas se alapardam ... placentes de algum redactor ... muitos dos seus reporteres ... atassalhar o nome e a bôa ... qualquer de nós, o que ... sa atmosphera de prevenções ... justificaveis é ainda mais ... que sobre todos nós se ... se esfarinhar de um lampejo ... só poderão sentir-se bem ... que habitualmente nelle se ... gozando, contentes de si, ... satisfeitos, as emanações do ...

Acima, pois, de tudo, ... limpeza de coração, para ... mos mais estimados, mais ... mais respeitados por aquelles ... que o não queiram, tresloucados ... atarantados pelas suas ... paixões e pela embriaguez ... comprehensivel, de vencer ... a todo custo o alto das ...

Esta é a carta a que alludi ... o sr. professor Dias de Barros ... que publicamos na integra ... grande interesse natural do ... cance historico:

Carta de Felippe II ao padre ... de Alarcón, visitador da Companhia de Jesus

"Padre Garcia de Alarcón ... el Rey, os embio mucho ... Mandando tratar con el ... Colegio de vuestra Orden ... la, de la necessidad, que ... Maestro para la Catedra de ... de Theologia de la Universidad ... de Coimbra, y que recibiria ... tamiento de que fuesse ... Suarez a leria sin embargo de ... se escusado por la falta de ... y fuerças, quando yo os escrevi ... vez sobre esto, y que vos ... municasseis; entendi lo que ... por cierto de vos y de la ... de la Compañia, que en todo ... fuere de mi servicio holgareis ... ocupar; y aunque el dicho ... co Suarez se escusa todavia ... dicha resistencia por sus ... nes que por esto no podia ... la dicha Catedra; y porque ... cessidad, que para ella ay ... persona de letras, y virtud ... de; y del dicho Francisco ... tengo mucha satisfacion ... dos que le ordeneis ... que vaya á leria, *porque ... la hora de Prima para ... mas acomodada á su ... y lea á el tiempo, que ...* de faltare la salud, ... dexar la Catedra; y de ... hizierdes, me avré por ...

Escrita en Madrid, á ... brero de 1597, años,

Yo El ...

Para el padre Garcia de ... visitador de la Compañia de ...

O inspector da Alfandega aproveita os dias ... tos para desafogar ...

O grande numero de ... que durante todo o dia, ... mente, o procuram, para ... formações e providencias, ... queixar e reclamar, ... uma infinidade de ... tomando-lhe todo o ... gam o inspector da Alfandega ... fechar, de quando em vez, ... tas do seu gabinete, para ... trabalhar.

Só quem conhece o ... sr. Lisbôa Serra póde ... supplicio que isso representa.

Pequena dependencia ... antigo edificio, em tudo ... demasiadamente impropria ... installação de tão importante ... pendencia arrecadadora, ... muito baixo, sem ar, ... gabinete do sr. Lisbôa ... nos dias quentes, o que ... se diz — "um forno..."

Todavia, tal situação, ... deiro martyrio, tão cedo ... modificará.

Só quando se construir ... edificio da Alfandega, no ... Porto, cessará ella.

Mas, quando; quando ... truirá esse edificio?...

Dolorosa interrogação!...

Triste contingencia!...

Até lá, sómente nos ... tos o inspector poderá ... como, hontem, por exemplo ...

Encerrado o expediente ... horas da tarde, e fechada ... da rua, o inspector, ... ras, já certo então de ... guem o iria mais ... abriu, elle proprio, ... as portas do seu gabinete ... pos uma cadeira a ... duas folhas das mesmas ... segurar; para que não ... ao primitivo logar — ... dobradiças não de ... gurado, assim, da entrada ... ar, voltou com um ... ro de allivio, de desafogo ... mesa para trabalhar!...

As altas posições não ... quantos espinhos!...

NO MUNDO OFFICIAL

CATTETE

O presidente da Republica fez-se representar no enterramento do tenente-coronel Ferdinand Pascal, da missão militar franceza, que hontem se realizou nesta capital.

— Estiveram hontem no palacio do Cattete o senador Bernardo Monteiro, o deputado Bueno Brandão, o almirante José Candido Guillobel e o sr. Gustavo Barroso.

FAZENDA

Na 1ª pagadoria do Thesouro Nacional pagam-se hoje os aposentados da Viação.

— O dr. Mello Cunha, presidente do concurso de 2ª entrancia a realizar-se no Thesouro Nacional nomeou a seguinte mesa examinadora:

Legislação de Fazenda e pratica de repartição, João Domingues de Oliveira;

Economia politica e finanças, Guilherme Malaquias dos Santos; e Escripturação mercantil, [illegible].

Neste concurso inscreveram-se 51 candidatos, sendo permittida a inscripção de 15 ex-officiaes aduaneiros excluidos do ultimo concurso realizado, por não contarem um anno de exercicio.

— Por actos de hontem do ministro foram nomeados:

Alvaro Marques da Silva, para o logar de collector das Rendas Federaes em Carmo do Paranahyba, em Minas Geraes, e José Cardoso Valle, para identico logar em Prata, no mesmo Estado.

— O ministro, de accordo com o parecer, indeferiu o requerimento da Companhia de Mineração de Ouro "St. John D'El Rey Mining Comp., Limited", solicitando, por equidade, autorização para continuar a despachar sobre agua os explosivos Blasting Gelatine.

— Foi indeferido pelo mesmo titular o requerimento em que Gentil Vianna, residente em Santa Luzia do Rio das Velhas, pedia licença para vender estampilhas do sello adhesivo.

— De conformidade com o resolvido pelo ministro [illegible]

VIAÇÃO

O ministro mandou convidar o telegraphista Manoel Soares Pinto Junior para fazer parte da commissão encarregada da reforma da Repartição Geral dos Telegraphos.

— O ministro respondeu hontem o officio em que o embaixador do Brasil, em Portugal, deu conhecimento [illegible]

[illegible]

pr., ao servente Oscar de Almeida Santos; 3 mezes, em pr., a auxiliar de estações Marietta Freire de Carvalho Rodrigues.

Por outra de 7 do corrente:

Na Directoria G. dos Correios: — 6 mezes, ao 3º official da D. G. José Manoel Pereira da Silva.

Por outras de 9 do corrente:

Na E. F. Central do Brasil: — 1 mez, ao graxeiro Themistocles de Freitas Vallim; 1 mez, em pr., ao concertador de 4ª classe, Lucindo Francisco de Paula; 6 mezes, ao conservador de linhas, Laurindo dos Santos; 6 mezes, ao trabalhador de 2ª classe, Luiz de Lima; 1 mez, em pr., ao trabalhador de 1ª classe, Luciano Jacomo da Silva; 1 mez, ao trabalhador Lucas Evangelista; 1 anno, ao official operario de 4ª classe, Jacintho de Oliveira; 2 mezes, em pr., ao guarda cancella de 2ª classe, Joaquim da Silva Viterna; 1 mez, ao trabalhador Joaquim Manoel Pereira; 1 mez, em pr., ao feitor de 1ª classe, Joaquim Gonçalves; 2 mezes, em pr., ao guarda de 2ª classe, João da Silva Nonato; 6 mezes, ao machinista de 1ª classe, João Maria Martins; 1 mez, ao trabalhador José Lopes; 6 mezes, ao ajudante de 1ª classe, Joaquim dos Santos Segundo; 2 mezes, em pr., ao graxeiro Julio Rodrigues de Souza; 2 mezes, em pr., ao conservador de linhas José Ferreira de Brito; 6 mezes, ao official op. de 3ª classe, José Chrispim Teixeira de Carvalho; 1 anno, ao official op. de 3ª classe, Justino da Motta Azevedo; 1 mez, em pr., ao guarda de 3ª classe, João Francisco dos Santos; 25 dias, em pr., ao aprendiz de 4ª classe, João Machado Borges 2 mezes, ao trabalhador José Bento; 6 mezes, ao conservador de linhas, João Pereira Cezar; 6 mezes, ao bagageiro de 3ª classe, João Baptista Corrêa da Silva; 6 mezes, ao guarda cancella de 1ª classe, Henrique Teixeira de Souza; 6 mezes, ao trabalhador Horacio Figueiredo; 6 mezes, ao conferente de 2ª classe, Henrique Vetromile; 6 mezes, ao ajudante de 1ª classe, Hermengildo Cardoso da Silva; 20 dias, ao graxeiro Francisco Celestino; 1 anno, ao ajudante de 1ª classe, Francisco Antonio dos Santos; 1 mez, ao guarda freios de 3ª classe, Francisco Antonio de Oliveira; 6 mezes, ao fiel de trem de 3ª classe, Frederico Ferreira Creder; 1 mez, em pr., ao praticante de machinista, Delinto Elizio Coelho; 2 mezes, em pr., ao ajudante de 1ª classe, Felippe Albino Ferreira; 1 mez, ao trabalhador Francisco da Silva; 6 mezes, ao praticante de conductor de trem, Emilio Felippe; 6 mezes, ao conferente de 3ª classe, Euclydes Vieira de Almeida; 3 mezes, em pr., ao auxiliar de deposito, Edhard Costa; 1 anno, ao official op. de 2ª classe, Domingos Rodrigues; 1 anno, ao official op. de 1ª classe, Bernardino dos Santos Machado; 1 mez e 15 dias, em pr., ao ajudante de 1ª classe, Benedicto Rodrigues Leal; 6 mezes, ao trabalhador de 2ª classe, Bernardino Dantas.

Na Directoria G. dos Correios: — 1 anno, ao 3º official da D. G. Ubaldino Maciel Soares; 17 dias, em pr., ao prat. da D. G. Octavio Diniz Rodrigues; 1 anno, ao servente de 1ª classe, da D. G. Mariano Moraes de Oliveira; 6 mezes, ao 3º official da Adm. de Pernambuco, Manoel Joaquim de Castro Madeira; 2 mezes, ao am. da Adm. do Rio Grande do Sul, Luiz de Moraes Rangel; 2 mezes, ao aux. da D. G. João Homem de Bittencourt; 6 mezes, ao aj. da ag. de Rio Branco, José Hyppolito Trigueiro; 6 mezes, ao ag. de Buenos Aires do Nazareth, Juracy de Araujo Soares; 3 mezes, ao official da Adm. de Uberaba, João Antonio de Oliveira Machado; 6 mezes, ao am. da Adm. de Pernambuco, Florencio Dias de Carvalho; 1 mez e 15 dias, ao aux. da Adm. do Paraná, Celina Nogueira, ficando sem effeito a portaria de 21 de fevereiro ultimo, que lhe concedeu licença; 4 mezes, em pr. ao ag. de Ponte da Comp. Manáos Harbour, Benedicto Cartucho; 2 mezes, em pr., ao 3º official da Adm. de S. Paulo, Antonio Sergio de Macedo; 2 mez, em pr. ao prat. de Adm. de S. Paulo, Adelino Sabino de Castilho Pereira; 3 mezes, ao am. da Adm. de Santa Catharina, Altamiro Lobo Guimarães.

Na Rep. G. dos Telegraphos: — 1 mez, ao aux. Mario Alcides dos Santos, ficando sem effeito a portaria de 3 de fevereiro ultimo, que lhe concedeu egual licença; 6 mezes, ao op. de 3ª classe, Mario Lemos de Araujo; 1 anno, ao telegraphista chefe Leoncio Augusto de Castro; 1 mez, em pr., ao mensageiro, Hildebrando Alves Ferreira; 3 mezes, ao telegraphista de 4ª classe, Francisco Paurillo Barroso; 6 mezes, ao telegraphista de 5ª classe, Ericsson Jacyobá Cavalcanti; 3 mezes, ao mensageiro Boanerges Lima; 3 mezes, ao telegraphista de 4ª classe, Adalberto de Oliveira Carvalho; 3 mezes, ao aux. de estações, Alexandre José Ignacio; 1 anno, ao telegraphista de 1ª classe, Arlindo Teixeira da Cunha; 3 mezes, ao mensageiro Alvaro Rocha Lima; 3 mezes, a aux. de estações, Alzira Godolphim de Faria, ficando sem effeito a portaria de 21 de fevereiro ultimo, que lhe concedeu egual licença.

Na E. F. Oéste de Minas: — 6 mezes, ao official de 2ª classe, Carlos Pelegrinelly; 1 mez, ao conferente de 2ª classe, Antonio Ferreira de Rezende; 6 mezes, ao machinista de 4ª classe, Alberto Januario Valerio; 15 dias, ao ajudante de 1ª classe, Antonio da Costa Pereira; 3 mezes, em pr., ao aprendiz de 1ª classe, Alfredo Pinto; 1 mez, ao conservador de carros, Angelo Gabriel da Guarda; 1 mez, ao lenheiro Ambrosio Pereira da Silva; 15 dias, ao lenheiro Ambrosio Pereira da Silva; 2 mezes, ao servente Antonino Carvalho.

Na E. F. Noroéste do Brasil: — 2 mezes, ao official de 3ª classe, Angelo Schiavon; 2 mezes, ao machinista de 2ª classe, Antonio Costa.

Na E. F. Independencia a Picuhy: — 3 mezes, ao chefe da secção, Abdias Pinho Borges.

Na Insp. F. de Portos, Rios e Canaes: — 6 mezes, ao fiscal de Estatistica da fiscalização do Porto do Rio de Janeiro, Norberto Augusto da Matta.

AGRICULTURA

O ministro da Agricultura fez-se representar pelo seu official de gabinete dr. Custodio de Almeida na cerimonia da trasladação dos restos mortaes do tenente coronel Ferdinand Pascal.

De accordo com as verbas votadas na lei orçamentaria vigente, o ministro está providenciando para a construcção de edificios para installação propria e definitiva de algumas das escolas de aprendizes artifices, concorrendo os Estados em que as mesmas escolas funccionam com os necessarios terrenos.

E' assim que o dr. Miguel Calmon tenciona iniciar quanto antes as obras dos edificios destinados ás escolas de Pernambuco e Bahia, pretendendo lançar a pedra fundamental do desta ultima a 2 de julho proximo, por occasião das grandes festas centenarias bahianas.

— O sr. José Ferreira de Menezes, escripturario do Patronato Agricola Monção em S. Paulo, remetteu ao director do Serviço de Povoamento, em caprichosa encardenação, uma interessante collectania de actos officiaes dos ministros da Agricultura e da Fazenda e dos directores de Contabilidade e Despeza Publica, os quaes, concatenados como se acham no alludido volume facilitarão a solução immediata de qualquer assumpto, de accordo com as ordens emanadas da alta administração publica.

— O ministro trasmittiu ao da Fazenda a demonstração do credito preciso para occorrer ao pagamento do augmento provisorio que trata o art. 141 da vigente lei orçamentaria, pela qual se verifica que a despesa com o pessoal de vencimentos marcados na tabella orçamentaria é de 4.109:821$620 e a do pessoal com remuneração variavel é de 1.023:464$660.

— Foram solicitados ao Ministerio da Fazenda os pagamentos das contas de Luiz Macedo, Societé A. du Gaz, Companhia Nacional de Electricidade, F. Breguiet & Comp., H. Civetta, José Leite da Silva Junior e Companhia Caes do Porto do Rio de Janeiro provenientes de fornecimentos feitos á Directoria de Meteorologia, no anno p. passado, na importancia total de 3:054$258.

Foi requisitado o pagamento da gratificação devida ao desenhista-cartographo da Directoria de Meteorologia José Salvador Trindade de Mello, na importancia de 480$554.

— Ao ministro presidente do Tribunal de Contas foram pedidas providencias no sentido de ser annullada do Thesouro Nacional e distribuida á Delegacia Fiscal no Maranhão a importancia de ...... 2:400$000 para pagamento dos vencimentos, no corrente anno do Pratico de Industrias Agricolas, addido Antonio Eduardo Salazar.

— Foi trasmittido á Directoria da Despeza Publica o processo referente ao pagamento da gratificação extraordinaria do veterinario do Serviço de Industria Pastoril, dr. Miguel de Lima Mendes, no periodo de janeiro a maio de 1922.

— Ao Delegado Fiscal no Rio Grande do Sul foi trasmittido o processo em que o auxiliar de 1ª classe do Serviço de Industria Pastoril Achilles Guerra Diniz pede pagamento de diarias que deixou de receber no periodo de janeiro a maio de 1921.

— Ao inspector da Alfandega desta capital foram solicitadas providencias afim de serem despachados livres de direitos 197 fardos de papel para impressão vindos da Suecia pelo vapor "Peter" e consignados á Directoria Geral de Estatistica.

— A o inspector da Alfandega Agricola de Barbacena foi declarado que as gratificações mensaes abonadas ao pessoal do mesmo Aprendizado pelos trabalhos extraordinarios de que trata o n. 10 da verba 14ª da vigente lei orçamentaria, estão sujeitos ao imposto de 5 °|° de accordo com o art. 1º paragrapho 5º do Regulamento que baixou com o Decreto n. 15.944, de 27 de Janeiro ultimo.

— Ao inspector da Alfandega da cidade do Rio Grande foram remettidos o conhecimento e factura consular referentes a 32 carneiros Romney Marsh, importados da Inglaterra com auxilio do Ministerio e destinado ao criador Luiz Florencio Ferreira.

GUERRA

O 1º tenente de cavallaria Manoel de Azumbuja Brilhante foi dispensado a pedido, do logar de ajudante de ordens do commando da 2ª divisão de cavallaria.

— O ministro encerrou hontem o expediente de sua secretaria á 1 hora, por ser dia santificado.

— Foi revogada a ordem de desincorporação do Tiro de guerra 86, do Estado da Bahia, em vista de terem cessado as irregularidades que deram motivo áquella decisão.

— Foram concedidas as seguintes licenças para tratamento de saude: de seis mezes, em prorogação, ao professor do Collegio Militar de Porto Alegre Cassilandro de Oliveira Vernes e ao marinheiro do serviço de transporte do Exercito José Firmino de Figueiredo.

— Foram transferidos os primeiros tenentes: João Pessoa Cavalcante, do 1º regimento, na Villa Militar, para o 3º, na praia Vermelha; José Portocarrero, deste para aquelle; Leonidas de Lima Botelho, da companhia de metralhadoras pesadas, de Deodoro, para o 21º batalhão de caçadores e Octavio Mossa, do 1º batalhão de caçadores, no Andarahy, para o 10º batalhão, com séde em Ouro Preto.

— O ministro mandou incluir na tabella de medicamentos adoptados no Exercito, sómente para ser receitado e fornecido aos officiaes, o preparado denominado "Vanadiol", de cuja formula é proprietario o pharmaceutico Benigno Mendes Caldeira.

— O ministro solicitou providencias do seu collega da Fazenda, afim de serem expedidas ordens para que, pela delegacia fiscal de Santa Catharina sejam normalizados os pagamentos devidos ao 13º batalhão de caçadores.

— Em solução á consulta do commandante da 5ª região militar, Paraná, sobre se, em vista do actual orçamento que consigna as importancias de 32$000 e 16$000, respectivamente, para o soldo e gratificação das praças de pret, ficam revogadas as prescripções contidas nos avisos numeros 3, 88 e 25, de julho de 1919 e 4 de novembro ultimo, o titular da pasta declarou que continuam em vigor os mencionados avisos, sendo que pelo primeiro ficou declarado que aos voluntarios e soldados não cabe a gratificação de exercicio, dispondo por sua vez o segundo que, em face da letra "f" do artigo 150, do decreto 4.555, "o engajado que vencia soldo de 12 e gratificação de 6$000 terá sobre aquelle a majoração de 20$000 e de 10$000 sobre esta, ou seja, o vencimento mensal de 48$000"; e que passa a perceber, a seu turno, a gratificação de 10$000 o engajado que desta vantagem estava privado, além do novo soldo de 32$000, ou seja, o vencimento mensal de 42$000.

— Por ter sido reformado em marechal, o dr. Bueno de Prado passou a directoria do Hospital Central do Exercito ao seu substituto immediato, coronel dr. Brenno Braulio Muniz.

Reunido todo o pessoal no salão nobre, despediu-se o ex-director de todos os seus companheiros, medicos, pharmaceuticos dentistas, internos e civis, declarando que delles se despedia co mmuita saudade e sincera gratidão pela leal e dedicada coadjuvação que lhe prestaram.

Confessou que pedira sua reforma porque não queria prejudicar seus collegas que se lhe seguiam na escala, que estavam em condições e com eguaes direitos ás vantagens e beneficios da lei vigente até 7 de julho.

Nos cinco mezes de sua administração conseguiu realizar alguns melhoramentos de valor, tendo sempre efficazmente mantido a ordem e disciplina e perfeita regularidade em todos os serviços, deixando as finanças do Hospital em condições magnificas com um saldo bastante consideravel, resultante de economias importantes realizadas com a mais escrupulosa fiscalização das despesas.

MARINHA

Na inspecção de saude a que foram submettidos, foram julgados aptos a ser promovidos aos postos immediatos, os seguintes officiaes:

Capitães de mar e guerra Conrado Heck, Bento de Barros Machado da Silva, Jorge Martiniano de Castro Abreu, Raul Varella Quadros e Tancredo de Gomensoro, capitão de fragata Joaquim Buarque de Lima, capitão-tenente Eugenio da Rosa Ribeiro, primeiros tenentes Silvino José Pitanga de Almeida, Oscarlindo Osiris Storino e Ignacio de Barros Barreto Junior.

— Foi desligado do Estado-maior o escrevente de 1ª classe Horacio de Barros.

— O inspector de machinas determinou as seguintes designações:

Do capitão-tenente engenheiro-machinista Eduardo Pereira de Mello, para embarcar no C. "Rio Grande do Sul"; dos mecanicos navaes de 2ª classe Oscar Napoleão Ribeiro, Sebastião Pereira Mendes e Abilio Bernardo da Silva, respectivamente, para servirem na Escola Naval, Escola de Grumetes e Superintendencia de Navegação.

— Pelo inspector de Fazenda, foram designados:

O segundo-tenente commissario Raul Alves da Rocha Paranhos, para servir na Escola de Aprendizes Marinheiros do Estado de Pernambuco; o fiel de 1ª classe Alfredo de Souza Miranda, para servir no Corpo de Marinheiros Nacionaes, como encarregado do material, em substituição do fiel de 2ª classe Cicero de Lima Pontes; o fiel de 2ª classe João Genuino Leite para servir no Deposito Naval do Rio de Janeiro, em substituição do de egual classe Cornelio Lins Ridel e o fiel de 2ª classe Oscar José Martins, para servir no Deposito Naval de Matto Grosso, em substituição do de egual classe Augusto José Durind.

— Foram desligados os fieis de 2ª classe Cicero de Lima Pontes, Cornelio Riedel e Augusto José Durand, respectivamente, do Corpo de Marinheiros e dos Depositos Navaes desta capital e do Estado de Matto Grosso.

— Por determinação do chefe do Estado-maior, foram incorporados á flotilha de contra-torpedeiros, os destroyers "Piauhy", "Rio Grande do Norte", "Parahyba" e "Santa Catharina".

— O chefe do Estado-maior, em ordem do dia, fez a seguinte recommendação:

"Os srs. commandantes organizem com urgencia uma relação completa das cartas nauticas, roteiros e instrumentos que possuem para navegação. Nessa relação, quanto aos roteiros, deverão ser mencionados os respectivos editores, as datas de sua publicação e as ultimas corrigendas nelles feitas; quanto ás cartas nauticas, o seu numero competente, o trecho da costa que ellas representam e o nome da repartição que as publicou; quanto aos instrumentos, o seu nome, o do seu respectivo fabricante e o numero de ordem do seu fabrico. Essa relação será enviada urgente e directamente á Superintendencia de Navegação."

— Foram mandados incluir no quadro de accesso, o capitão de fragata, medico, dr. Arthur Carlos Naylor e o capitão-tenente Fernando Candido Martins.

— O chefe do Estado-maior ordenou as seguintes passagens:

Do primeiro tenente engenheiro machinista Oscar Rodrigues Seixas, para o N. E. "Benjamin Constant", e dos mecanicos navaes: de 1ª classe Oscar Penha Ribeiro, Francisco Rodrigues de Assis e Domingos Pereira Bastos, para o T. G. "Cuyabá"; de 2ª classe Ampliato Pinto de Sá e Arthur Hugo Praum, respectivamente, para a Escola de Aviação Naval e E. "Minas Geraes".

PREFEITURA

Não tendo a Prefeitura verba para attender as constantes reparações do jardim da Praia do Flamengo, pedem-nos do gabinete do prefeito para prevenir aos moradores e pessoas que transitam constantemente pelos gramados do referido jardim que de ora em deante ficarão os mesmos sem renovações e plantio, em vista do abuso dos transeuntes.

— Pagam-se hoje as seguintes folhas de vencimentos: Inspectoria de Mattas, Jardins, Caça e Pesca, de letras J a Z; agentes da Prefeitura, e operarios titulados da Carta Cadastral.

— Foram nomeados docentes da cadeira de geographia, da Escola Normal, de conformidade com a lei, os srs. Ignacio Azevedo do Amaral e Fernando Antonio Raja Gabaglia.

—:— Pelos agentes da Prefeitura, foram hontem multados: em 100$, Cusnack & Rubisson, por ter transferido o seu negocio da rua Visconde de Inahuma 81 para a Avenida Rio Branco, sem a necessaria autorização; J. Moraes Sarmento, estabelecido á rua do Carmo, por vender charutos em dia de domingo; Irmandade da Candelaria, por ter collocado uma porta de aço no predio de sua propriedade á rua Clapp n. 9, sem licença; Guichard & Comp., com fabrica de bebidas á rua 13 de Maio, por estar funccionando o seu escriptorio em dia feriado; Rodrigo Joaquim de Mattos, estabelecido á rua Evaristo da Veiga, por atirar aguas servidas para via publica; Pedro Pugliese, por ter iniciado, sem licença, o seu negocio de concertador de calçados, á rua Bella de S. João n. 211; Francisco Carvalho da Cruz, por ter fechado com cerca de zinco um terreno de sua propriedade; Indalicio Suidon Rodrigues, por ter iniciado sem licença o funccionamento de uma fabrica de pastelaria á rua Emilia Ribeiro n. 56; Joaquim Pereira e Manoel Marques, por não terem pago a licença de sua olaria, á rua Miguel Rangel n. 108; Felizardo Villela Rodrigues, por ter alterado o projecto approvado pela directoria de Obras para a construcção de um predio; e Aristides José Ribeiro, por não ter pago a licença de funccionamento de sua pedreira; em 600$, o sr. José Velloso dos Santos, por ter feito o revestimento das fachadas e construcção do muro divisionario dos quintaes de sua propriedade, á rua Camarista Meyer; em 200$, d. Julieta Medeiros Sayão Lobato, por não ter dado cumprimento a uma intimação; d. Carolina Meyer de Carvalho, por não ter fechado um terreno de sua propriedade, á rua Marechal Bittencourt n. 1; Joaquim Alves Maurity, por ter, sem autorização, fechado um terreno de sua propriedade; e em 300$, o sr. Alberto Antonio de Araujo, por não ter dado cumprimento ao laudo de vistoria realizado nos carrinhos ns. I a III, do n. 342, da rua São Christovão.

— Foram concedidos seis mezes de licença á professora adjunta d. Maria Gomes de Assumpção.

— Actos do director de Instrucção Publica:

dispensando a substituta de adjunta Guiomar dos Santos Medeiros; e transferindo a adjunta Zulmira Colpart de 1ª, para a 8ª mixta do 6º.

Requerimento despachado:

Pelo secretario geral — Maria Sebastiana Guimarães — Declare que não se ausentará do Districto Federal durante a licença.

Auta Cezar de Loreiro — Apresente certidão de seu tempo de serviço de 1 de janeiro a 30 de abril do corrente anno.

— Estão intimados pela Inspectoria de Mattas, para pagamento de multa ou se verem processar findo o prazo de 10 dias, na conformidade do art. 10, capitulo III, da lei federal n. 429, de 29 de dezembro de 1920, e § 4º do art. 134 secção VIII do decreto n. 9.263, de 28 de dezembro de 1911:

Alcebiades José da Rocha, morador á Estrada do Engenho Novo s|n, e Peroni Giron, residente á rua Cupertino n. 93, multados em 200$000, cada um, por conduzirem carvão sem estarem providos das guias respectivas, na conformidade dos §§ 1º e 4º do art. 135 do decreto n. 2.805, de 4 de Janeiro de 1923;

José da Fonseca, estabelecido com casa de quitanda á rua Dias da Cruz n. 303, no Meyer, e Francisco da Costa Ribeiro, estabelecido com armazem de seccos e molhados, á rua Marquez de S. Vicente n. 20, na Gavea, multados em 200$000, cada um, por não haverem provado a procedencia do carvão encontrado em suas casas de negocios, na conformidade do § 4º do art. 135 do decreto n. 2.805, de 4 de Janeiro de 1923.

E. F. C. BRASIL

A directoria do Centro União dos Empregados da Central do Brasil iniciou hontem, o pagamento de beneficencias, funeraes e carteiras de emprestimos de seus associados.

O expediente e a escripturação da secretaria e thesouraria está em dia e na melhor ordem graças aos esforços dos srs. José Soares Barbosa Junior, Hernani Cunha, José Baptista e outros directores.

—:— A estação Central forneceu hontem, por conta dos diversos ministerios e outras repartições publicas, 211 1|2 passagens na importancia total de 2:112$900.

—:— O conductor de trem Romulo Vieira de Bulhões Carvalho deve dirigir-se ao director, querendo, foi a informação prestada pela sub-directoria da 2ª divisão.

—:— Indeferido, foi o despacho que tiveram os requerimentos de Raymundo Nonato Caetano, Ariovaldo Cardoso da Motta e José da Silva Guimarães.

—:— O sub-director da 2ª divisão approvou a transferencia do trabalhador Antonio Sant'Anna, da estação de Campo Grande para a da Central.

—:— O praticante Jurandyr dos Santos Marzagão deve requerer ao director, querendo, foi o despacho do sub-director do Trafego.

—:— Estão quasi concluidos os trabalhos para o fechamento da estação de Piedade, cuja passagem aerea já está funccionando para os passageiros, ligando a rua Manoel Victorino á de Goyaz. Ainda este mez deverão ser installadas ali as borboletas e as novas guaritas para o serviço da venda de passagens.

—:— A Companhia Lacticinios Alberto Boeké deve sellar a petição que fez ao director, solicitando providencias no sentido de serem sanadas irregularidades que allega na mesma, afim de ter o despacho necessario.

—:— Devem comparecer á secretaria para assignatura de termo os srs. Joaquim Simeão de Faria e Olavo de Sá Pires, Francisco Camello e Fernandes Moreira & C.ª.

—:— O director despachou hontem os seguintes requerimentos que foram enviados para a secretaria:

Alberto Corbo, pedindo collocação; João Paes Leme, Alipio Martins de Faria, pedindo readmissão; Maria Ferreira Flores, pedindo pagamento de vencimentos; Haupt & C.ª, propondo fornecimento de rolamentos de esphéras D. W. F.; Banco Popular do Brasil, enviando procuração em que a "Caixa Auxiliar dos Guarda-freios da E. F. Central do Brasil" outorga á supplicante, poderes irrevogaveis para receber, na thesouraria da Estrada, a partir de junho vindouro, a importancia total da guia a que a mesma tiver direito — Compareçam á secretaria; Gabriel Antonio de Moraes, pedindo certidão — Complete o sello; Angelo de Luca, propondo fornecimento de lenha.

—:— A chefia do movimento já está organizando os novos horarios para os trens dos suburbios entre Central e Dona Clara para os dias uteis. Os trens pela madrugada e á tarde serão augmentados, afim de facilitar o transporte de viajantes que actualmente é excessivo.

—:— Para a vaga existente no quadro de manobreiros de 3ª classe da estação de Barra do Pirahy, foi designado o guarda-freio extranumerario, Antonio de Sant'Anna, que já occupava aquelle cargo interinamente.

—:— Foram dispensados do serviço da Central os funccionarios: Ariano Alves Carrinho e José Gomes 1º, guarda-chaves de 3ª classe de Villa Queimada, por briga em serviço.

—:— A estatistica apresentada pela junta medica da Central do Brasil, do mez de abril, foi a seguinte:

Exames effectuados, 232 laudos, apenas comparecendo com dias pedidos e esgotados dois laudos; dias pedidos, 60; licenças em dia, 163, com 6.110 dias pedidos, sendo concedidos 5.355 dias; foram considerados invalidos, 2 laudos; licenças de accordo com o artigo 17 da lei 14663, 50 laudos; dias pedidos 11.160, sendo concedidos; exames de invalidez 14 laudos, sendo considerados invalidos 4 laudos e licenciados 5 laudos, com 330 dias concedidos; affastados de serviço de accordo com o artigo 19 da lei 14663, 3 laudos; exames em residencias, 12.

SAUDE PUBLICA

O director da Saude Publica solicitou providencias ao prefeito no sentido de serem cassadas as licenças concedidas aos vendedores ambulantes Manoel Joaquim, Avelino Alves, Candido Alves, e Antonio Joaquim, que fazem o deposito e preparo de meudos, adquiridos no entreposto de S. Diogo, nos predios sitos á rua João Caetano ns. 9, 11 e 49, predios esses que não apresentam condições de hygiene nem são susceptiveis de saneamento.

— Foi renovado na Saude Publica, nos mesmos termos do anno passado, o accordo firmado entre a União e o Rio Grande do Sul, para a prophylaxia das doenças venereas no Estado, cujos serviços serão custeados pelo governo federal, mediante a importancia de quinze contos de réis mensaes.

— Expediente da Directoria de Defesa Sanitaria Maritima e Fluvial, em 2 de maio:

Officiou-se ao director geral do Departamento sobre as difficuldades em que se encontram algumas inspectorias de saude dos portos dos Estados para obterem o material necessario aos seus serviços.

— communicou-se ao director geral do Departamento que foi designado, por conveniencia de serviço, o dr. Mario Lyra, sub-inspector de saude dos portos deste Departamento, para ter exercicio na sub-inspectoria de saude de Natal, em vista de ter solicitado licença o dr. Januario Cicco.

— Remetteu-se ao inspector dos serviços de Prophylaxia a relação dos passageiros chegados pelos vapores "Itaberá" e "Manáos", afim de soffrerem a necessaria vigilancia sanitaria.

Requerimento despachado: Leopoldo José de Souza — Certifique-se.

CORREIOS

Serão chamados hoje, 11 do corrente, ás 2 horas, á prova oral de leitura, na sala onde funcciona a Bibliotheca Postal, os seguintes candidatos ao logar de carteiro de 3ª classe:

Manoel Paiva, Manoel Cardoso de Lemos, Nelson Horta de Souza, Nelson Jesus da Costa, Osorio de Oliveira, Oswaldo da Costa, Oldemar José de Oliveira Rosa, Octaviano Guimarães Lima, Odorico França Barreto, Rubens Gonçalves Vieira, Romeu Livramento, Sylvio da Cruz Cardoso, Samuel Ferreira de Barros, Thomé Pinheiro Lins, Waldemar Paixão, Abilio José Dias Nogueira, Alberto da Silva Corrêa, Aldemar Dias Martins, Alexandre de Oliveira Brandão, Alexandre Gonçalves Pinto Filho, Alexandre Pinto Magalhães, Alfredo de Araujo Braga, Alipio Joaquim Trindade, Aminadab Gonçalves Vieira, Angelo Narciso de Nizio, Antonio Grangeiro, Antenor Cordeiro dos Santos, Antonio da Silva Fortes, Arnaldo da Costa Oliveira, Baldomero da Silva Prates, Basileu Basilio da Motta, Bento José de Aragão, Carlos Moreira de Araujo, Claudiano Emilio da Cunha, Delmindo José da Silva, Ernesto Fernandes da Silva, Euclydes Paes Leme, Euclydes Pedrosa, Euclydes Rodrigues Barrocas, Euthymio Barbosa Maia, Francisco Raunheith, Gil Alvim Accioly, Henrique Ferreira Lopes, Ildefonso Caetano Vieira, Jayme José da Cunha, João Baptista da Silva, João Gomes dos Santos, João José da Costa e João Pedro da Silva.

POLICIA MILITAR

Serviço para hoje:

Superior de dia, major Vieira Pereira.

Official de dia ao quartel general, 1º tenente Mario Martins.

Medico de dia, capitão dr. Macedo.

Medico de promptidão, capitão dr. Cartaxo.

Pharmaceutico de dia, 1º tenente Mallet.

Interno de dia, academico Postana.

Dentista de dia, 1º tenente Clodomir.

Official de dia ao quartel general, sargento Maldonado.

Ronda com o superior de dia, segundos tenentes Anthero e P. de Souza.

Promptidão no quartel general, 2º tenente Piquet.

Promptidão no regimento de cavallaria, 1º tenente Estrellita.

Promptidão no 1º batalhão, 1º tenente Prado.

Musica de promptidão, a fanfarra do regimento de cavallaria.

Guarda da Moeda, 2º tenente Manfredo.

Guarda do Thesouro, 1º tenente Pessoa.

Piquete ao quartel general, 2º corneteiros do 4º batalhão.

Ordens á Assistencia do Pessoal, 4 praças da companhia de metralhadoras.

Dia aos corpos:

No 1º batalhão, 1º tenente Guanabara.

No 2º batalhão, capitão Ferraz.

No 3º batalhão, capitão Diniz.

No 4º batalhão, 2º tenente Carvalho.

No 5º batalhão, 2º tenente Portocarrero.

No regimento de cavallaria, capitão Castello Branco.

No corpo de serviços auxiliares, 2º tenente Jesuino.

Uniforme 4º, (kaki).

BOMBEIROS

Serviço para hoje:

Official de dia, 1º tenente Zacharias.

Auxiliar, 2º tenente Braulio.

1º soccorro, capitão Terceiro.

2º soccorro, 2º tenente Emigdio.

2ª promptidão, 1º sargento Domingos.

Exposição, 2º tenente Brandão.

Manobras, 1º tenente Filgueiras.

Ronda, 2º tenente Lima.

Medico de dia, dr. Borelli.

Emergencia, capitão dr. Leão.

Dia a pharmacia, 2º tenente Heitor.

Folga o commandante da estação de Copacabana.

Uniforme 6º.

E' a azia um grande incommodo!

Não sendo uma doença grave — é a azia uma das mais incommodas. Doente do estomago, — diariamente depois das refeições — era torturado por azia, de que só a custo de fortes dóses de bicarbonato de soda, conseguia alliviar-me — eram tão insupportaveis os ardores que sentia que muitos dias passei sem alimentar-me, tal o horror que tinha a esses padecimentos. — Soffria tambem de colicas, não podendo evacuar sem grandes dôres no ventre. Muitos remedios experimentei com o unico resultado de estragar mais seu estomago, ultimamente já o bicarbonato não fazia mais effeito, foi esse o periodo peor da minha doença, [illegible] as PILULAS DO ABBADE MOSS, que foram um verdadeiro balsamo para meu estomago. Desde os primeiros dias comecei a melhorar do ardor que me torturava, regulei meus intestinos, evacuando normalmente, sem dôres, e pouco depois não sentia a menor azia, mesmo quando abusava das comidas e temperos.

E', pois, comprehensivel o meu enthusiasmo pelas benditas PILULAS DO ABBADE MOSS e por caridade para com outros doentes publico este attestado.

Santa Catharina.

Luiz Carmagni.

Dorme perfeitamente e desperta com bem estar

Os annos que os padecimentos e [illegible], complicados com os intestinos roubaram-me a felicidade, nunca os esquecerei: [illegible] no estomago, vertigens, prisão de ventre, gazes e sensação de ter comido de mais, quando minha alimentação era a minima possivel. [illegible] PILULAS DO ABBADE MOSS [illegible] graças unicamente ás PILULAS DO ABBADE MOSS.

Rio de Janeiro.

Jacintho dos Santos Figueiredo.

Testemunhas: André Fernandes Moreira e Carlos Ribeiro de Faria.

Em todas as pharmacias e drogarias do Brasil. — Agentes geraes: SILVA GOMES & COMP., rua 1º de Março n. 151 — RIO. (12254)

Notas sociaes

NATALICIOS

Fazem annos hoje:

a senhorita Ecilia Machado, professora do Instituto Rebello;

— a senhorita Conceição de Assis Gonçalves, filha do major Pio de Assis Gonçalves;

— o capitão Alamiro Alves Cabral, carteiro de 1ª classe da Repartição dos Correios;

— o sr. Manoel José da Silva Ribeiro, funccionario da Companhia de Loterias Nacionaes;

— o menino Ynaro, filho do tenente Lauro de Albuquerque e de dona Deya de Albuquerque Lima;

— a senhorita Jasy da Silveira Pinto, filha da viuva Zulmira da Silveira Pinto;

— o general dr. Ismael da Rocha;

— o dr. José de Moura e Silva, da Casa de Saude Dr. Eiras;

— o sr. Domingos Faria, negociante desta praça.

— Muitos serão as felicitações que receberá hoje o sr. Antonio Candido da Rocha, conhecido guarda-livros, por motivo do seu anniversario natalicio.

— Faz annos hoje o dr. Sylvio Rangel, advogado, deputado á Assembléa Fluminense, da qual é leader e politico de prestigio no Estado do Rio.

— Fez annos hontem o architecto sr. J. Monteiro Netto.

— O dia de hontem registrou o anniversario natalicio de d. Sophia Machado, esposa do sr. Alberto Firmino Machado, funccionario da Imprensa Nacional.

A anniversariante foi muito felicitada e, á noite, offereceu uma festa ás pessoas das suas relações.

— Fez annos hontem o sr. Oswaldo Rodrigues da Silva, funccionario da Light.

CASAMENTOS

Realizou-se, á 4 do corrente, o casamento da senhorita Dora Manus, filha do sr. José Manus e de d. Adelia Manus, com o sr. Isaac Bergstein, filho da viuva Rachel Bergstein, alto e estimado funccionario da Agencia Cinematographica Universal.

Logo após as cerimonias, seguiram para Petropolis.

— Realizou-se hontem o casamento do sr. Luiz Leite Pinto, funccionario da Caixa Economica do Rio de Janeiro, com a senhorita Amalia Rocha, filha do sallecido dr. Alfredo Augusto da Rocha e d. Maria do Carmo Gomes da Rocha e afilhada do sr. Antonio Candido da Rocha, tio da noiva.

Serviram de padrinhos por parte do noivo, na cerimonia civil, o conhecido engenheiro Paranhos Fontenelle e senhora e por parte da noiva o sr. Adolpho Simensen e o dr. Antonio Baptista Pereira.

Na cerimonia religiosa serviram de padrinhos, por parte do noivo o dr. Floriano Leite Pinto e a sra. Candida Leite Pinto e por parte da noiva o dr. Antonio Leite Pinto e senhora.

As cerimonias civil e religiosa foram realizadas na residencia da mãe da noiva, á rua Visconde de Caravellas n. 21, sendo que a primeira teve logar, ás 3 horas e a segunda, ás 4 horas.

— Realizou-se o enlace matrimonial da senhorita Zedith Couto, filha do sr. Zenobio R. do Couto, com o sr. Mario Couto de Oliveira, funccionario do Correio Geral.

Foram padrinhos da noiva, no religioso, que se realizou na matriz de Lurdes, em Villa Isabel, o sr. Antonio R. do Couto e senhora e do noivo o sr. Joaquim Monteiro e senhora.

O sr. oJuquim Mo12345666666666

No acto civil, realizado na 6ª pretoria civel, foram testemunhas da noiva o sr. Zenobio N. do Couto e do noivo o sr. Gentlio de Oliveira Mello.

NASCIMENTOS

Estão de parabens o sr. Frederico da Franca e d. Esther Santos da Franca, pelo nascimento, á 7 do corrente, de uma graciosa menina que tomou o nome de Lysette.

BAPTISADOS

Baptisa-se hoje o menino Yelcy filho do sr. Augusto de Faria e dona Virginia de Andrade Faria. Serão padrinhos seus irmãosinhos Yvany e Yedda.

ESCOLARES

Realiza-se oje, ás 2 horas da tarde, na British American School, á praia de Botafogo n. 482, a cerimonia de inauguração solenne da bandeira do collegio e a distribuição das medalhas de ouro e certificados referentes ao anno de 1922.

CHA' DANSANTE

No antigo Casino á rua do Passeio, realiza-se domingo 20 do corrente, das 16 ás 21 horas, um chá-dansante que uma commissão de senhoras organizou para auxilio ás grandes obras por que vae passar o Abrigo Thereza de Jesus.

Encontram-se ingressos na Joalheria Oscar Machado, Perfumaria Avenida e Casa Abrunhosa.

Não haverá venda de prendas.

HOMENAGENS

Sua santidade o Papa Pio XI acaba de nomear commendador na ordem civil de S. Gregorio Magno, o sr. Pedro de Magalhães Machado, do alto commercio desta praça.

COMMEMORAÇÕES

No Gremio N. B. Floriano Peixoto, realiza-se ás 8 horas da noite, uma sessão commemorativa do 35º anniversario da lei aurea.

ACADEMICAS

Communicam-nos:

"Realizando-se hoje ás 5 horas da tarde, na Faculdade de Direito da Universidade do Rio de Janeiro, a segunda reunião preliminar dos alumnos do 5º anno, para eleição de paranympho e orador, a commissão abaixo assignada pede o comparecimento de todos os collegas:

Bacharelandos: Abelardo de Figueiredo Ramos, Xavier de Mattos, Oscar Santos, Lucilio Torres e Octacilio Cardoso."

VIAJANTES

Chegou, de Porto Alegre, o sr. Guilherme Wallig, socio da importante firma desta praça Wallig & Comp., e que vem em visita da mesma.

CONFERENCIAS

O sr. Ernesto Wood, professor de physica e director do Collegio de Hiderabad, Sind, India e lente da Universidade de Bombay, agora de passagem nesta capital começará, amanhã, sabbado, 12 do corrente, ás 8 horas, a serie de suas conferencias, fallando sobre "O Prazer, o Soffrimento e a Felicidade".

Domingo, 13 do corrente, ás 4 horas, discursará sobre o thema "Deus, o Homem e o Mundo".

D:|3dUgyver:ka" eunta, T

Todas as conferencias serão realizadas na séde do Centro Paulista, praça Tiradentes, n. 12, sobrado.

ENTERROS

Aggravaram-se subitamente os padecimentos de d. Palmyra de Abreu Castello Branco, directora do Collegio Brasil, a qual tem sido muito visitada.

O seu estado é desesperador.

FALLECIMENTOS

Hontem, pela manhã, veiu a fallecer, victima de uma insidiosa molestia, o sr. Benjamin Caetano da Silva, filho do dr. Caetano Junior, e sobrinho do nosso companheiro Lafayette Silva. O seu enterramento realiza-se hoje no cemiterio de Inhaúma, saindo o feretro da rua Martha da Rocha n. 53.

— Em sua residencia, á rua Visconde de Itaborahy n. 275, em Nictheroy, falleceu hontem, á tarde, dona Leonor Pacheco de Freitas, irmã do dr. Oldemar de Sá Pacheco, juiz de direito da 3ª vara daquella cidade.

O enterramento será effectuado hoje, ás 4 horas da tarde, saindo o feretro da casa acima.

— Em sua residencia, á rua do Riachuelo n. 421, falleceu hontem, o sr. João Baphaldo Mylard, estimado continuo do Thesouro Nacional, com exercicio ha longos annos da Directoria da Despesa Publica.

O enterramento do saudoso funccionario realiza-se hoje, ás 10 oras no cemiterio de S. Francisco Xavier.

ENTERRAMENTOS

Sepultaram hontem, no cemiterio de S. Francisco Xavier:

Alfredo Pacheco da Silva, rua Cardoso 14; Ernani Oliveira, rua Santa Ann 142; Ruth filh de Oscr Bretto, rua Frei Caneca 519, casa II; Joanna d'Arc, filha de Manoel Gonçalves, rua Coronel Bomfim 478, casa 5; Nilo, filho de Manoel Alves, rua S. Pedro 275; Maria de Lourdes, filha de Francisco Carvalho, rua Zamenhof 36; Olavo, filho de Damião Joaquim Brito, rua da Misericordia 112; Odyssêa Miquelina da Silva, rua Alegre 69; Adelina Lago Legey, rua Moraes e Silva 136; Roberto M. Trindade, rua Monte Alegre 339; Frederico Pereira da Costa, Santa Casa; Senhorinha Rocha, rua do Livramento 77; José Rodrigues Thadeu, rua Mayrink 54; Angelina Senhorinha Barreiros, rua Moraes e Silva 152; Augusto do Nascimento Branco, Beneficencia Portugueza; Amadeu Soares de Brito, Hospital de S. Sebastião; José Santos, idem; Juradyr, filha de Alencar Nogueira do Nascimento, rua Conde de Porto Alegre 80; Arlette, filha de Cypriano Moreira, Boulevard 28 de Setembro 264; Maria da Conceição, rua Lusitana 208; Lindarina, filha de Romão Ferreira Dias, rua Marechal Aguiar, 16, casa 8; Manoel Martins Pamplona, rua General Caldwell 176; Andreza Siqueira, rua Theodoro da Silva 339; Vincenzo Del Bosco, rua S. Januario 94; José, filho de Vicente Jeronymo Cavalheiro, Quinta do Cajú n. 11.

No cemiterio de S. João Baptista:

Laura, filha de Laurentina da Silva, rua Faro 56; Palmyra, filha de Octaviano Trindade, rua D. Castorina 38, casa 7; Alberto, filho de Casemiro José Nunes, rua Dias Ferreira s|n; Amelia Maria Menezes, rua Jardim Botanico 868; Nilza, Esteves, filha de Cypriano de Lima, rua Bento Lisboa 23; Maria de Freitas Guimarães, rua Pedro Americo 35; Newton Pires Barbosa e França, Casa de Saude Dr. Eiras; Albertina, filha de Paulino Moreira, rua Real Grandeza 224; Accacio Baez, ladeira João Homem 86; Paulino Francisco de Jesus, rua Faro 56.

MISSAS

Realiza-se hoje, ás 9 horas, na egreja de S. Francisco de Paula, a missa de trigesimo dia por alma de dona Guilhermina Bandeiras Barradas, professora municipal.

— Realiza-se hoje, ás 9 horas, na matriz do Sacramento, missa por alma do sr. João Henrique Bastos Torres.

— Na mesma egreja, ás 9 1|2 horas, haverá missa por alma de d. Olympia Candida Bastos.

UMA PROPAGANDA DE GRANDE VANTAGEM PARA O PUBLICO

A Casa Vieitas avisa ao publico de que todos os concertos em oculos, pince-nez, lorgnons e substituição de lentes quebradas, feitos em sua secção de optica, serão gratis até o preço de 3$000, e os de maior importancia soffrerão esse abatimento. A Casa Vieitas não está mais na esquina da rua do Hospicio, e sim no predio ao lado, rua da Quitanda, 99. (3867)

NO

AO 1.º BARATEIRO

As mais bellas e as mais modernas creações da moda em

VESTIDOS

PELLES

AGASALHOS

a preços excepcionaes

Visitem o

AO 1.º BARATEIRO

AV. RIO BRANCO 100

(12264)

Grande sorteio do "PARC ROYAL"

Foi premiado na extracção de hontem, 10, o coupon n. 336, distribuido no dia 9.

Convida-se o portador a receber o respectivo premio. (12261)

ATIROU-SE AO MAR

O cadaver appareceu, e foi reconhecido

No necroterio policial foi restabelecida a identidade do cadaver encontrado, boiando, nas aguas fronteiras ao morro do Vianna. Trata-se do operario Virgilio Martinelli, italiano, casado, com 35 annos.

Martinelli, como já foi noticiado, ha dias, para morrer, atirou-se ao mar, desapparecendo em seguida.

Perdeu o pulo...

Sinhosinho atirou-se do trem á linha e foi preso

A coisa foi assim. O "punguista" João Leovigildo Cesar, Sinhosinho, viu que Benicio Alves dos Santos estava com as "pelles". "Acampanou-o". Benicio tomou um trem na gare da Central. Elle fez o mesmo, sentando-se no mesmo banco. Entre Cascadura e Madureira, Sinhosinho fez a "lança" e "afanou-lhe" 450$000. Benicio presentiu o "trabalho" e o "punguista" atirou-se do trem á linha, tentando o "estrilo".

Na queda, Sinhosinho recebeu graves ferimentos pelo corpo. Perdeu o "pulo"...

"Mettido em canna", foi levado para a delegacia do 9º districto e "baptisado" com um "flagra".

PORTUGAL

Pelo Correio

(*Do Associated Press*)

O espantoso augmento da mortandade infantil, em Lisboa

LISBOA, abril de 1923. — Tem-se verificado, pelos dados sobre o movimento nos cemiterios desta capital e publicados pela imprensa, um alarmante augmento na mortalidade infantil, abrangendo as creanças até dez annos de edade. Os jornaes estão empenhados em uma verdadeira campanha em favor da conclusão do hospital de maternidade, iniciado durante a monarchia e que até aqui ainda não pôde ficar concluido. No correr da campanha a imprensa tem aconselhado a adopção de outras medidas tendentes a proteger as creanças e as mães.

Em 1922, foram enterradas 3.706 creanças nos cemiterios desta capital, sendo que 2.147 eram de menos de um anno de edade e as restantes variavam entre um e dez annos. Essa taxa de mortalidade, que durante os tres primeiros mezes de 1922 ascendeu a 647 casos, comprehendidos ambos os sexos, augmentou durante periodo identico do anno corrente, de modo que se registraram 1.154 mortes de creanças, divididas pelos mezes de janeiro, fevereiro e março, sendo que 667 casos foram de creanças de menos de um anno de edade.

Alguns dos mais notaveis medicos daqui publicaram suas opiniões sobre o assumpto, entre elles o dr. Sacadura, presidente da Sociedade de Sciencia Medica, que realizou uma conferencia e falou varias vezes sobre o problema.

Esse scientista diz que a raça portugueza é degenerada e que a mortalidade infantil está com um desenvolvimento alarmante. Ha muitas causas para isto, inclusive a enorme percentagem de pessoas syphiliticas e tuberculosas; mas essas causas têm os seus effeitos grandemente augmentados devido á grande ignorancia das mães quanto á hygiene e á cultura infantil, entrando em linha de conta a adulteração dos productos alimenticios, especialmente o leite.

Insiste o dr. Sacadura sobre a urgente necessidade da instituição em Portugal de estabelecimentos identicos aos existentes em todos os paizes civilisados e nos quaes as mulheres possam ser recebidas antes de dar á luz e tambem de outros em que as mães possam receber instrucções sobre o regimen hygienico indispensavel ao desenvolvimento dos filhos. E como coisa essencial, o illustre scientista aconselha a adopção de medidas energicas que defendam as creanças contra as misturas venenosas, que estão sendo vendidas aqui como alimentos puros.

CONTRA A CRESCENTE ACTIVIDADE DOS ANARCHISTAS

Os jornaes estão dando o grito constante de alarma contra a crescente actividade dos anarchistas, que têm encontrado o campo livre para a reproducção dos attentados, em face da passividade da policia do governo. Só no mez passado [illegible] raramente se passa uma noite sem que os lisbonenses não fossem perturbados em seu somno tranquillo pelas explosões de dynamite, ora num, ora noutro ponto da cidade. Muitos estragos materiaes e não poucas victimas foram [illegible] e assim os transeuntes pacificos [illegible] innocentemente, feridos ou mortos, pelos males [illegible]. E tudo isto se dá, mas nunca consta o facto [illegible] da prisão dos criminosos.

Constantemente se está chamando a attenção do governo para esse lamentavel e incomprehensivel estado de coisas, sendo aconselhadas as mais aceitaveis medidas de repressão e prevenção. Além disso, além dos dynamiteiros, um outro facto está tambem preoccupando grandemente a attenção de todos quantos sentem que já não podem andar daqui para lá sem receios e sem perigos. Assim, de alguns tempos para cá, [illegible] trens procedentes do norte têm sido alvejados a tiros de revolver [illegible] passageiros, deante do verdadeiro chuveiro de balas que em pontos indeterminados attinge os vagões, quebrando vidros, e em muitos casos attingindo pessoas e geralmente creando uma situação de terror. Ainda ha poucos dias, o presidente do governo e os seus collegas de gabinete escaparam por pouco de um desses attentados, e logo depois, o conhecido [illegible] tido [illegible] provincia do Alemtejo, foi gravemente ferido por uma bala que varou a janella do compartimento em que elle viajava. O projectil attingiu-o no pescoço. Esses attentados são feitos por individuos desconhecidos, que disparam sobre os carros de primeira classe. Até agora nada se conseguiu apurar sobre esses mysteriosos tiroteios, e elles continuam, estabelecendo o pavor entre os que têm necessidade de viajar sob tamanhos perigos.

A ATTITUDE DO PARLAMENTO CONTRA O JOGO

Ultimamente, os clubs e casinos têm surgido como cogumelos, registrando-se numerosos escandalos, inclusive alguns casos de suicidio de jovens que perderam todos os seus haveres ou de outros que nas casas de jogo perdem [illegible] summas colossaes.

O caso foi levado perante o parlamento e pelos parlamentares têm sido travados grandes debates em torno da idéa de regulamentar o jogo, como se tem feito nos grandes centros de jogatina, ou de supprimil-o para o futuro. [illegible] O governo é favoravel ao projecto de regulamentação, visto como as varias tentativas feitas anteriormente para a suppressão não deram resultados apreciaveis. Os clubs deixavam de facilitar a jogatina desenfreada [illegible] a jogatina, embora com mais cuidado. O jogo proseguia clandestinamente, e a cada governo novo que se formava, vinha um periodo de liberdade [illegible] dos aproveitadores das situações. E isto quando não vinham os entendimentos com pessoas do governo, permittindo a reactivação do vicio pouco a pouco. E, afinal, Lisboa, com alternativas, foi chegando a uma situação verdadeiramente escandalosa [illegible]. Vivemos em um pequeno Monte Carlo enkystado em um paiz em que o jogo é prohibido expressamente por lei. Um ministerio de Estado, o sr. Vasco Borges, fez uma exposição vehemente dos males sem conta: da ruina, dos roubos, dos suicidios que se têm registrado aqui, e, dirigindo-se ao proprio chefe do governo, appellou para elle afim de que fizesse cessar tudo isto, pois esse estado de coisas representava um escandalo tão vergonhosamente ás claras, que poderia deixar a impressão de que o Estado vive sob a protecção das casas de jogo. As mesas de panno verde são frequentadas por funccionarios civis, officiaes do exercito e da marinha, e as casas de jogo são exploradas por banqueiros e commerciantes respeitaveis. Os banquetes officiaes geralmente se realizam nos clubs, onde, em outras salas, o jogo corre desenfreado nas mesas invadidas por uma multidão de sonhadores com a fortuna ganha em uma só noite.

O ex-ministro disse que se seu appello não fosse ouvido, faria revelações sensacionaes perante o parlamento.

O governo mostrou-se favoravel á regulamentação, e o primeiro ministro, respondendo ao sr. Borges, disse que todas as numerosas tentativas dos muitos governos para supprimir pura e simplesmente o jogo haviam fracassado redondamente. Entretanto, affirmou que, se o parlamento preferisse a sua repressão, elle mandaria immediatamente fechar todos os clubs e, se necessario fosse, empregaria as medidas mais violentas. Na sua opinião, parecia-lhe preferivel uma legislação sabia para minorar os maleficos effeitos de um mal que até aqui tem sido impossivel de extirpar.

Posta a votos a suppressão do jogo, foi ella approvada por pequena maioria contra a moção apresentada pelo governo. Esse golpe foi aparado por um voto de confiança que se seguiu e que obteve uma grande maioria.

* * *

Noticias d'aquem e d'além mar

Pela Telegrapho

UMA HOMENAGEM DA SORBONNE A GAGO COUTINHO E SACADURA CABRAL

Lisboa, 10 (A. P.) — Os aviadores almirante Gago Coutinho e capitão de mar e guerra Sacadura Cabral, que fizeram a travessia aerea Lisboa-Rio de Janeiro, acceitaram o convite para assistir á sessão em honra delles [illegible] na Sorbonne, no dia 31 do corrente. A sessão será presidida pelo ex-presidente do Conselho de Ministros da França, sr. Luiz Barthou.

Gago Coutinho e Sacadura Cabral serão transportados a Paris em dois aeroplanos francezes que virão a esta capital especialmente para esse fim.

Lisboa, 10 (H.) — Hoje houve sessão na Camara.

Os deputados pertencentes ás diversas facções partidarias contrarias ao governo compareceram todos, com excepção dos nacionalistas, cujo conflicto com os ministeriaes ainda não foi sanado. Affirma-se, porém, que alguns deputados nacionalistas não se entendem com seus correligionarios e compareceram á Camara quando o sr. Alvaro de Castro falar sobre o caso de Moçambique.

O sr. Sá Cardoso deu por finda a missão que se impuzera de, na qualidade de presidente da Camara, congraçar as facções divergentes.

* * *

NOTICIAS LOCAES

Um sarão de arte, amanhã, no Club Gymnastico

O Club Gymnastico Portuguez realiza amanhã, sabbado, ás 8 1/2 da noite, mais um sarão de arte, pelo distincto e afinado grupo de amadores da Escola Dramatica, que apresentará no seu palco a [illegible] comedia em um acto [illegible] e varios bellos espectaculos.

Subirá á luz da ribalta a engraçadissima comedia em 3 actos *O estratagema de Arthur*. Esta esplendida peça, pelas suas situações comicas, merece ser vista.

Vida forense

Hontem, dia santificado, foi quasi nenhum o movimento forense.

Deixaram de realizar-se a sessão da primeira camara e a sessão das camaras reunidas da Côrte de Appellação.

JUSTIÇA FEDERAL

Ainda o caso das precatorias falsas — Mais uma impronuncia

O substituto do juiz federal da 1ª vara, por despacho de hontem, impronunciou o individuo Jacintho Raphael, implicado no caso das precatorias falsas e denunciado, juntamente com Vicente Collaço, Eurico Dias e outros, como incurso no artigo 1º, letra b e § 5º, da lei 2.110, de 30 de setembro de 1909.

JUSTIÇA LOCAL

Reunião de credores

Os credores da massa fallida de A. A. Vasconcellos, reuniram-se hontem, perante o juiz da 2ª Vara Civel. Houve varias impugnações de creditos. O relatorio foi lido e posto em discussão, sendo approvado.

Como o fallido não tivesse apresentado proposta de concordata aos seus credores, procedeu-se a eleição para liquidatario, tendo sido eleito, por maioria de creditos, o sr. Rocque de Moraes Costa com 10 % de commissão, e seis mezes de prazo para liquidação.

Em defesa do caso dos inquilinos — A L. dos I. e C. ganhou mais uma questão

O dr. Abeirdo Accetta, locador do predio n. 109, da rua Monte Alegre, tendo alugado d. Maria Antonietta e duas filhas, como sub-locatarias de uma dependencia do predio, quando a locataria se mudou, requereu, ha tempos, com acquiescencia da locataria, um mandado possessorio contra as ditas sub-locatarias, o que foi concedido. Mas a Liga dos Inquilinos e Consumidores, por seus advogados drs. Heraclyto Bias e solicitador Custodio Pedroso, interveiu a tempo de obstar ao despejo de facto de d. Maria Antonietta, sendo requerido e obtido um contra-mandado, que a manteve na casa. [illegible] o dito locador [illegible] Duque Estrada, da 3ª pretoria civel, depois de [illegible] Liga [illegible] e d. Maria Antonietta ficará residindo na casa locada.

PELAS ASSOCIAÇÕES

ASSOCIAÇÃO BRASILEIRA DE IMPRENSA — Sob a presidencia do dr. Raul Pederneiras, com a presença dos directores, srs. Pereira Rego, Irineu [illegible], Dario da Silva, Carlos Rubens e Hermogenes Sampaio, realizou-se a semanal da Directoria da Associação Brasileira de Imprensa.

O expediente constou de varios papeis lidos, e providencias tomadas [illegible].

A directoria recebeu communicação de que no dia 13 do corrente, como tambem [illegible] de Imprensa prestará uma homenagem á Associação [illegible] á sua séde. [illegible] communicação da Associação do Commercio do Rio de Janeiro [illegible] Dominadores [illegible] Pereira de [illegible] o coronel D. C. Collier, commissario geral dos Estados Unidos na Exposição do Centenario, offerecerá no Pavilhão de Honra Norte-americano, em agradecimento á imprensa carioca. Os srs. [illegible] communicaram [illegible] Ferro [illegible] Do Mario [illegible] seguinte officio [illegible] art. 3º do Regulamento.

Nada mais havendo a tratar, foi encerrada a sessão.

— "A Associação recebeu do Secretario do Commissario Geral dos Estados Unidos da America do Norte, a seguinte carta:

"Rio de Janeiro, 9 de maio de 1923. Exmo. sr. presidente da Associação Brasileira de Imprensa. Rua Evaristo da Veiga, 58. Rio de Janeiro. Senhor presidente. — O sr. coronel D. C. Collier, Commissario Geral dos Estados Unidos da America, na Exposição Internacional do Centenario do Brasil, está profundamente reconhecido á maneira gentil por que os jornaes do Rio de Janeiro o tem auxiliado no desempenho da sua missão neste bello paiz. Não lhe faltam palavras de carinhoso elogio, ou sejam outros tantos estimulos para que se esmere quanto possivel em dar o maior brilho á representação norte-americana na Exposição, como foi e é desejo expresso do povo e do governo dos Estados Unidos da America do Norte. Como externar essa gratidão á imprensa carioca? Sendo o coronel Collier um homem de grandes recursos de imaginação, logo lhe occorreu que um "smoker", organizado a capricho e offerecido aos rapazes que labutam nos jornaes, seria uma andoenta lembrança e uma hora de cordialidade, em que poderia provar aos seus bons amigos, o quanto lhe tocou o coração a sua inalteravel sympathia.

O "Smoker" é uma festa eminentemente norte-americana e offerecerá por isso maior attractivo aos jornalistas que quiserem dar a honra da sua presença no Pavilhão de Honra no proximo dia 26 de maio, ás 21 horas.

Queira, pois, senhor presidente, transmittir aos seus queridos consocios, a noticia dessa homenagem, com que muito penhorará o sr. coronel David Collier.

Valho-me do ensejo, senhor presidente, para reiterar-lhe os meus protestos de elevada estima e mui distincta consideração. — (Ass.) Jaci Tolentino de Souza, secretario do commissario geral dos Estados Unidos."

NOTICIAS DE NICTHEROY

TRIBUNAL DE RELAÇÃO

Causas que serão julgadas na sessão de hoje:

Recursos de habeas corpus — N. 1.133 — Barra Mansa — Relator o desembargador Silva Brandão.

N. 1.134 — S. Francisco de Paula — Relator o desembargador Godoy e Vasconcellos.

N. 1.135 — Nictheroy — Relator o desembargador Custodio da Silveira.

N. 1.137 — Barra do Pirahy — Relator o desembargador Pinho Junior.

Recurso criminal — N. 1.060 — Resende — Relator o desembargador Silva Brandão.

Aggravo commercial — N. 1.041 — Macahé — Relator o desembargador Godoy e Vasconcellos.

Aggravo civel de petição — N. 1.043 — Barra Mansa — Relator o desembargador Silva Brandão.

Embargos na appellação commercial — N. 3.036 — Macahé — Relator o desembargador Pinho Junior.

Appellações civeis — N. 3.296 — Nictheroy — Relator o desembargador Custodio da Silveira.

N. 3.330 — Campos — Relator o desembargador Silva Brandão.

Appellações criminaes — N. 686 — Nictheroy — Relator o desembargador Custodio da Silveira.

N. 683 — Nictheroy — Relator o desembargador Custodio da Silveira.

N. 636 — Itaocára — Relator o desembargador [illegible].

N. 694 — S. Fidelis — Relator o desembargador Oliveira Machado Junior.

FORAM REPROVADOS DOIS CANDIDATOS A' NOVA CAMARA MUNICIPAL E DIPLOMADOS DOIS OUTROS

Reuniram-se hontem, no edificio da Camara Municipal da vizinha capital, as commissões verificadoras de poderes, afim de serem lidos os pareceres sobre as eleições realizadas ultimamente para prefeito e vereadores.

O parecer da 1ª commissão manda reconhecer vereadores os 12 candidatos diplomados pela junta apuradora, com excepção dos srs. Pedro do Val Cardoso e Anselmo Rosas, que foram substituidos pelos srs. Lindolpho Fernandes e Alberto dos Santos Carvalho.

Para o cargo de prefeito, a 2ª commissão manda reconhecer o dr. Henrique Castrioto de Figueiredo e Mello e vereadores os que já foram diplomados pela referida junta (tres).

Ambos os pareceres concordam com a annullação dos boletins das secções eleitoraes dos 5º e 6º districtos, isto é, dos termos de votação em cartorio.

No proximo sabbado, a Camara se reunirá, á hora regimental, afim de votar os pareceres hontem lidos.

Corre como certo, porém, que haverá recursos contra os diplomas expedidos hontem aos srs. Lindolpho Fernandes e Alberto Carvalho. Quanto ao ultimo, a razão é que o mesmo não se exonerou, em tempo, do cargo de 3º supplente do juiz federal do vizinho Estado.

O INTERVENTOR FEDERAL EM EXCURSÃO DE RECREIO

Em trem especial que deixou a estação de Maruhy, ás 8 horas da manhã, partiu hontem, em excursão de recreio, para Campos, o interventor federal no vizinho Estado do Rio, devendo estar de regresso no proximo domingo, á noite, á capital fluminense.

UM CÃO PERIGOSO

Já é a terceira vez que o terrivel animal morde as pessoas que passam pelas proximidades da casa do seu dono, que é o sr. A. Martins.

Hontem, a victima da mordedura foi a menor Genolita Benaglia, filha de Alfredo Benaglia, com 7 annos, branca, collegial e moradora á rua de S. Diogo n. 7, casa 9-D, proxima á do possuidor do feroz animal. Este, avançando para a indefesa menina, cravou-lhe os dentes, produzindo-lhe ferimentos contusos na região poblitea e sural esquerda.

Genolita foi soccorrida pela Assistencia Municipal e vae ser convenientemente examinada no Instituto Vital Brasil.

Cuidado com o cão bravio!...

O MARTYRIO E A MORTE DE NANÁ

A policia vae apurar o facto

Ainda perdura dolorosamente no espirito publico o revoltante caso de espancamento de uma pobre menor de 13 annos de edade, conhecida apenas por Naná, que, internada, ha poucos dias, no Hospital de S. João Baptista, em Nictheroy, com o corpinho em flor barbaramente seviciado, veiu a fallecer ante-hontem, conforme noticiámos, em uma enfermaria daquelle estabelecimento hospitalar.

Mesmo que ao espirito mais candido e da melhor boa fé repugnasse um acto selvagem de tal natureza, attentatorio contra os principios mais elementares de humanidade, o mysterio impenetravel, tecido em torno de um caso de tamanha gravidade, viria dis-sipar qualquer duvida ou illusão a respeito da sua procedencia. [illegible]

CAIU DO BONDE E FERIU-SE

O conductor da Cantareira, Abrahão Carrilho, de 19 annos, branco, portuguez, residente á rua 15 de Novembro 236, quando conduzia hontem um bonde pela rua Visconde do Rio Branco, na vizinha capital, caiu do balaustre do vehiculo, ao chegar á esquina da rua S. Luiz, recebendo ferimentos contusos na região iliaca direita e na posterior do cotovello do mesmo lado e no dorso do nariz.

Foi soccorrido pela Assistencia Municipal no local do desastre.

O attestado de obito

Affirma esse documento passado pelo medico legista que a menor falleceu de "insufficiencia cardio-pulmonar consequente a uma affecção asthmatica", e accrescenta: "cadaver do sexo feminino, 13 annos de edade, presumiveis, estado civil e nacionalidade ignorados... etc."

Será possivel que, para cumulo da desventura, a desditosa menina haja sido enterrada como uma anonyma?

O inquerito

De posse do laudo da autopsia feito pelo medico legista da policia, o 2º delegado auxiliar, dr. Mario Lucena, vae mandar abrir inquerito a respeito do caso, de accordo com a determinação do chefe de policia, solicitado, como acima dissemos, pelo director do hospital de S. João Baptista, afim de ser desvendado este tenebroso mysterio...

Piano Ronisch

Vende-se quasi novo, motivo da familia retirar para a Europa.

Vêr á rua Alzira Brandão n. 30. — Trata-se á rua da Carioca n. 14. (12203)

A Posse da directoria da Associação de Agronomos Brasileiros

No salão nobre do Centro Paulista, será empossada a directoria da novel Associação dos Agronomos Brasileiros.

O acto se realizará amanhã, ás 5 horas da tarde, não havendo convites especiaes.

A directoria está assim constituida: — Presidente, Francisco de Assis Iglesias; 1º vice-presidente, Milcito Alvares de Souza Coutinho; 2º vice-presidente, Alcides Franco; 3º vice-presidente, Felisberto de Camargo; secretario geral, Carlos de Souza Duarte; 1º secretario, André da Silveira Mello; 2º secretario Manoel Deodoro da Fonseca Hermes; 1º thesoureiro, Walfredo de Mello Mattos; 2º thesoureiro, Humberto Bruno; 3º thesoureiro, Octavio Silveira Mello.

Constituem a commissão de syndicancia os srs. Alberto Goulart Wuckerer, Agesilão Bittencourt e João Selvas.

As communicações radio-telephonicas da Western Electric

Os amadores de radio-telephonia, aos quaes a Western Electric vem proporcionando agradaveis audições de escolhidos discos musicaes tiveram o prazer de ouvir nas ultimas sessões radio-telephonicas a voz de conhecidos conferencistas que fizeram, para serem irradiados discursos e conferencias e de duas senhoritas que recitaram em portuguez e em esperanto.

Na serie de propaganda do escotismo, já falaram os srs. Guilherme Azambuja Neves e Henrique Coelho Netto, sobre radio-telephonia já se fez ouvir o dr. Roquette Pinto.

Na soirée radio-telephonica de sabbado ultimo a senhorita Maria Luiza Bocayuva recitou "A Morte da Aguia" e "Mirakio", esta em esperanto, e a senhorita Ruth Mascarenhas disse, agradando muito, a poesia "Franzino Anjo", tambem na lingua auxiliar, creação do doutor Zamenhoff.

NO MUNDO DA TÉLA

NOTAS & NOTICIAS

Já viu a luta de box de Charles Ray?

Tres rounds. No primeiro, os corpos fresquinhos, alguns clinchs. Mais parece uma "briga de gallo", diz um espectador. No segundo, mais calor, os golpes se trocam mais fortes. O sangue burbulha já nos cantos dos labios de Charles Ray. No terceiro, os golpes são formidaveis e ambos os contendores usam da direita e da esquerda, e, não fôra o bater do "gong", e Charles perderia, atirado ás cordas. Mas veiu o quarto round e então chegou a hora da revanche! Torna-se electrizante a luta, e o espectador da téla vibra como vibram os que cercam o ring, até que Charles, em um "swing", prostra o seu contendor com "knock out".

Eis, em resumo, o que é essa já celebre luta de "O pugilista", o drama que tem levado multidões ao cinema Odeon, que o está exhibindo.

* * *

Amor, amor, de que não serás capaz!

Quando dois homens amam a mesma mulher, podem ser amigos, podem ser intimos, podem ser irmãos, em breve elles se odiarão como féras humanas.

A' paz em que viviam se succederá a luta sem treguas nem misericordia, até que um delles cáia vencido, para não mais se erguer.

A' bonança de suas vidas se seguirá a tempestade terrivel e avassaladora, que nada respeita e tudo destróe.

Ninguem, por certo, contestará verdades tão profundas; e todos verão de que são capazes dois homens que amam a mesma mulher, indo assistir, segunda-feira proxima, no Parisiense, á formidavel super-producção Universal Jewell, "Tempestades d'alma", cujos interpretes são, nem mais nem menos, House Peters, o actor varonil e forte, Virgin'a Valli, a estrella de belleza peregrina, e Matt Moore, um typo de elegancia masculina.

* * *

Cinema Avenida

Wallace Reid, no film Paramount "Soffrer, sorrir e beijar", que está desde hontem no cinema Avenida, creou um dos trabalhos mais perfeitos e mais bellos de galã timido que se tem visto em film. E' esse genero artistico dos mais difficeis de detalhar, porque não vive de esgares, nem de truces, mas só da graça natural que o artista empresta ao personagem. Aquelle suave e bondoso Clarencio saxofonista, em cuja pelle vive ignoradamente um grande sabio naturalista, é um homem calmo e simples, cuja vida se resume em soffrer, sorrir ao soffrimento e amar como toda a gente. Ali estará hoje de novo o prantendo artista, ao lado de Agnes Ayres e May Mac Avoy, com toda a graça do seu typo e grande talento artistico de que era dotado.

* * *

Eis o que o cinema Iris dá hoje

Não são precisos commentarios. Basta dizer que o cinema Iris está levando um formidavel trabalho de William Farnum, o maior dos artistas do drama da téla. O film da Fox intitula-se "As tres balas" e é de grandes sensações.

Além d'aso, o Iris dá tambem um film da mimosa Constance Talmadge, em "Perfeita em tudo". Comedia finissima, do Programma Serrador, possue seis actos que são seis encantos. E ha ainda uma comedia em duas partes, da Sunshine — "Um par de travessas, e mais um numero de actualidades da Revista Odeon.

* * *

William Farnum no Pathé

Foi deveras colossal a affluencia de espectadores ao elegante cinema da avenida Rio Branco.

A exhibição do impressionante drama campestre "As tres balas", interpretado pelo maior tragico americano, William Farnum, agradou em cheio e o povo intimamente applaudiu o reputado protagonista, fazendo cá fóra espontanea reclame do excellente film.

"As tres balas" contém transes de odio, vingança e violencia, em alternativa das mais dulcorosas manifestações de amor e paixão.

Beijos e caricias para os bons e o castigo inexoravel aos perversos.

A grande tempestade de areia, em pleno deserto, é um quadro que deixará recordações inolvidaveis.

Hoje, como hontem, o Pathé apresentará o seu habitual aspecto de solennidade.

* * *

A curiosidade que está despertando o film da mais bella brasileira

Está adeantadissimo o film que a Botelho Film vem preparando sobre a senhorita Zezé Leone, a rainha da belleza brasileira. O interesse que esse trabalho cinematographico tem despertado é enorme. A Botelho Film tem recebido propostas de varios proprietarios de cinema para compra do film. O publico tambem tem se interessado pelo film. Tudo faz crer que os esforços da Botelho Film sejam coroados do melhor exito.

* * *

Rialto

Com o grande successo que era de esperar, está desde hontem reaberto esse modernissimo cinema, que é incontestavelmente um dos melhores e mais confortaveis da nossa principal arteria.

Como já era sabido, e a estréa de hontem veiu corroborar, trata-se de uma reabertura definitiva pelos seguros e extraordinarios elementos de exito com que se apparelhou a empresa arrendataria antes de reencetar a exploração do Rialto, interrompida, aliás, por motivos especialissimos.

O programma em exhibição é uma bella amostra do novo periodo, que dentro em pouco attingirá um brilhante apogeu, de sorte que apezar da sua esplendida capacidade, não temos receio de affirmar que o elegante cinema será pequeno para a concurrencia que attrairá.

Eis os excellentes films que ora estão sendo passados: "Onde é a parada", acto comico irresistivel; "Cavalleiro da America", cinco actos pelo querido Hoot Gibson e a graciosa Louise Lorraine, e ainda "Brownie radio-telegraphista", comedia em dois actos, de que basta dizer ter como protagonista o celebre e admiravel cãozinho.

* * *

Se a palavra é de prata...

Por que será que os homens casados temem, para as esposas, a companhia dos bons musicos? Sim, por que será? Se a palavra é de prata, o silencio é de ouro... Qual o sabio maior senão aquelle que sabe viver? Pois aprendamos a viver a vida soffrendo, sorrindo e beijando, como nos ensina Wallace Reid em "Soffrer, sorrir e beijar", da Paramount, seu ultimo trabalho, que o cinema Ideal está apresentando desde hontem em um programma assombroso que exhibe tambem o idolo maior, o galã adorado e querido, o bello e elegante Rodolpho Valentino em um film extraordinario da Metro, que é a glorificação do amor romantico, do amor ideal e puro, extraido do romance celebre de Balzac — "Eugenia Grandet". Se a palavra é de prata, o silencio é de ouro... Não digamos não nada, pois a respeito desse programma formidavel e unico do Ideal. E que se poderia dizer mais se já se disse que é um programma que exhibe ao mesmo tempo Wallace e Valentino?

* * *

Um homem que as mulheres gostarão de conhecer...

As mulheres costumam dizer que os homens fortes, de um caracter inquebrantavel, quebram a linha deante dellas ao simples pronunciar da palavra: amor... Pois enganam-se as adoraveis representantes do sexo fraco! Conhecemos um homem, tão rigido de principios, que não hesitou em, para cumprir a lei, enviar para a prisão a creatura que mais amava no mundo, embora isso lhe custasse dilacerar horrivelmente o proprio coração! E esse homem vão conhecel-o todas as leitoras que não nos quizerem acreditar, em "A homicida", extraordinaria super-producção da Paramount, em dez actos, que o cinema Ideal vae começar a exhibir segunda-feira e que nos mostram a que extremos póde chegar a futilidade do temperamento de uma joven da alta sociedade do seculo XX, comparavel, sob todos os pontos de vista, como nos mostra esse film em poderosas evocações, á sociedade romana do tempo dos cesares, vivendo pelo prazer, em uma orgia infinda. O homem rigido que as leitoras verão é Thomas Meighan, o actor insuperavel da elegancia e da expressão.

No mesmo programma o Ideal exhibirá tambem Mae Murray, a divina, e Rodolph Valentino, o idolo querido, em "Nos cabarets de Nova York", um film em que Mae Murray, em uma nudez artistica e adoravel, exhibirá suas fórmas esculpturaes em bailados deliciosos e estonteantes.

* * *

Um super-film de estrondoso successo...

... é o que está exhibindo o cinema tradicional da elegancia e dos bons programmas, o Parisiense.

Trata-se de "Nos cabarets de Nova York", um super-film Universal Special, cujos principaes papeis estão a cargo de Mae Murray, a divina, e Rodolpho Valentino, o grande fascinador.

Reunidos numa mesma pellicula esses dois astros da cinematographia, o successo não poderia deixar de ser, como foi, é e será estrondoso, attraindo ao cinema querido do publico uma multidão infindavel, desejosa de gozar o trabalho inconfundivel de seus idolos predilectos.

* * *

A lei acima de tudo!

A lei não se fez tão sómente para os pobres, para os infelizes, para os desprotegidos da sorte. Fez-se tambem para os ricos, para a casta dos favorecidos da fortuna e sobretudo para os desoccupados que tudo consomem e nada produzem. O homem da justiça não tem que attender ás creaturas mas aos acontecimentos. E' o caso do promotor de justiça que no film "A homicida", que na segunda-feira proxima estará nos cinemas Avenida e Ideal, vae julgar a sua propria noiva. Aquella creatura formosa, que o seu coração amava enternecidamente, commetteu um crime, que a lei castiga. A sua alma contorce-se numa grande dôr, mas, vencendo as suas paixões, o seu amor, pede para aquella creatura que adora todo o rigor da justiça. Foi a sua palavra energica, a sua argumentação cerrada que arrancaram daquelle corpo esbelto as sedas e os velludos e lhe vestiram a blusa grosseira da presidiaria.

Cecil B. De Mille, com o seu grande talento, deu a esta scena, verdadeiramente empolgante, uma grandeza incommensuravel. "A homicida" é, por isso mesmo, a mais commovente e a mais energica das lições de moral social.

* * *

May Beth Carr actua com sua genitora

Embora seja May Beth Carr, que, com sua genitora, apparece na imponente pellicula da Fox, apenas uma creança, não é esta a primeira vez que o seu rostinho angelico se presta a embellezar um film da famosa companhia americana. Vimol-a em "Honrarás tua mãe", da mesma empresa, sem falar de seus successos precedentes levados a effeito nos fastos da cinematographia americana. Vel-a-emos no proximo film, "Veneração extrema", nos cinemas Pathé e Iris.

* * *

Cinema Modelo

O cinema Modelo exhibe hoje uma das mais bellas pelliculas que a casa Fox tem produzido: "O conde de Monte Christo", adaptação da famosa narrativa de Dumas, desenvolvida em dez actos e interpretada pelo actor John Gilbert, que realiza nella uma das suas mais estupendas creações.

Quasi morreu e está ameaçado de não ver vintem

Um solicitador chamado a ajustar contas

Em julho, do anno passado, no dia 9, Alberto Gibara, operario da Société Anonyme du Gaz e residente á rua Escobar, n. 8, foi victima de um accidente, quando em trabalho, do qual saiu com uma perna fracturada e ferimentos varios pelo corpo. Em tratamento, ficou Gibara no Hospital de São Sebastião, para onde seguira logo após o desastre.

Seis dias depois, ainda mettido no apparelho que lhe havia de encanar a perna e com os ferimentos a cicatrizar, em vias de restabelecimento foi Gibara procurado por Fortunato Pereira Leite, um homem que se diz solicitador e que se propunha a tratar do pagamento da indemnisação que lhe era devida pela Société, bastando para isso que a victima lhe passasse uma procuração. Gibara acceitou a proposta e a procuração foi passada em notas do tabellião Ibrahim. Passado muito tempo em meiados de abril, deste anno, Fortunato procurou, de novo, o Gibara, pedindo que lhe desse outra procuração. Gibara o attendeu, agora, porém, em presença de um escrevente do cartorio referido e de muitas outras pessoas, que não souberam obstar que a procuração fosse em causa propria...

Mas, vae para um anno e o negocio não ata nem desata e, por isso mesmo, o interessado passou nova procuração a dois outros advogados os srs. Antonio Roxo Lima e Alfredo Jansen Tavares que, procurando dar inicio ao seus trabalhos, verificaram a qualidade da procuração e que constava, nella mesmo, a declaração de que Fortunato pagára a Gibara, por liquidação, a quantia de 4:440$000.

Por tudo isso, os novos advogados de Gibara apresentaram queixa contra Fortunato ao 2º delegado auxiliar, para que o facto seja devidamente esclarecido. No inquerito, já instaurado, não só o escrevente do tabellião Ibrahim como outras pessoas presentes, quando Gibara assignou a procuração em causa propria, são accordes em affirmar que não viram Fortunato dar dinheiro á Gibara.

O accusado, embora devidamente intimado, não quiz ainda comparecer á 2ª auxiliar...

As questões discutidas hontem na Liga do Commercio

Reuniu-se hontem, sob a presidencia do sr. Raoul Dunlop, o conselho administrativo da Liga do Commercio, sendo depois de aberta a sessão e despachado o expediente, lida e approvada a acta da reunião anterior.

Ao entrar na ordem do dia o conselho elegeu os srs. Octavio Simonsen e Eurico Legey para os cargos vagos de directores.

Em seguida passou-se a tratar-se do projecto de regulamento das contas assignadas, cujas principaes disposições foram detidamente examinadas, tendo sobre o assumpto, se pronunciado os srs. Raoul Dunlop, Joaquim Carvalheiro, Julio Cirio, Camacho Filho e outros.

Os srs. Luiz Pereira e Carvalho Azevedo fizeram diversas considerações sobre o Codigo Aduaneiro, ora em elaboração, referindo-se especialmente aos despachos "ad-valorem" e ás facturas consulares.

O sr. Camacho Filho, alludindo ao que dispõe o artigo 29 da lei da receita vigente, que, estabelece o prazo de seis mezes para que as mercadorias existentes em "stock" nos estabelecimentos commerciaes sejam vendidas sem a exigencia do pagamento do augmento do imposto de consumo, fez vêr que muitos artigos, como fazendas, artefactos de tecidos etc., cujo sello não é adherente, são recebidos, quasi diariamente das fabricas, não se podendo determinar os que estavam em "stock" e os que foram recebidos este anno, pelo que se torna necessario que o governo conceda sellos de isenção para o respectivo estampilhamento ou então prorogue o prazo.

Tendo sido a secretaria informada de que diversos estabelecimentos commerciaes estão sendo vexados com a intimação para serem examinados os seus livros, afim de apurar as declarações feitas para o pagamento do imposto sobre lucros liquidos, o conselho resolveu que sobre o assumpto se pedisse a opinião de um jurisconsulto, afim de ficar a Liga habilitada a orientar os seus associados.

Tomando-se conhecimento de uma representação sobre o modo pelo qual a Alfandega desta Capital vem em desaccordo com a Tarifa e decisões do Thesouro, classificando a madreperola, importada como materia prima, para fabricação de botões, ficou assentado estudar-se o assumpto, afim de poder a Liga representar ao Governo.

CORREIO OPERARIO

Entre as medidas de que pretende cogitar o proximo Congresso de Previdencia Social, cujo programma temos examinado por partes, para mais calma analyse de seus intuitos, está a que entende com a instituição de Conselhos e Tribunaes de conciliação e arbitragem, para solução dos conflictos do trabalho. Seria um meio pratico de dirimir as questões que, frequentemente, se levantam entre o capital e o trabalho, ou melhor, entre patrões e operarios, sem a precisão de recorrer aos apparelhos sempre morosos e caros da justiça.

Infelizmente não será facil, em nosso paiz, onde quasi nada existe feito sobre o assumpto que se refere ás relações entre capitalistas e trabalhadores, a tentativa bem inspirada que aquelle Congresso incluiu entre as theses que vae apreciar. Nem por isso, porém, deve ser posta á margem a idéa, já examinada e julgada perfeitamente viavel. Não ha idéa inexequivel, maximé as que traduzem a defesa de um interesse mutuo.

Não só essa, mas todas as idéas que se manifestam como expoentes de reivindicações das classes laboriosas, hão de parecer, em nosso meio, propositos absurdos. Estamos na infancia, em materia de educação social. Afigura-se-nos tudo um contrasenso, principalmente cogitar-se, tão prematuramente, da instituição de conselhos e tribunaes de conciliação e arbitragem, quando os interessados lançam mão de todos os subterfugios para burlar as poucas leis garantidoras do bem estar do operariado.

Releva notar, todavia, que os conselhos e tribunaes de conciliação e arbitragem podiam até constituir uma secção do Conselho Nacional do Trabalho, que ha pouco se fundou com tão louvaveis propositos.

O proximo Congresso de Previdencia Social não podia deixar de abrir debate sobre o magno assumpto.

O Congresso de Previdencia Social e as classes trabalhadoras

Escreve-nos um *Velho Operario*:

— "Sr. redactor. — Lê-se no programma do Congresso Internacional de Mutualidade e Previdencia Social, que se reunirá nesta capital de 15 a 18 de julho, sob os auspicios do Ministerio da Agricultura:

Serão membros do Congresso:

1º — as delegações dos paizes estrangeiros que nelle se fizerem representar;

2º — os governos dos Estados e dos municipios;

3º — as associações commerciaes, agricolas e industriaes;

4º — as sociedades commerciaes e associações civis;

5º — os syndicatos agricolas e profissionaes;

6º — as cooperativas e as mutualidades;

7º — as pessoas que adherirem ao Congresso.

Não está expressa a representação das associações operarias.

E, entretanto, trata-se de um Congresso que se vae occupar de numerosos assumptos que interessam ás classes trabalhadoras, em quasi todas as secções em que se dividem os seus trabalhos.

Nomeadamente: os programmas referentes aos accidentes no trabalho, ás pensões, aos seguros, ás habitações operarias, mutualidades operarias de soccorro contra a doença, a invalidez e o desemprego, além de outros muitos assumptos em que o proletariado é directamente interessado.

Será que omittissem propositalmente a indicação a respeito das delegações operarias?

E' possivel que se trate mais de uma inadvertencia, do que do proposito de excluir o operariado de um Congresso em cujo recinto a sua voz devia ser ouvida.

Presuppôr que as associações operarias estão contempladas em qualquer daquelles numeros seria annullar a declaração expressa sobre os *membros do Congresso*."

Associação dos Carpinteiros Navaes

Esta associação realiza amanhã, ás 7 horas da noite, uma reunião em sua séde, para a eleição do 1º thesoureiro.

União dos Operarios Ferradores

Haverá depois de amanhã, ás 2 horas da tarde, assembléa para dar posse á nova directoria, na séde da União dos Operarios Ferradores.

Trabalhadores do Cáes do Porto

Está annunciada para domingo uma reunião da União dos Trabalhadores do Cáes do Porto, para a eleição da respectiva directoria.

EM PLENO OCEANO

A posição dos vapores em aguas americanas

Communicaram-se, hontem, com a estação radio do Rio de Janeiro (Arpoador), até ás 22 horas, os seguintes vapores:

1,15, inglez "Sevilla, rumo Rio, 550 milhas sul;

2,15, allemão "Galicia", rumo Rio, 60 milhas norte, chegou 12 horas.

8,17, allemão "Liguria", rumo norte, 122 milhas léste;

8,20, dinamarquez "Jelling", rumo norte, 130 milhas sul;

8,40, francez "Forbin", rumo sul, 120 milhas sul;

9,21, norueguez "Pythia", rumo norte, 120 milhas sul;

9,25, nacional "Tibagy", rumo sul, 162 milhas sul;

9,35, inglez "Darro", rumo Rio, 10 milhas norte, chegou 10,30 horas;

9,40, inglez "Almanzora", rumo norte, 270 milhas norte;

10,15, sueco "K. Margareta", rumo Rio, 60 milhas sul, chegou 14,30 horas;

14,40, francez "Ipanema", rumo norte, saindo;

15,40, americano "Southern Cross", rumo Rio, 270 milhas norte;

18,11, inglez "Vandyck", rumo sul, saindo;

18,50, hollandez "Albireo", rumo norte, 10 milhas norte;

18,55, nacional "Gurupy", rumo Victoria, 100 milhas norte;

19,15, belga "Patagonier", rumo norte, 50 milhas norte.

A cobra sucury do Jardim Zoologico

Em virtude da realização de um match de football, diversão cuja assistencia contém sempre muitos elementos exaltados, como medida de precaução, no proximo domingo, 13, de 1 hora da tarde em deante, a grande sucury ficará occulta no tanque, que se encherá a essa hora.

Assim, fica o publico prevenido que, conquanto possa vel-a mesmo dentro dagua, no proximo domingo só poderá apreciar completamente a sucury, das 8 horas á 1 hora da tarde.

NOS THEATROS

PRIMEIRAS

"DE CAPOTE E LENÇO", NO REPUBLICA

A' empresa Ruas pareceu acertado trazer no seu repertorio a conhecida revista "De capote e lenço", popularissima nesta capital, desde o tempo em que o actor Nascimento Fernandes fazia o cabo Elysio. Pareceu acertado trazer e trouxe, representando-a hontem, pela primeira vez, no Republica, com um quadro novo, "O collegio das meninas", bastante interessante.

Dado o nome da revista o publico, que gosta de rir, affluiu ao theatro e riu muito, porque a isso o obrigaram os srs. Henrique Alves, que fez o Pateta alegre, divertidissimo como das vezes anteriores, e Soares Corrêa, que não exagerou no ridiculo commandante da esquadra, Santos Carvalho e Alberto Miranda.

A parte feminina esteve bem defendida, como sempre.

A sra. Lina Demoel reappareceu ainda visivelmente enferma e fez com evidente sacrificio as suas duas "rabulas" do 1º acto, a da Mercedes e a do Cacão.

Foi um sacrificio para a graciosa "estrella" que ficou abatidissima. Não obstante isso, a Mercedes e o Cacão foram defendidos com arte e applaudidas com enthusiasmo.

A sra. Filomena Casado fez bem a "comère" Mi Carême, e a sra. Julieta Soares cantou com agrado os seus numeros.

Havia algumas indecisões, naturaes em "première". "Mise-en-scène" optima, como de costume nas recitas da companhia Ruas.

NOTAS & NOTICIAS

PALACIO THEATRO — Pela primeira vez nos dará a excellente companhia Cremilda-Chaby, a peça em quatro actos "Paris", traduzida para o nosso idioma pelo sr. Mario Duarte e que mereceu da critica lisboeta as mais elogiosas referencias. E' a seguinte a distribuição da interessantissima peça de Adami: Lenard, Chaby Pinheiro; Mario Varandi, Valerio de Rajanto; Claudio Regis, Olavo de Barros; Clemente, Jorge Gentil; Mauperin, José Monteiro; Mauricio, Henrique Pereira; O Siriano, Abel Pera; Dubois, Eurico Silva; Renaud, José Mora; Dorival, H. Pereira; um creado, E. Silva; Isa, Cremilda de Oliveira; tia Conceição, Jesuina de Chaby; Florise, Laura Fernandes; La Gyp, Elvira Velez; Rosa, Mariana de Figueiredo; Dinarade, Olympia Pereira.

SATANELLA-AMARANTE — Despede-se amanhã do publico carioca, a companhia portugueza de operetas Satanella-Amarante, que ha quasi um anno se encontra trabalhando entre nós sempre com o mais geral agrado. Será "Bichinha gata", revista em dois actos a peça de despedida da excellente companhia que tem feito as delicias do nosso publico, accrescido o espectaculo da "Casa com escriptos".

CASA DOS ARTISTAS — Escolas annexas: Continua funccionando essa dependencia da Casa dos Artistas, sob a direcção do sr. José de Castro Guimarães e secretariada pelo sr. Candido Nazareth. A matricula já attingiu a 18 e as aulas funccionam todos os dias uteis, das 8 ás 12 da manhã, e as de francez, das 16 ás 17 horas. Homenagens: Esta instituição acaba de conferir o titulo de grandes benemeritos aos illustres clinicos drs. Pedro Ernesto e Pedro Nacarato, pelos relevantes serviços prestados á classe theatral, o primeiro nesta capital e o segundo em S. Paulo. Posta restante: Têm cartas na Casa dos Artistas os srs. Antonio Sampaio, Branca de Lima, Maria da Piedade Soares, Manoel Urbano, Maria Preciosa Thomaz, Miguel Simões, Repasito Cavallier, Zambaá Talberiyck.

Sua directoria: Pela renuncia do vice-presidente e 1º secretario, foram eleitos para taes cargos, respectivamente, os srs. Eduardo Pereira e Luiz Palmeirim.

Festival no Lyrico: Ainda este mez, terá logar no theatro Lyrico, o espectaculo monstro em beneficio das obras do Retiro dos Artistas, tomando parte no mesmo todas as companhias que ora trabalham no Rio de Janeiro.

CABOCLA BONITA — E' hoje que sóbe á scena no Recreio, em primeira representação, a burleta sertaneja dos srs. Marques Porto e Ary Pavão, "Cabocla bonita", musica do maestro Assis Pacheco. "Cabocla bonita" é uma peça sertaneja, genuinamente nacional, e que, segundo nos informa a empresa, se torna recommendavel ás illustres familias habitués do Recreio, pelo seu delicado entrecho, scenas de muito espirito e bella montagem. Tomam parte na peça todos os principaes artistas da companhia.

AS 50 DE "TRAVESSURAS DE BERTHA" — Completa, na proxima segunda-feira, cincoenta representações a interessante e festejada comedia de Antonio Guimarães, "Travessuras de Bertha". A empresa Viggiani e Viriato dedica essa noite ao autor, preparando os artistas da companhia do Trianon uma eloquente homenagem a Antonio Guimarães. As duas sessões terão um escolhido entre-acto de variedades.

REGO BARROS — Faz annos hoje o escriptor theatral Rego Barros, activo e intelligente representante geral da empresa José Loureiro. Se na sua tarefa difficil Rego Barros é o funccionario inexcedivel, a cuja larga visão a empresa Loureiro deve grande parte da prosperidade em que se encontra, no trato intimo é amigo dedicadissimo, leal, desses que vão rareando, e um "causeur" encantador. Não lhe faltarão, por isso, hoje, os abraços dos que sinceramente desejam a permanencia da sua situação de destaque e de inegavel felicidade na vida intima e fóra della.

EM HOMENAGEM A RUY CHIANCA — Promette resultar brilhantissima a festa que se realizará depois de amanhã, no Lyrico, promovida por uma commissão de figuras de relevo na colonia portugueza, e em homenagem ao brilhante poeta e dramaturgo Ruy Chianca. Será representada pela primeira vez a peça em dois actos, do homenageado, "O cego da batalha", desempenhada por Medina de Souza, (por especial deferencia), Céo da Camara, Mendonça Galeguinho, Antonio Silva, Armando Rosas, Ramos Junior e Mario Arozo. Em seguida, Ruy Chianca exporá o programma da sua revista "Portugal", prestes a circular, e um orador discursará sobre a individualidade literaria do homenageado. Por ultimo, haverá um acto variado, com a cooperação de Christiano de Souza, Chaby, Henrique Alves, Alberto Reis, Athos, Medina de Souza, Belmira de Almeida, Pepita de Abreu e Filomena Casado.

Jayme Silva pintou graciosamente os scenarios de "O cego da batalha" [illegible] empresa Ruas cedeu, tambem [illegible]mente, o guarda roupa. Tocará [illegible] guão do theatro a banda de musica [illegible] Policia Militar, cedida pelo [illegible] Silva Pessoa.

Por especial deferencia da [illegible] do Parque de Diversões, que [illegible] sou do seu contrato, a nova banda [illegible] colonia portugueza para poder [illegible] parte neste festival, será a teca [illegible] homenagem a Ruy Chianca [illegible] da pela prestigiosa aggremiação [illegible] cal, de prompto cedida pela sua [illegible] ctoria para este fim.

MEIA NOITE E TRINTA — [illegible] teja no proximo domingo, no [illegible] S. José, o meio centenario de [illegible] presentações, a revista de Luiz [illegible] xoto — "Meia noite e trinta", que [illegible] alcançando ali um successo [illegible] "Meia noite e trinta", que [illegible] tagem extraordinaria, attrahe [illegible] mente, ao S. José, as mais distinctas familias cariocas.

LUAR DE PAQUETÁ — [illegible] nece no cartaz do Carlos Gomes, [illegible] çando grande successo, a burleta [illegible] Freire Junior — "Luar de Paquetá" que, certamente, irá festejar o [illegible] nario de suas representações. Na [illegible] leta de Freire Junior, cuja partitura [illegible] magnifica, têm papeis de destaque [illegible] além de Alda Garrido, que interpreta uma creada, as actrizes Rosalia [illegible] bo, Branca de Lys, Mathilde Costa, [illegible] tephania Louro, Georgina Teixeira [illegible] actores Americo Garrido, Alvaro [illegible] Manoel Teixeira, Alves Moreira, [illegible] doso Galvão, Carlos Lima, etc.

AS DUAS MARGARIDAS, [illegible] S. PEDRO — Já foi registrado, [illegible] mesmo, o successo alcançado pela [illegible] patricia Lucilia Peres, no [illegible] te papel de Margarida Gauthier, [illegible] dama das camelias", que ainda [illegible] tem em scena ali, com muito [illegible]

Na proxima terça-feira, a [illegible] actriz apparecerá encarnando [illegible] Margarida — a Laroque, de "O [illegible] mance de um moço pobre", [illegible] commovedor.

"A dama das camelias", que [illegible] principal "cavallo de batalha" [illegible] grande Sarah Bernhardt, tem em [illegible] cilia Peres a sua maior interprete [illegible] lingua portugueza. A peça de [illegible] "lho irá — domingo.

ANTES DE "EVA NO MINISTERIO", "O OUTRO ANDRÉ", [illegible] TRIANON — Está dando as [illegible] representações no Trianon, a peça [illegible] Antonio Guimarães, "Travessuras de Bertha", que na segunda-feira será [illegible] vada á scena, despedindo-se [illegible] da platéa carioca em festa de [illegible] tor. Na terça-feira será [illegible] sentado o vaudeville de Corrêa [illegible] la "O outro André", que tanto [illegible] so causou, dando no verão [illegible] sentações seguidas. A réprise de [illegible] outro André" a empresa a fará [illegible] a innumeros pedidos de pessoas [illegible] não viram essa peça por se [illegible] fóra do Rio veraneando. Depois [illegible] teremos a comedia "Eva no Ministerio", de Mario Domingues e Mario [illegible] galhães. Tel-a-emos na sexta-feira, [illegible] do corrente.

CARLOS TORRES EM "EVA NO MINISTERIO" — Carlos Torres [illegible] um dos melhores actores da [illegible] Leopoldo Fróes, na phase [illegible] troupe. Elle teve creações [illegible] no Trianon. Fez publico. Agora [illegible] empresa do elegante theatrinho [illegible] nida, acaba de contratal-o para [illegible] um dos bons papeis de "Eva no Ministerio", que vae á scena na [illegible] sexta-feira, 18 do corrente.

VIDA ENCANTADORA — [illegible] a companhia Christiano de Souza [illegible] dado a orientação dos seus espectaculos [illegible] não subirá por emquanto a comedia [illegible] futuristas", já em adeantados [illegible] Em seu logar irá a comedia "Vida encantadora", tambem de Paulo de Magalhães.

"Vida encantadora", cujos [illegible] começam hoje, é um longo acto de [illegible] humor e de hilariante effeito; [illegible] a bordo de um "yatch" de um [illegible] nario americano, originalmente [illegible] kee. A peça de Paulo Magalhães [illegible] montagem luxuosa e de grande [illegible] to. Nella estrearão os excellentes [illegible] tistas Antonio Silva e [illegible] Silva.

DIVERSAS

Recebemos, de Lisboa, gentil [illegible] do sr. Eduardo Schwalbach, de [illegible] cimentos pelo que escrevemos [illegible] posito da sua revista "O ovo de Colombo".

— A 18 do corrente será [illegible] tada no Republica, pela companhia [illegible] Ruas, a revista "Porto, tantos [illegible] dos srs. Arnaldo Leite e [illegible] Barbosa.

MUSICA

UMA "REPRISE" ARTISTICA NO LYRICO — A esforçada Sociedade de Concertos Symphonicos do Rio de Janeiro resolveu repetir, [illegible] theatro Lyrico, o concerto que, [illegible] do ultimo, fez executar no theatro Municipal, em homenagem ao dr. [illegible] Prata, prefeito do districto federal, [illegible] tando marcada para as 4 horas da tarde, de amanhã, essa "réprise" [illegible] tica.

Assim, sob a regencia de [illegible] Braga, maestro regente e director artistico da Sociedade, será mais [illegible] vez ouvido o seguinte programma: [illegible] Schumann — "Manfred" — Ouverture — 2ª audição; II — Ed. Grieg — "Danses symphonicas" — (quatro [illegible]); III — Henrique Oswald — "Festa" — 2ª audição; IV — Liszt — "Fantasia hungara" — [illegible] piano, pela senhorita Hylda [illegible] da Rocha, primeiro premio do Instituto Nacional de Musica e ex-alumna do maestro Henrique Oswald; e V — Tschaikowsky — "1812" — Ouverture dramatica, com o valioso concurso [illegible] excellente banda de musica do Batalhão Naval, cedida gentilmente pelo illustre commandante.

O sr. Epaminondas Ribeiro, [illegible] da orchestra do cinema Central, [illegible] ciou-nos uma valsa para piano [illegible] lavra, sobre o texto poetico de M. [illegible] Fontes, intitulada "Rosa dos [illegible] e dedicada á senhorita Zézé Leone, victoriosa no concurso de belleza [illegible] co realizado.

Agradecemos.

O CARTAZ DE HOJE

S. PEDRO — "A dama das camelias", de Dumas Filho. (Margarida, Lucilia Peres).

LYRICO — "Bichinha gata". (Protagonista, Luiza Satanella).

TRIANON — "Travessuras de Bertha", de Antonio Guimarães. ([illegible] Amada Fonfredo).

PALACIO — "Paris". (Companhia Cremilda-Chaby Pinheiro).

REPUBLICA — "De capote e lenço", revista de Schwalbach.

CARLOS GOMES — "Luar de Paquetá", de Freire Junior. (Alda Garrido).

S. JOSÉ — "Meia noite e trinta", de Luiz Peixoto. (Alfredo Silva, [illegible] to Filho, Costinha, Pepita de [illegible] Celeste Reis, etc.).

CENTRAL — "O pobre [illegible] rio", de Gastão Tojeiro, pela companhia Christiano de Souza.

Do Rio Grande do Sul

TENTOU MATAR A MÃE DE SUA EX-NOIVA

(*Do correspondente*)

Porto Alegre, 9 — Paulo Pereira, encontrando-se hoje com a viuva Esperança Prates, progenitora da sua ex-noiva Alayde Prates, disparou contra aquella dois tiros de revólver errando, porém, o alvo.

Paulo foi preso e recolhido á prisão.

Porto Alegre, 9 — Domingo será inaugurado o novo edificio do Collegio de Nossa Senhora de Lourdes, no arrabalde do Menino Deus.

Porto Alegre, 9 — O vapor "Paranaguá", que partirá amanhã, leva para os portos platinos, além de outras mercadorias, 5.000 saccos de arroz com casca; 100 saccos de lentilhas; 6.200 saccos de arroz limpo; 312 caixas de laranjas; 2.000 saccos de farinha de mandioca.

Porto Alegre, 9 — Acha-se nesta capital o sr. Marco Pereira, director no Brasil da Jewish Colonisation Association, de Paris, que veiu tratar da organização entre os israelitas daqui de um comité de assistencia aos immigrantes israelitas entrados no Estado.

Porto Alegre, 9 — Realizou-se hoje com toda solennidade a [illegible] tura do 25º concilio annual da Egreja Episcopal Brasileira, tendo comparecido muitos delegados de outros Estados.

Reprimindo o lenocinio

A 3ª AUXILIAR E O [illegible] DISTRICTO EM ACÇÃO

Ainda hontem as autoridades do [illegible] districto varejaram varias casas [illegible] as quaes a de n. 53 da Avenida [illegible] de Sá, em cujo funccionamento [illegible] estar implicado um investigador [illegible] quelle districto, facto de que [illegible] scientificado o 3º delegado.

Ao mesmo tempo a policia [illegible] zendo identificar as mulheres [illegible] tradas nessas casas suspeitas. [illegible] rá, pela sua acção inicial, [illegible] toridades se estão descuidando [illegible] seguição aos "caftens" e [illegible] nhas". Isso, porém, não se [illegible] repressão, vae ser um facto. [illegible] dia ser de outro modo, uma vez que elles são os factores reaes de [illegible]

E' uma campanha delicada [illegible] vida, sujeita a denuncias [illegible] infames: a autoridade, com [illegible] criterio e boa vontade de [illegible] ciedade, póde leval-a a bom [illegible]

CORREIO SPORTIVO

FOOTBALL

A CONSULTA DO CONSELHO DIVISIONAL

A sessão de ante-hontem, do conselho da primeira divisão, não deixou duvidas no espirito de quem a tivesse assistido, quanto á exaltação de animo e á inilludivel contrariedade que á todo conselho causou o acto do presidente da Metropolitana não encaminhando ao Conselho Superior a consulta do Andarahy, approvada unanimemente em plenario.

O facto toda gente o conhece, de sobra. Trata-se de uma consulta formulada pelo Andarahy, e endossada pelo conselho divisional, para saber do Conselho Superior se um jogador eliminado de um club póde [illegible] jogar por outro, sem ter sido perdoado pelo que o eliminou.

A consulta em si não teria tanta importancia, nem despertaria tanto interesse, se não estivesse vinculada a um caso da maior palpitante actualidade, como seja a approvação dos jogos do Vasco da Gama, presos, todos elles, á solução da referida consulta, em virtude de ter no 1º team o jogador Sylvio Moreira (Cecy), que foi eliminado do Villa Isabel.

E' um caso omisso no regulamento da Metropolitana e o artigo 125 é claro no seu texto, dizendo: "Os casos omissos deste regulamento serão decididos pelo Conselho Superior, mediante consulta dos conselhos technicos ou directoria."

Ora, se a letra da lei é insophismavel, como se está vendo, sob que fundamento o presidente teria deixado de encaminhar a consulta do Andarahy, que, aliás, deixou de ser do Andarahy porque o conselho a endossou, approvando-a?

Esse acto do presidente provocou uma verdadeira tempestade na sessão de ante-hontem, onde não faltou, até, uma proposta formulando um energico protesto contra a illegalidade do sr. Agricola Bethlem, [illegible] forte, o [illegible] representa o Fluminense — [illegible] a pilula, convertendo a proposta, com assentimento geral, em [illegible] a mesa de notificar ao presidente a estranheza do conselho [illegible] ter sido cumprida a lei, ou [illegible] caso por não ter sido encaminhada a consulta ao Conselho Superior.

A discussão serenou depois de [illegible] hora e meia de agitação, onde varios representantes verdadeiramente indignados, e onde até se [illegible] votação satisfatoria para os melindres do conselho. A formula foi [illegible] com certas desconfianças. Vejamos agora se o presidente ainda em não encaminhar a consulta ao Conselho Superior.

* * *

CONSELHO SUPERIOR

Não parecem muito claros os differentes politicos sportivos da Metropolitana. Os ultimos acontecimentos, [illegible] ultima assembléa geral, [illegible] ambiente, esperando-se, como consequencia, que na sessão de hoje do conselho superior haja algum movimento reflexivo. Como se sabe, o representante do Fluminense na ultima assembléa, [illegible] a proposito do parecer [illegible] approvado legalisando o registro do jogador Sylvio Serpa, do Botafogo.

* * *

COISAS DO FOOTBALL PAULISTA

Convocada extraordinariamente, a pedido do Paulistano, esteve reunida a Associação Paulista de Esportes Athleticos, para resolver sobre a marcação dos pontos do encontro do Paulistano e S. C. Syrio.

Depois de o Paulistano haver [illegible] Syrio [illegible] com seu 1º team o jogador Francisco Humberto Villa, [illegible] Francisco Villanova Salles e do Syrio demonstrar haver se portado com [illegible] a assembléa [illegible] mandou marcar a pontos ao Paulistano, a despeito de sua [illegible] daquelles pontos ao Syrio.

Ao que parece, o club prejudicado não se conformou e vae, por isso, recorrer [illegible]. São Paulo tambem tem seus ca[illegible]

NOTAS AVULSAS

Orlando Torres, não deixará o C. R. Flamengo, continuando a jogar em seu 1º team.

O S. C. Mackenzie vae incluir em seu team principal, o back Manduca, que substituirá Gabriel.

Renovou a sua inscripção para o Villa Isabel, o jogador Henriques Coelho da Rocha.

A directoria da Liga Metropolitana deve se reunir, extraordinariamente, amanhã, ás 5 horas.

A directoria do Syrio A. C. mandou-nos hontem o convite permanente para os jogos de seu campo, na temporada presente.

* * *

INFORMAÇÕES DIVERSAS

FEDERAÇÃO BANCARIA — OS JOGOS DE AMANHÃ — De accordo com a tabella, serão realizados amanhã os seguintes jogos:

America Fabril F. C. x Leopoldina Railway A. A. — No campo do Confiança F. C., juiz: Jorge Merker, do S. C. Mayrink Veiga e representante Walter de Azevedo, do Anglo Mexican Club.

Alliança Fabril F. C. x Sul America F. C. — No campo do Progresso F. C., juiz: Achilles Pederneiras, do Light Power Club e representante João Stenhagem, do City A. C.

Banco Allemão F. C. x Hasenclever F. C. — No campo do Syrio A. C., juiz Alfredo de Castilhos, do City A. C. e representante Antonio Pinhão, do Light Power Club.

As carteiras de identidade para os jogos de amanhã — De accordo com o que foi resolvido pela directoria da F. A. B. A. C., para os matchs de amanhã, não será necessaria a apresentação das carteiras, o que se dará, entretanto infallivelmente para os matchs do dia 19 do corrente.

A PROXIMA FESTA DANSANTE DO FLAMENGO — A directoria do Flamengo fazendo realizar no dia 19 do corrente, á noite, uma festa no rink, participa aos associados do club, que a entrada será feita mediante a apresentação do titulo social do mez corrente e da carteira de identidade, sem a qual absolutamente não será permittida a entrada de nenhum associado. Durante a festa tocará a jazz-band e o serviço de *buffet* será [illegible]

O JOGO FLAMENGO X FLUMINENSE — A directoria do C. R. do Flamengo previne aos srs. socios que o ingresso dos mesmos, no dia do jogo Flamengo x Fluminense, só será feito mediante a apresentação do recibo do mez corrente juntamente com a carteira de identidade.

A exhibição da carteira de identidade será rigorosamente exigida a toda e qualquer classe de socios.

LIGA METROPOLITANA — Papeis despachados pelo presidente:

Metropolitano A. C. — Apresentando uma lista de jogadores para serem effectuadas as taxas de inscripção. — A' thesouraria.

C. R. do Flamengo — Enviando uma lista de socios, pede os registros e as carteiras de sanidade. — A' secretaria para os devidos fins.

Ramos F. C. — Remettendo duas listas sendo uma de socios e outra de amadores. — A' secretaria para os devidos fins e á thesouraria.

Americano F. C. — Enviando uma lista de jogadores de football, solicita as devidas inscripções. — A' secretaria para os devidos fins e á thesouraria.

O FESTIVAL DO PRAIA VERMELHA — Realiza-se depois de amanhã no campo do Botafogo F. C., á rua General Severiano, um festival sportivo promovido pelo Praia Vermelha F. C., cujo programma que é o seguinte:

1ª prova — A's 12,30 horas, Saturno F. C. x Oceano F. C., juiz: José F. Lemos do Botafogo F. C.

2ª prova — A's 1.40 hora, Praia Vermelha F. C. x Indiano F. C., juiz: João Meyer do Botafogo F. C.

3ª prova — A's 2.50 horas, Combinado Alagôas x Phenix F. C. — Juiz: Horacio de Lima e Castro do Praia.

4ª prova (Honra) — A's 4 horas, Vera Cruz F. C. x [illegible] juiz: Antonio Maciel do Botafogo F. C.

Aos vencedores serão offerecidas taças e medalhas [illegible]

OCEANO F. C. — A junta governativa em sessão extraordinaria realizada em 5 de maio de 1923, resolveu:

a) — acceitar para socios contribuintes os srs. Manoel Nogueira de Sá e Antonio Francisco de Campos;

b) — recusar a proposta do sr. M. Lobato [illegible] informações obtidas;

c) — considerar demissão ao sr. Ivo Martins;

d) — acceitar o convite do Praia Vermelha F. C. para o 1º team tomar parte em seu festival a realizar-se no proximo dia 13, no campo do Botafogo F. C.

e) — transferir de terças para quartas-feiras as reuniões da junta governativa.

O presidente avisa que a entrada na séde só será permittida aos socios que estejam quites.

Realizar-se-á no proximo dia 12 o baile promovido pela junta governativa.

*

A. C. CENTENARIO x S. C. AMERICA — Para o jogo de domingo proximo, no campo do S. C. America, o director sportivo do A. C. Centenario escalou os seguintes teams:

1º teams — Luiz, Claudio e Samburico; Lourenço, Paulo (cap.), e China; José Veiga, Uelson, Salame, Biriba e Ciclysta.

2º team — Tarzan, Joaquim Rodrigues e Narciso; João Paiva, Mario e Setenta; Antonio Santos, Rogerio, Antonino, Zézinho e J. Severiano.

3º team — O. Martins, J. Reis e Augusto Senna; J. Eduardo, Luiz Rodrigues, Mingau; Armando, Hylton, A. Pereira e Palamone.

Todos estes jogadores, bem como os reservas, deverão comparecer na séde ás 11 horas, o terceiro e a 1 hora, o segundo e primeiro teams, para seguirem uniformizados para o campo do S. C. America, no Engenho Novo. Pede-se não faltarem.

*

PENHA x CELESTE — Realiza-se no proximo domingo, 13 do corrente, o jogo de campeonato entre as esquadras do Penha F. C. x Celeste F. C., no campo do Mundial F. C., á estrada Braz de Pina n. 635.

O director sportivo do Penha escalou os seguintes jogadores:

1º team: — Alfredoca, Antenor, Claudionor, Godoy, Nenê, Dias, Sebastião, Oswaldino, Olegario, Motta, Moraes e Alvinho.

Reserva: — Octacilio.

2º team: — Alcino, Conceição, Ernesto, Felix, Cartola, Sombra, Manoelzinho, Americano, Waldemar, Ruben, Raphael e Gato.

Reservas: — Cardoso, Jorge, Magalhães, Joãosinho e os demais com inscripção.

O mesmo director avisa os jogadores acima escalados que devem, os que moram na cidade, tomar o trem que parte da Praia Formosa ás 12,10, pois todos devem sair uniformizados da séde social á 1 hora.

*

MAGNO F. CLUB — Realiza esse club um festival sportivo em sua praça de sport, sito á rua Portella ns. 92-98, Madureira, em homenagem ao dr. Edgard Teixeira, indentende municipal — 1º districto.

1ª prova, ás 12 horas, dedicada ao galante menino Water Fidalgo Blanco.

3º team do Magno x Casa Lucas F. Club.

2ª prova, á 1,30, dedicada ao sr. Herculano Ferreira da Trindade, thesoureiro do Magno F. Club.

*

YPIRANGA F. CLUB — Havendo no dia 13 do corrente, domingo, um rigoroso treno com o Progresso F. Club, a commissão de sports convida os srs. jogadores escalados a comparecerem no campo do mesmo á rua João Rodrigues — São Francisco Xavier — sem falta, nas horas abaixo.

2º team á 1 hora — Barbedo, Demetrio, Rubens, João, P. Carvalho, Irineu, Olavo, Bahia, Torrão, M. Braga e André.

1º team ás 2 horas — Moacyr, Lourival, Fortaleza (cap.), Jorge, Ferreira, Bento, Mendonça, Nelson, Ayres, Toni e Noemio.

Reserva: — M. Corrêa, Freitas e H. Dias.

*

S. C. SAPOPEMBA x FLORESTA A. CLUB — 3ª prova 2,40, dedicada ao illmo. sr. Jorge Derzie, proprietario da Cooperativa Suburbana: Modas, Fazendas e Parfumarias, Avenida Amaro Cavalcanti n. 76, Engenho de Dentro. entre as equipes A. C. Rio de Janeiro.

*

SPORT CLUB METROPOLITANO — 4ª prova, 4 horas, honra, dedicada ao illmo. sr. dr. Edgard Teixeira, intendente municipal — 1º districto.

*

MAGNO F. CLUB x OLARIA A. CLUB — Tocará durante o festival uma banda de musica militar.

*

S. C. AMERICANO — Magoado com certas irregularidades no S. C. Americano, deixou a presidencia e a sua representação na Liga Brasileira, o sr. Raul Salgado, do Palmeiras A. Club.

* * *

CORRESPONDENCIA

Raio X — A sua carta contem accusações que não se podem publicar sob pseudonymo.

TIRO

UM CONCURSO NO TIRO 7

Commemorando o Tiro 7 o 17º anniversario de sua fundação, no dia 13 de maio, realizará em seu stand, em S. Christovão, um concurso de tiro, cujo programma é o seguinte:

1ª prova — 300 metros — alvo 12 z. c. — 10 tiros: 5 de joelho e 5 deitado — arma livre — qualquer classe de atirador dos Tiros de Guerra e corporações militares — Premios aos tres primeiros classificados — Inscripção 5$000.

2ª prova — 300 metros — alvo 12 z. c. — 5 tiros de joelho, arma livre — qualquer classe de atirador dos tiros de guerra e corporações militares. — Premios aos tres primeiros classificados — Inscripção, 5$000.

3ª prova — 200 metros — alvo 12 z. c. — 20 tiros deitado, arma livre — qualquer classe de atirador dos tiros de guerra — Premios aos tres primeiros classificados — Inscripção, 5$000.

4ª prova — General Ribeiro da Costa — 150 metros — alvo 12 z. c. e. — 5 tiros em posição regulamentar facultativa — 2ª classe de atirador dos tiros de guerra e corporações militares — Premios aos tres primeiros classificados — 3 appellações — Inscripção, 3$000.

5ª prova — 200 metros — alvo 12 z. c. — 10 tiros rapidos, em posição regulamentar facultativa — arma livre — tempo maximo de 60 segundos — qualquer classe de atirador dos tiros de guerra e corporações militures — Premios aos tres primeiros classificados — Inscripção, 5$000.

6ª prova — 150 metros — alvo 12 z. c. — 5 tiros em posição facultativa — 1ª e 2ª classe de atirador do Tiro 7 — Inscripção, 2$000.

7ª prova — 150 metros — alvo 24 z. c. — 7 tiros deitado, sendo os tres primeiros arma livre e os quatro restantes arma apoiada — qualquer classe de atirador dos tiros de guerra e corporações militares — Premios aos tres primeiros classificados — Inscripção, 5$000.

8ª prova — Campeonato Municipal de Revolver — 50 metros — alvo internacional — Revolver ou pistola — 50 tiros em pé e a braços livres — qualquer classe de atirador dos tiros de guerra — Premios aos tres primeiros classificados — Inscripção, 10$000.

9ª prova — 25 metros — alvo internacional — 10 tiros em pé, arma livre — arma de salão — para senhoras e senhoritas — Premios ás tres primeiras classificadas — Inscripção gratuita.

Condições — As inscripções serão encerradas ás 11 horas em ponto, no dia do concurso, estando desde já abertas, na thesouraria deste tiro.

As provas serão iniciadas ás 8 horas em ponto.

O atirador só poderá concorrer com o fusil regulamentar, modelo brasileiro 1895 e 1908, com excepção das 6ª e 9ª provas.

Nas provas de senhoras e senhoritas, as concorrentes levarão armas e munição.

Em todas as provas será permittido um tiro de ensaio, excepção na de tiro rapido.

Depois de encerradas as inscripções, e meia hora depois de ter atirado o ultimo candidato presente, em qualquer prova, esta será encerrada, não havendo direito a reclamação de qualquer concorrente que por qualquer motivo não tenha tomado parte.

Os atiradores de 2ª classe justificarão a respectiva classe com as cadernetas de tiro ou attestado firmado pelo instructor dos tiros de guerra ou commandante das unidades, no acto de sua inscripção.

Ao ser iniciada cada uma das provas, haverá sorteio entre os presentes.

Os premios constarão de objectos de arte para as provas 1ª, 2ª, 4ª, 5ª, 6ª, 7ª, e 9ª e de medalhas de ouro, prata e bronze, para os tres primeiros classificados das 3ª e 8ª provas, mais a "Estrella de Ferro" para o 1º da 3ª e a "Taça Municipal de Revolver" para o 1º da 8ª prova.

Qualquer duvida que houver durante o concurso será resolvida pelo jury.

* * *

FEDERAÇÃO BRASILEIRA DE TIRO

Na séde da Liga da Defesa Nacional, realizou-se hontem, ás 5 horas da tarde, a primeira assembléa preparatoria para a fundação da Federação Brasileira do Tiro, idéa lançada, ha poucos dias, por occasião da entrega dos premios aos vencedores do concurso realizado no stand do Fluminense F. C., ainda sob o patrocinio daquella instituição acima referida.

A assembléa que esteve concorrida, foi presidida pelo dr. Homero Baptista, presidente da Liga da Defesa Nacional.

O dr. Afranio Costa expoz o fim da reunião, sob geraes applausos.

Os srs. Homero Baptista e Coelho Netto falaram, hypothecando todo o concurso e solidariedade da Liga da Defesa Nacional á idéa victoriosa.

Deliberou-se, então, nomear um "comité" encarregado dos trabalhos preliminares de organização da Federação Brasileira de Tiro,, sob a presidencia do coronel Helcodero de Miranda, director geral do Tiro de Guerra e do qual farão parte mais os srs.: capitão Herculano de Assumpção, dr. Afranio Costa, dr. Gabriel Loureiro Bernardes, presidente do Tiro 5, dr. João Bosisio, coronel Paulo Lorena, dr. Benjamin de Oliveira Filho, tenente Affonso Ferraz, dr. Heitor Beltrão e mais os delegados de todos os tiros desta capital.

O dr. Homero Baptista nomeou o 2º secretario para representar a Liga da Defesa Nacional no "comité" organizador.

Foi escolhido relator dos trabalhos de organização o dr. Afranio Costa, que a par de ser campeão mundial de tiro, titulo conquistado nas Olympiadas de Antuerpia, possue estudos especiaes sobre o assumpto, no qual se o póde classificar de verdadeira capacidade.

A proxima reunião do "comité" para leitura do trabalho do relator, será no proximo dia 16 do corrente, ás 5 horas da tarde, na séde da Liga da Defesa Nacional.

REMO

C. R. BOQUEIRÃO DO PASSEIO

Em commemoração do 26º anniversario, o C. R. Boqueirão do Passeio fará realizar no proximo dia 19 um festival dansante, precedido de sessão solenne para entrega de medalhas aos vencedores de regatas e concursos aquaticos do anno findo e bem assim as de antiguidade no quadro social.

Um farto serviço de "buffet" será servido aos socios, abrilhantando a soirée dansante uma das melhores orchestras desta capital.

Não havendo convites, o ingresso será feito com a carteira de identidade acompanhada do recibo 5 (maio), sem excepções.

YACHTING

AUDAX CLUB

A directoria do Audax Club vae realizar depois de amanhã, ás 3 horas da tarde, uma reunião intima, entre seus associados.

Motocyclismo

RESULTADOS DA ULTIMA ASSEMBLÉA DO RIO MOTO CLUB

Com assistencia de 38 associados, realizou-se terça-feira ultima, a assembléa geral ordinaria convocada para a eleição da directoria que deverá reger os destinos daquelle no periodo de 1923-1924.

A chapa victoriosa foi a seguinte: Para presidente, dr. Edgard de Castro Barbosa, reeleito; para vice-presidente, dr. Silvino Luiz de Oliveira, reeleito; para 1º secretario, Octavio G. Vieira, reeleito; para 2º secretario, Manoel C. da Rocha, reeleito; para 1º thesoureiro, Armando Martins reeleito; para 2º thesoureiro, Nestor Cunha, reeleito; para director sportivo, Octavio Corrêa Cardoso; para di-

O dia do castigo sempre chega para aquelles que só pensam em prazeres, em vinhos saborosos e em dissipações que matam!

Aquella moça millionaria tornou-se

A HOMICIDA

porque a sua vida de prazer lhe tirou o habito de ser humanitaria.

O seu proprio noivo a condemnava!

Segunda-feira

NOS CINEMAS

AVENIDA

E

IDEAL

Cecil B. De Mille

apresentará esta obra-prima da Paramount

A Homicida

Empresa Theatral José Loureiro

THEATRO LYRICO

Companhia SATANELLA — AMARANTE

Penultima representação

HOJE — A's 8 3/4 — HOJE

A luxuosa e consagrada revista

Bichinha Gata

A engraçadissima comedia

Uma casa com escriptos

Amanhã — Despedida da companhia — BICHINHA GATA e UMA CASA COM ESCRIPTOS.

Theatro Republica

Companhia LUIZ RUAS

HOJE — A's 8 3/4 — HOJE

GRANDE SUCCESSO

DE CAPOTE E LENÇO

Compéres — Pateta Alegre — HENRIQUE ALVES; Mi-Carême — FILOMENA CASABO.

Amanhã — "De Capote e Lenço".

PALACIO THEATRO

COMPANHIA CREMILDA—CHABY

HOJE — A's 8 3/4 — HOJE

Primeira representação da peça em 4 actos de G. ADAME, versão livre, de MARIO DUARTE

PARIS

Distribuição — LENARD — CHABY PINHEIRO; Mario Varandy — Valerio de Rajanto; Claudio Regis — Olavo Barros; Clemente — Jorge Gentil; Mauperin — José Monteiro; Mauricio — Henrique Pereira; O Siriano — Abel Pêra; Dubois — Eurico Silva; Renaud — José Móra; Dorival — H. Pereira; um creado — E. Silva; outro creado — José Móra; ISA — CREMILDA DE OLIVEIRA; tia Conceição — Jesuina de Chaby; Florise — Laura Fernandes; La Gyp — Elvira Vellez; Rosa — Marianna de Figueiredo; Dinarzade — Olympia Pereira.

1º acto, em Italia; 2º, 3º e 4º, em Paris — ACTUALIDADE.

Mise-en-scéne de CHABY PINHEIRO

Amanhã — PARIS!

Theatro Municipal

Concessionario: WALTER MOCCHI — GRANDE COMPANHIA FRANCEZA DE COMEDIAS

Mlle. GABRIELLE DORZIAT

Continua a VENDA CUMULATIVA de — QUATRO MATINE'ES, os domingos: 20 e 27 de maio e 3 de junho e 31 de maio dia santificado.

PREÇOS — Frizas e camarotes de 1ª, 95$; camarotes de 2ª, 35$; poltronas, 17$; balcão A e B, 10$; outras filas, 8$; galerias A e B, 4$; outras filas, 3$000.

SEGUNDA-FEIRA, 14 de maio — ESTRÉA DA COMPANHIA

SAPHO

peça em 5 actos, de Alphonse Daudet.

PREÇOS — Camarotes de 2ª, 40$; balcão A e B, 12$; outras filas, 10$; galerias A e B, 5$; outras filas, 4$000. (R 9959)

CINEMA PARIS

HOJE — Magestoso e sensacional programma novo!

SOAVA GALONA, a fulgurante artista italiana, interprete de verdadeiras maravilhas artisticas, em:

A' sombra de um throno

Magistral peça dramatica de acção intensa e emocionante desenvolvida em 7 magnificos e luxuosos actos.

No mesmo programma — Um film dedicado ao mundo sportivo:

CORRIDA DELIRANTE

Notavel trabalho da cinematographia ingleza, em que a nota predominante é o arrojo e o sensacional!

5 actos de emoções reaes e verdadeiras.

2ª feira — ADEUS, MARIA... Alta comedia sentimental, pela formosa artista Grace Dermond. (9942)

F. MATARAZZO & C.

Secção Cinematographica

Rua S. Bento, 7 — Unicos concessionarios para o Brasil da União Cinematographica Italiana, Roma — Selznick Pictures — Robertson Cole Pictures Corporation — Distribuidores dos films da Pathe New York.

Na proxima Semana

Inicio do monumental film em 15 episodios

A Deusa do Sertão

Um dos maiores arrojos da cinematographia americana

Um drama nas florestas, entre homens e feras

A Deusa do Sertão

constitue o melhor de todos os programmas! (12257)

"Veneração Extrema"

A nova pellicula FOX com MARY CARR, a famosa protagonista de «HONRARA'S TUA MAE» arranca soluços e lagrimas, proporcionando edificante exemplo.

PATHE' - Dia 16 - IRIS (12258)

CINE PALAIS - apresenta HOJE

Rodolpho Valentino e Alice Terry

no film modernissimo da METRO

EUGENIA GRANDET

do celebre romance de BALZAC

HOJE tambem tem

CARLITO

na sua soberba creação

O CONDE

BREVE

Grandiosas super-producções

RIALTO

BREVE

Grandiosas super-producções

HOJE

Continuação do grande successo alcançado, na reabertura, hontem, com o seguinte extraordinario programma de 3 excellentes films

HOJE

O interessantissimo drama em 5 partes

O Cavalleiro da America

com EDWARD HOOT GIBSON, film da Universal consagrado na America como um do melhores no genero, em que a acção dramatica tem o derivativo de finos lances de comedia

A esfusiante comedia da Universal em 2 actos

BROWNIE-RADIO TELEGRAPHISTA

pelo famoso cão-millionario, numa das suas mais perfeitas creações.

Um acto comico

ONDE É A PARADA ?

cuja philosophia nos é dada pelo seu protagonista na seguinte maxima:

"Na parada da vida, se paraes, estaes perdido..."

Cinema Mascotte

Rua Archias Cordeiro, 230 (Meyer) — Empreza: V. R. CASTRO

HOJE! HOJE!

GLORIA SWANSON, em:

Da Pobreza á Opulencia

Um grande drama social em 6 actos magnificentes!

A Bailarina de Broadway

Um super-film em 6 actos.

Amanhã — SOB DUAS BANDEIRAS. (R 9972)

THEATRO LYRICO

Sociedade de Concertos Symphonicos do Rio de Janeiro

Sabbado—12 de Maio de 1923—A's 4 horas—Sabbado

76º CONCERTO — 1º EXTRAORDINARIO DE 1923—26º

Grande orchestra sob a regencia do maestro FRANCISCO BRAGA

Repetição do programma executado sabbado, 5, no Theatro Municipal

I — R. Schumann — MANFRED — Ouvertura — 2ª audição.

II — Ed. Grieg — DANSAS SYMPHONICAS — (4 tempos).

III — H. Oswald — FESTA — 2ª audição.

IV — Fr. LISZT — FANTASIA HUNGARA, para piano, pela Senhorita Hylda Teixeira da Rocha, ex-alumna do maestro Henrique Oswald e 1º premio do Instituto Nacional de Musica.

V — Tschaikowsky — "1812" — Ouvertura dramatica — Com o valioso concurso da excellente banda de musica do Batalhão Naval, gentilmente cedida por seu illustre commandante.

Localidades á venda na bilheteria do theatro Lyrico — Preços populares: — Frizas, 25$; camarotes de 1ª, 20$; de 2ª, 15$; poltronas e varandas, 6$; galerias A, 2$; outras filas, 1$000. (R 12383)

A VIDA EM VIDROS
Rhum Creosotado
DO
Ernesto Souza
BRONCHITE
Rouquidão, Asthma, Tuberculose pulmonar.
GRANDE TONICO
abre o appetite e produz a força muscular.

GRANADO & C.
Rua 1º de Março n. 14

FORMULA:
CREOSOTO DE FAIA
-:-IODO-:-
Hypophosphito de SODIO
Hypophosphito de CALCIO
GLYCERINA
Fartos elementos para a Hygiene dos Pulmões e
: : Robustez : :
(4048)

rector almoxarife, José Augusto Brandão, reeleito. Para o conselho fiscal: Joaquim José de Paula Rosa Junior, Jacomo de Souza Lima Junior (reeleitos) e dr. Francisco Agapito Fernandes da Veiga. Tendo havido renuncia da directoria, na terminação do presente mandato, a assembléa, á vista das explicações dadas pelo dr. Victor Nunes, então presidente da ultima assembléa, resolveu não acceitar a mesma renuncia, continuando assim a mesma directoria a merecer toda a confiança dos associados daquelle Club. A posse da directoria eleita será no dia 8 de junho proximo, em sessão solenne, commemorativa do oitavo anno de fundação daquella sympathica associação.

BOX

OSWALDO MAGALHAES DESAFIA CHRISTOLINO BERGER

Oswaldo Magalhães

Esteve hontem nesta redacção o pugilista amador, Oswaldo Magalhães, que nos veiu pedir para lançar um repto ao boxeur Christolino Berger.

Declarou-nos Oswaldo Magalhães que deseja bater-se com Berger, quer este seja vencedor ou vencido no match de amanhã.

* * *

FUNDA-SE EM S. PAULO O S. P. BOXING CLUB

De São Paulo recebemos a seguinte communicação:

"Illmo. sr. redactor, Saudações. Tenho a satisfação de communicar a v. s. que desde o 1º de março deste anno acha-se fundado nesta capital, com séde á rua Brigadeiro Galvão n. 167, o "S. Paulo Boxing Club", outro centro para a cultura de diversos sports, notadamente do pugilismo, estando a sua directoria assim constituida: presidente, sr. Caetano Matanó; director-geral, sr. Adolpho Pujol Machado; secretario, sr. Jeremias Augusto Cezar de Oliveira Roque; thesoureiro, sr. Miguel René Fonseca.

Este Club já contratou os serviços do pugilista profissional sr. Jack Marin, actualmente na Republica Argentina, para seu treinador de box e, já conta no seu seio diversos pugilistas amadores em perfeita fórma, que desde a data da fundação do club vem sendo instruidos pelo sr. Adolpho Pujol Machado, um sportista veterano, perfeitamente conhecedor da arte do sôco.

Levando ao conhecimento de v. s. esta informação, fazemol-o na certeza de que será ella bem recebida por v. s.

De v. s. pelo "S. Paulo Boxing Club", secretario, *Jeremias Augusto Cesar de Oliveira Roque*.

* * *

O DESAFIO LANÇADO AO BOXEUR WILLIE PITERS

Recebemos a seguinte carta:

"Em resposta ao desafio lançado por intermedio do "Correio da Manhã", ao boxeur Willie Piters, pelo sr. Joaquim Portella, eu, na qualidade de "menager" do sr. Piters, peço a v. s. informar ao sr. Portella que Piters está contratado por uma empresa que pretende explorar o Colyseu do Centenario, com espectaculos de box.

Devido a isso Piters está prompto, no entanto, impõe local publico, sem entrada paga, mediante uma aposta, na quantia de cinco contos, ao vencedor. Para outros esclarecimentos, o sr. Portella poderá procurar o sr. Loureiro, na redacção do "O Imparcial", diariamente, das 4 ás 6 horas da tarde. Sem mais, subs. amigo cd. ob. — *G. Brown.*"

* * *

O MATCH REVANCHE DE AMANHÃ

Rodrigues Alves e Berger disputarão o titulo de campeão brasileiro de pesos leves

Realiza-se amanhã, ás 8 horas e 30 minutos da noite, na praça de sports do Centro Nacional de Cultura Physica, á rua Maria e Barros n. 378, o annunciado encontro de box entre o boxeur amador Christolino Berger e o campeão brasileiro "light-weight", Antonio Rodrigues Alves.

Essa contenda, ha tanto aguardada pelo nosso mundo sportivo, vae ser disputada em um ring medindo 6 x 6 e tendo 1m,50 cent. de altura.

Os dois adversarios, sem duvida, pisarão o ring para iniciar o combate, em perfeita forma. Pelo menos é o que parece, não obstante o estado enfermo do campeão dos leves, que, ainda se encontra um tanto molestado.

Ha, ainda, a accrescentar, a vontade que possuem os dois contendores de não se deixarem abater e de sairem triumphantes dessa luta.

Como todos estão ainda lembrados, em a noite de 25 de janeiro deste anno, Rodrigues Alves, após uma luta de 10 rounds, venceu Berger por pontos. O vencido pediu a revanche que lhe foi immediatamente concedida. E é ella que se realiza amanhã, em vinte rounds. Para juiz de ring desse match foi convidado o sr. Scherrer, que acceitou o convite. Esse arbitro, será autonomo, pois não haverá mesa de jury.

Antes da prova principal serão disputadas duas preliminares, entre Góes Netto x Ferreira Lima e José Musi x Valentin Soto.

Luta Romana

O ENCONTRO ENTRE JORGE COSTA E MANOEL FERNANDES

Realizar-se-á, depois de amanhã, domingo, ás 8 horas da noite, no Centro Nacional de Cultura Physica, á rua Maria e Barros, o annunciado match de luta romana entre o amador patricio Jorge Costa e o profissional portuguez Manoel Fernandes. Essa luta que se annuncia como uma excellente prova, em virtude do magnifico estado de treno dos dois antagonistas, será "á morte", e promette alcançar o maior exito.

Antes desse encontro será disputada uma preliminar entre Oldemar Medeiros e Mario Manso.

ATHLETISMO

TRENOS PARA O CAMPEONATO DO RIO DE JANEIRO

A commissão de athletismo communica que já foram iniciados os trenos para a disputa do Campeonato do Rio de Janeiro, a realizar-se a 14 de julho proximo.

Outrosim avisa que em officio da L. M. D. T. foi scientificada de que em 12, 13 e 14 de outubro do corrente anno, deverá realizar em Buenos Aires, o Campeonato Sul-Americano de Athletismo, para o qual o Brasil foi convidado, pedindo por isso o apelo patriotico dos athletas flamengos.

Levando em consideração as razões acima, a commissão de Athletismo pede o immediato comparecimento dos athletas abaixo a cuja disposição acha-se o dormitorio do club.:

Tenente Elydio Colonia, Alfred Schuster, Ulysses Malaguti, Affonso J. Chermont, Jorge L. Pereira, Erico Palolo, José Augusto Santos Silva, Antenor Villela Bastos, Delphino Rezende, Hugo Fortes, Aluizio Esposel, Durval Prado, Edgard Cunha de Vasconcellos, Herculano Monarcha, Fritz Repsold, Max Repsold, Georg Repsold, Hugo Kaufmann, José da Silva Campos, Manoel Bordini, Marc Malbon, Octacilio Leite Goulard, Renato Mei[illegible]

[illegible]

TURF

A PROXIMA CORRIDA DO JOCKEY-CLUB

Projecto de inscripção

[illegible]

HOJE 25:000$000 INTEIRO 1$600 Loteria do E. do Rio (12245)

Doação á Escola Nacional de Bellas Artes

[illegible]

O 3236 damnifica o 2731

[illegible]

Accidente no trabalho

[illegible]

Caiu de uma escada

[illegible]

CINE BOULEVARD
[illegible]

A proxima reunião do Primeiro Congresso de Surdos Mudos

Realiza-se nesta capital, nos dias 24, 25 e 26 do corrente, o primeiro Congresso de Surdos-Mudos, como já noticiámos.

E' o seguinte o programma:

Dia 24 de maio (quinta-feira) — ás 3 horas da tarde, abertura e installação do Congresso, no Instituto Central do Povo, á rua Livramento n. 233, esquina da rua João Ricardo. A's 8 horas da noite, sessão dos surdos-mudos, no mesmo instituto.

Dia 25 de maio (sexta-feira) — pela manhã, excursão e pic-nic dos surdos-mudos. A's 3 horas da tarde, sessão dos ouvintes-falantes interessados no bem estar dos surdos-mudos. Apresentação de contribuições e moções. A's 8 horas da noite, passagem de films de escolas e fabricas americanas no pavilhão dos Estados Unidos.

Dia 26 de maio (sabbado) — pela manhã, visitas ás fabricas de chapéos Mangueira, de calçados Atlas e grande marcenaria da Light. A's 4 horas da tarde, no gymnasio da Associação Christã de Moços, á rua da Quitanda 49: callisthenica, jogos menores, luta livre, volley-ball e basket-ball pela équipe de surdos-mudos do Instituto Central do Povo contra socios da referida associação. A's 8 horas da noite, encerramento do Congresso, no Instituto Central do Povo.

As contribuições e moções dos ouvintes-falantes versarão sobre qualquer assumpto concernente aos surdos-mudos, como: educação e reeducação do ouvido; leitura da fala; phonetica acustica e physiologica; eugenia; leis de accidentes no trabalho; didactica; diffusão do ensino; a surdez e a inspecção medica nas escolas communs; a condição dos olhos no surdo, etc. As contribuições e moções dos surdos-mudos, que se reunem em sessão especial, como está no programma acima, versarão mais particularmente sobre suas condições actuaes, mutualismo, melhoramento do seu preparo profissional, etc.

As contribuições que não puderem ser lidas no Congresso serão publicadas no volume das actas, bem impresso, farta e criteriosamente distribuido.

Este programma está sujeito a pequenas alterações de detalhes.

Actos do chefe de policia

O chefe de policia assignou hontem, os seguintes actos:

Dissolvendo a guarda nocturna do 7º districto policial, sendo nomeado seu interventor Mario dos Reis Barbosa; exonerando o supplente do 6º districto, Alvaro Queiroz do Nascimento e nomeando para substituil-o Alfredo Pedro Alcantara.

O Correio não tem pressa

Acerca desta reclamação fomos procurados pelo chefe da Succursal dos Correios do Estacio de Sá que nos mostrou a inaverdade da queixa do sr. Boinff.

A carta que serviu para reclamação foi posta na Bahia, no dia 2 e não aqui, e entregue no dia 8 ao Coelho Netto; sobre radio-telephosuccursal, que fez a entrega no mesmo dia.

Não havia, pois, motivo para queixa.

Antes assim.

Menor desapparecida

Pedem-nos chamemos a attenção da policia para o desapparecimento da menor Maria, de côr parda e de 10 annos vinda do sul de Minas, no dia 3 do corrente, em companhia da familia do sr. Paulo Derenusson.

Maria fugiu da casa do sr. José Quintéro, Villa Esther, no Boulevard 28 de Setembro, n. 402.

Quem tiver alguma noticia a respeito, é favor communicar ao endereço acima indicado.

SECÇÃO LIVRE

SOCIEDADE CHIMICA ALLEMÃ
ORTHOMIN JENSEN
PARA GRIPPE, DORES DE DENTE, OUVIDO, CABEÇA, DEFRIADO E TODA E QUALQUER DOR
EM TODAS AS DROGARIAS E PHARMACIAS DO RIO E S. PAULO
(10325)

A anemia, com tosse, deve ser tratada por muito tempo e seriamente. A SOLUÇÃO PAUTAUBERGE por meio de sua acção sobre o estado geral e sobre as lesões bronchicas, muito aproveita neste caso. (6587)

AOS MEUS "AMIGOS"

Resposta provisoria

Nos ultimos dias recebi, entre outras, uma longa carta cheia de maldições, injurias e invectivas, endereçadas a minha humilde pessoa. A mencionada carta, a julgar pela grammatica, como tambem pela sua estilização, parece sair da penna de certo *homem-porco* que, para desconcertar os leitores, ou o seu presumptivo inimigo (e a mim elle considera como o seu "maior inimigo!") tem por costume occultar-se sob o pseudonymo de "Sarmata", ou "Sarmatere" — já não me lembro bem — e, ás vezes, escreve "artigos" no "O Jornal", na secção de "A pedidos". Mas na carta que eu recebi, subscreveu-se: Prawdziny Polack i prawdziny Katolik", que quer dizer: "verdadeiro polaco e verdadeiro catholico".

Não me é possivel traduzir todas as exsudações cerebraes desse hybrido, achando que é perder papel, tinta e tempo; mas para passar melhor o tempo e regosijar um pouco os nobres leitores, tomo a liberdade de extrahir dessa carta tudo aquillo que é mais "*valioso*" e *caracteristico*, pedindo desde já perdão a todos os que vão lêr estas linhas, como tambem aos distinctisimos collegas desta folha, dos palavrões que vou citar — palavrões que, todavia, são tambem para mim proprio nojentos. O conteudo dessa carta, traduzido fielmente, é o seguinte:

"Ao patife e ladrão "ukraino" (as aspas são do autor!) Ossep Stefanovetch, Rio de Janeiro!

"Lendo as suas rabiscadelas no "Correio da Manhã", nós, polacos, não sabemos realmente o que mais admirar: a sua semvergonhice que é a dum verdadeiro bandido, ou a estupidez dos que deixam estampar suas mentiras diabolicas. Pois tu proprio, ladrão e velhaco, bem sabes que tudo o que escreves sobre a minha sacrosanta patria, a Polonia, é nada mais do que uma mentira — da mais baixa especie. Os polacos nunca roubaram nem terra, nem coisa alguma aos "ukrainos". Ao contrario, a Polonia, sendo como uma verdadeira mãe, dava-lhes tudo, o que tinha de melhor e maior, com prejuizo dos proprios polacos. Não ha na historia nem sequer um unico facto do martyrio ou do assalto dos "ukrainos" pelos polacos, que sempre foram e são nobres e delicados; — até nos tempos da vossa rebellião na Galicia Oriental em 1918, os polacos trataram vossas... (o "distincto" autor atira na sua carta a todas as mulheres e moças ukrainas uma "delicadissima" palavra!) com toda a delicadeza e carinho, embora tivessem o direito de fazer com ellas o que lhes approuvesse. A minha crucificada e sómente agora — mercê das proprias forças e vontade — resuscitada patria, vivia sempre e ainda hoje mesmo está vivendo com os "ukrainos" na maior e melhor harmonia, "como eguaes para com os eguaes e como livres para com livres" e quem causava e ainda hoje causa balburdias e equivocações, são os malditos patifes, como és tu, que cospem e sujam o bom e limpo nome polaco — de assim nos agradecendo nossa generosidade. O que foi, de resto, que a tua tal "Ukraina" deu á humanidade e á cultura mundial? Onde estão vossos grandes homens que, como os da Polonia, tenham coroado e ornamentado a cultura do mundo inteiro? Onde estão os vossos Skargas, Bandurskis, Sienkiewiczes, Kolsinszkos, Mickiewicz — os heroes da nobreza, como os Radziwillos, Czartoryiskis, Potockis, Wisniowieckis, etc., etc.? A "Ukraina" teve gontos, zelisniakos, Stefanowiczes e muitos outros degolladores, cuja "cultura" está só nos facões. Mas os tempos dos haidamacos (quer dizer: bandidos!), por felicidade e graças a Deus, passaram; tambem tu, malandro e malfadado desgraçado acabarás. O nosso ministro prometteu franca e publicamente, que todo patife que lograsse escrever qualquer coisinha contra a Polonia e os polacos, seria immediatamente preso e condemnado, e o jornal, estampando tuas mentiras baixas, será obrigado a fechar as suas officinas e se os *brarlukhos* (palavra que significa desprezo e odio!), quizessem reagir contra a vontade do ministro — isso não faz mal, nós temos para elles outro poderoso remedio. Mas, emquanto isso, tu o terás que acabar a tua vida miseravel já, pois és sujeito sem religião, sem Deus, sem moral e, como tal, não mereces outra morte, senão a de ser jogado num charco e devorado pelos cães vagabundos, porém *antes tirando de* ti vivo, a pelle com torquezes. Essa é que deve ser e será a tua morte! Isso prometto-lhe.

Um verdadeiro polaco e verdadeiro catholico."

Eis o tom, o pensamento e o devoto desejo desse "*verdadeiro polaco*" e "*verdadeiro catholico*". Os meus pacientes leitores podem imaginar agora, de que é capaz a *nação dos Kains* lá, na roubada e escravizada terra, se um tal *homem-porco* aqui, nessa terra encantada e tão hospitaleira, ameaça a vida dum escriptor que, até o presente momento, deu nos seus artigos ao nobre publico brasileiro somente uma microscopica parte de tudo o que soffreu e ainda hoje está soffrendo a nação ukraina — publicista, que subscreve todos os seus artigos com o seu nome por extenso, tentando nos factos de martyrio dos ukrainos antes suavisar que accentuar, lembrando-se sempre de que — repito mais uma vez — *quando maior é a verdade — menos crentes encontra*. O "*verdadeiro polaco e catholico*" não só tem appetite de cevar-se na minha humilde pessoa, como ameaça arrogantemente aos que lhe deram tão franca hospedagem e o pão de cada dia, xingando-os com palavrões desprezadores.

Não costumo travar polemicas com individuos dessa especie, pois o que adeanta "cuspir nos olhos de uma decaida, quando ella responde que... está chovendo?" Mas desta vez, a bem da verdade e, para dar ao publico mais uma verdadeira e sã informação, farei excepção, salientando o seguinte:

Antes de tudo sinto-me obrigado a dizer, que nunca escrevi *contra os polacos* e sim, contra "*a nação dos Kains*, contra os *homens-porcos* e contra *todas as bestas humanas* que devoraram e hoje devoram o innocente corpo da Ukraina e se todas as classes da nação polaca (*menos: anarchistas e communistas!*) desde os social-democratas até os mais obstinados conservatistas se apresentaram como *os maiores inimigos e devoradores da Ukraina* — não é a *minha* culpa.

O "*verdadeiro polaco e verdadeiro catholico*" enganou-se muito, pensando, que eu me considerarei offendido, lendo as suas injurias taes como: "ladrão", "patife", "bandido", "velhaco", etc., etc.; nenhum *animal*, nenhum *homem-porco*, por mais feroz e sanguinario que seja — póde offender um *homem*.

O "distincto" autor em sua sacrosanta indignação patriotica pergunta, onde estão os grandes nomes dos ukrainos que, como os da Polonia, *ornamentassem* (!?) a cultura mundial e cita os nomes "polacos". A minha resposta é clara. O conhecido do sacerdote polaco Pedro Skarga é considerado como um homem grande sómente porque, já naquelle tempo, trovejava de cima do pulpito da egreja corajosamente e sem receio nenhum contra o impudor animalesco dos costumes e a completa desmoralização da intelligencia polaca daquelle tempo. O bispo Bandurski é um simples e verdadeiro patriota que, quando a Polonia recebeu a independencia, offereceu no altar da patria amada a sua propria corôa biepal com joias, ficando, por causa deste gesto, por todos os seus compatriotas e "collegas" bispaes e arcebispaes, *destituido do bispado e vencimentos*. Henrique Sienkiewicz, sendo um grande escriptor, foi, ao mesmo tempo, um dos maiores "devoradores" dos ukrainos; escreveu nos seus romances historicos *muitas mentiras* em relação aos ukrainos e, alguns annos antes de morrer, ganhou fama por ter elle escripto nos jornaes estrangeiros *uma baixa infamia contra os estudantes ukrainos*, presos pelos polacos em Lviv. Os academicos ukrainos, em numero de 300 e tantos, fizeram na prisão gréve de fome, e o sr. Sienkiewicz *consciente e propositadamente annunciou nos jornaes estrangeiros* que os *presos academicos*, fazendo gréve de fome, *receberam secretamente por meio dos vigias, salchichas, pão*, etc. No processo instaurado pelos academicos na Suissa, *foi provado*, que o sr. Sienkiewicz escreveu *uma mentirosa calumnia*, sendo por isso *condemnado a multa e obrigado a desmentir tudo nos mesmos jornaes*. Pouco depois, o sr. Sienkiewicz morreu, confessando-se e recebendo os SS. Sacramentos (pois era tambem um "verdadeiro catholico!"), mas... a sua calumnia *não desmentiu*. Esse "grande" homem, além disso, era descendente de um *lithuano*.

O maior dos poetas polacos, Adão Mickiewicz, foi o *maior poeta da traição*. Na sua obra poetica sob o titulo: "*Konrad Wallenrod*", idealiza um joven polaco que, *com toda a consciencia* e com um *odio infernal* ao convento allemão dos *Cavalleiros da Cruz*, entra mesmo neste Convento (isso foi nos tempos das guerras dos Cavalleiros da Cruz com a Polonia!) em caracter do *cruciferario* com o *unico intuito de alcançar o grão de commandante para*, no momento opportuno, *trahil-os áquelles a quem jurou fidelidade até a morte*, o que, emfim, *realizou*, ficando os exercitos dos Cavalleiros da Cruz *desbaratados*. Desde o apparecimento deste poema, como tambem do outro, sob o titulo "*Pan Tadeusz*" "czyli" "*Ostatni najazd na Litwie*", ("*Senhor Tadden*", ou "*O ultimo assalto na Lithuania*), o sr. Mickiewicz foi proclamado o *genio nacional da Polonia* e a todo procedimento *desta especie*, nós chamamos: "*vallenrodismo*". Mickiewicz era mesmo de origem *lithuana*, convertido em polaco e começa o seu grande poema ("Pan Tadeusz") com essas palavras: "O' Lithuania, minha patria! Tu és como a saude e quanto *é preciso amar-te*, só o comprehenderá quem te *perdeu!*, etc."

Os citados pelo sr. "verdadeiro polaco e catholico", heroes da nobreza polaca, não foram *polacos de sangue*, pois os principes Radziwillos são de origem *lithuana*, e os principes Czartoryiskis, wisniowieckis, condes Potockis (e muitos outros!) são de origem *ukraina*. E onde é que estão — pergunto eu — os *vossos* grandes homens?

Oh, tem tambem, e a Polonia as *suas* grandezas, mas o pobre homem-porco esqueceu-se dellas. Então, lembro-lhe um *grande sacerdote e confessor* official da Irmandade das Carmelitanas, que tinham o seu convento muito perto da historica cidade de Cracovia. Aquelle revmo. sacerdote, (em companhia com a priora (maciora!) — mandou fechar e tapar com muro num profundo sangradouro de todas as privadas do convento uma linda irmã Carmelitana — porque ella não quiz ser alvo dos impetos libidinosos do seu confessor. A pobre irmãsinha permaneceu encerrada nesse inferno 26 *annos*, recebendo diariamente *só um pedaço de pão preto com uma lata de agua*, de maneira que, estragando-se os seus vestidos, "viveu" *completamente núa um quarto de seculo* e, quando a policia (mercê de outra irmã carmelitana que "quebrou" o juramento e "traiu" a sua maciora-superiora!), junto com o bispo da diocese kracoviense, entrou naquelle poço infernal para livral-a, o mão cheiro foi tão grande que elle e o bispo cairam no chão; foi preciso fazer desinfecção para poder lá *entrar* novamente. A infeliz victima tornou-se quasi feroz e, oito annos depois, morreu meio-louca. A "maciora" deste convento foi condemnada a prisão e o seu amante, cumplice e confessor, fugiu para a Silesia, onde, num dos conventos, morreu, ingerindo veneno. Aquelle grande "*verdadeiro* polaco" e "*verdadeiro* catholico", e padre, chamava-se *Kalinowski*, e a victima, *Barbara Ubrik*. Se o sr. autor da carta a mim mandada, quer provas, compre o livro: "O martyrio e processo de Barbara Ubrik", na redacção do "Ameryka-Echo", Toledo N. t. Esses crim... perdão! esse *caso heroico* foi julgado por 12 juizes jurados em Cracovia, ha sómente 60 annos.

Um outro grande polaco, não ! "*verdadeiro*" *polaco* e "*verdadeiro*" *catholico*, a estrella luminosa dos padres polacos, e o *verdadeiro* "*ornamento*" da cultura kaina, foi o superior do convento dos P.P. Bernardinos, ou Capuchinhos (isso não importa!), na celebre cidade polaca Czenstochova, onde se acha uma magnifica egreja (no convento!) com um quadro de Nossa Senhora Milagrosa. Desde tempos esquecidos agglomeraram-se lá de toda a Polonia, peregrinando até dezenas de kilometros de joelhos, milhares de romeiros para pedir a Nossa Senhora Milagrosa favores, pondo no seu altar, não raras vezes, o ultimo dinheirinho, ou vestindo-a com perolas e joias preciosas. Mas o revmo. superior, vivendo sób a tutela de N. S. Milagrosa, tinha muita saude, muitas forças corporaes e, com isso, tambem muitas... "necessidades". Por entre as romeiras [illegible] travam-se muitas mulheres [illegible] O "*verdadeiro*" padre e "[illegible]" roubava o dinheiro da egreja [illegible] bava *todas as joias* e [illegible] Nossa Senhora, mudando-as [illegible] sas e as dava ás mulheres [illegible] *realmente* necessitadas. Sim, [illegible] N. S. da Czenstochovia era [illegible] *grosa* mesmo e podia, sem [illegible] fazer que as joias falsas [illegible] em verdadeiras. Mas isso [illegible] deu. O superior amava especial[illegible]te uma linda mulher, Eleonora, [illegible] vendo com ella em concubinato [illegible] guns annos. Para evitar o [illegible] dalo, o padre superior chamou [illegible] irmão e mandou-lhe que [illegible] com Eleonora. Mas depois do [illegible] mento, tanto Eleonora como [illegible] *marido official*, exigiram [illegible] mais e mais dinheiro como re[illegible] pensa. O "santo padre superior" pediu paciencia, misericordia, [illegible] gando que a Nossa Senhora [illegible] breecra já, não fazia milagres [illegible] — mas tudo em vão. Então [illegible] noite chamou seu irmão e [illegible] *official* de Eleonora, a sua [illegible] confessou-o, dando-lhe tambem [illegible] SS. Sacramentos, como exige [illegible] catholico, e mandou-o para o [illegible] do Deus... com uma benção [illegible] mas *radical* — isto é: com o [illegible] *do na cabeça*, enterrando o [illegible] carregado de peccados numa [illegible] No processo foi julgado e [illegible] *mnado a oito annos de prisão*. Aquelle pio religioso, tambem "*verdadeiro*" *polaco e catholico* e "*verdadeiro ornamento da cultura kaina*", chama-se: padre *Macoch* (*Matsokh!*) e foi julgado ha [illegible] 20 annos, mais ou menos.

Que a "Polonia foi verdadeira mãe para os ukrainos, dando tudo o que tinha maior e melhor", basta citar — por emquanto — [illegible] unico *facto* occorrido na cidade [illegible] Galicia Oriental, *Borchtchiv*, [illegible] jornaes europeus de 7 de março [illegible] 1923, estampam o facto seguinte: "O sargento da sentinella fronteiriça *Modzeiewski*, levou para a sua residencia quatro jovens ukrainas, offerecendo-lhes bebidas, [illegible] satisfazer seus instinctos bestiaes. Não obtendo nada, mandou-as embora e, como a ultima [illegible] não quiz por preço nenhum [illegible] se — o "*verdadeiro*" polaco [illegible] *lhe*... realmente "*o que tinha* [illegible] *e melhor*", isto é: *um tiro na* [illegible] e conspurcou o cadaver da [illegible] menina, quando já se banhava em sangue. Isso foi *provado* offi*cialmente pela commissão medico*-[illegible] *cial*, anno Domini, 1923!

Gonta e *Zelizniak*, eram [illegible] dos Kozacos ukrainos do Zaporoje e, vingando-se das matanças, roubos e varias outras atrocidades commettidas pelos Kains na Ukraina, assaltaram a cidade Uman [illegible] nota bene — na *Ukraina!* — [illegible] daram tambem algumas dezenas de homens-porcos para o... [illegible] Eis a verdade historica. Quanto a minha humilde pessoa, até hoje, [illegible] degraça, não mandei ainda nenhum dos Kains para a "paz eterna", que, entretanto, não quer dizer [illegible] eu, no momento opportuno, [illegible] quando o subjugado povo [illegible] começar, (seguindo o exemplo de Gonta e Zelizniak!) a matança dos carrascos na Ukraina — [illegible] repito, ficarei como "hospede [illegible] e mudo" nestas bódas! Não, senhor! Ao contrario! [illegible] franca e publicamente, que [illegible] paz de seguir o tão bom, [illegible] nos seus effeitos tão benaventurado exemplo do teu (ó, meu "verdadeiro" polaco e "verdadeiro" catholico [illegible] maestre e glorioso martyr, o [illegible] Matsokh, quer dizer: pegar um [illegible] (mas não muito afiado!) [illegible] e com elle "abençoar" tudo [illegible] encontrar na Ukraina e até [illegible] co "mais para lá" e o que [illegible] não a lingua *polaca*, mas sim, a *tua* lingua. Por emquanto, [illegible] leva ao teu conhecimento, que nunca odiei nem odeio os polacos, nem odeio os homens-porcos, [illegible] Todo homem ama os porcos [illegible] para matal-os depois. Assim [illegible] procedo eu, pois a propria Escriptura *Santa*, reza: "Abençoados [illegible] os que amam os animaes."

Ossep Stefanovitch

CINEMA MATTOSO — Praça da Bandeira
HOJE ! HOJE !
um programma de successo, a preços communs.
Harold Lloyd, o maior comico do momento, em — NÃO EMPURRE, 2 actos hilariantes.
Ralph Lewis, em — EM NOME DA LEI ! super-producção em 6 actos. Amanhã — O celebre film "Sangue e areia". (9755)

CINEMA MODELO — Rua 24 de Maio 287
HOJE ! HOJE !
John Gilbert, na immortal narrativa de Dumas Pae:
O CONDE DE MONTE CHRISTO
film completo da Fox. Des[illegible] de suprema belleza.
Amanhã — "Mantilha prateada", 3º e 4º episodios e "[illegible]miliada".

Cinema Smart — BOULEVARD 28 SETEMBRO 214 — 216
O mais chic e confortavel cinema do bairro.
HOJE —:— Ultimo dia deste grandioso programma —:— HOJE
Sodoma e Gomorrha
2ª época — 7 actos — O castigo, com a genial e formosa Lucy Doraine
CASAMENTO ENCRENCADO — 2 actos, por Harold Lloyd.
Amanhã — Inicio do film "Mysterios de Paris", 1ª época, 5 actos.
"Em nome da lei", 6 colossaes actos com Ralph Lewis e Ella Hall.
Verdadeiro successo. (R [illegible])

CINEMA OLYMPIA
Rua Visc. do Rio Branco, 53
HOJE — Programma — HOJE de grande successo
A Mantilha Prateada
14º e 15º episodios, ultimas aventuras, Charles Hutchinson.
No mesmo programma:
O poder de uma mentira
commovente drama em 5 actos, de grande belleza
SOMBRA DE QUATRO PERNAS — comica da Universal
Amanhã — O Astro do Desemprego [illegible] Little; Victima do olho, drama em 5 actos, William Russell. (R 9924)

CINEMA SELECTO
Praça Condessa de Frontin, 2 — Tel. V. 5619
SÓ HOJE ! SÓ HOJE !
Sangue e Areia
Super-producção da Paramount, em 8 actos. Extrahido do romance de Blasco Ibanez. Interpretes: RODOLPH VALENTINO, Lila Lee, Nita Naldi, George Field e Walter Long.

ROGAMOS AOS SENHORES MEDICOS VISITAR, NO INTERESSE DOS SEUS DOENTES, OS APPARELHOS ORTHOPEDICOS, EXPOSTOS NA GALERIA DO PALACIO DAS FESTAS — SALA DE CIRURGIA N. 2, PARA O TRATAMENTO DA
Quebradura
PARA HOMENS, SENHORAS E CREANÇAS

[illegible]
AVENIDA GOMES FREIRE, 124 — Por cima da Pharmacia das 10 da manhã ás 6 da tarde (9941)

Companhia OTTILIA AMORIM — THEATRO RECREIO — Empresa: RANGEL & C.ª
HOJE — Sexta-feira, 11 de Maio — A's 7 3|4 e 9 3|4 — HOJE
Uma bella producção de verdadeiro theatro nacional
Primeiras representações da burleta sertaneja, em dois actos
Poema de MARQUES PORTO e ARY PAVÃO — Episodios da vida pittoresca do sertão brasileiro — Musica do maestro Dr. ASSIS PACHECO
• CABOCLA BONITA •
ROSINHA (cabocla bonita) OTTILIA AMORIM
PERSONAGENS
Dr. Rogerio ...... João de Deus
Zacharias (moleque) J. Martins
Professor Terencio J. Loureiro
Catuby ...... Pedro Dias
Laurinda ...... A. Denegri
D. Anna ...... C. Palacios
Generosa ...... Nênê Fontes
Dr. Roberto ...... C. Marcondes
Coronel Medeiros .. A. Vidal
Padre Raposo ...... A. de Souza
Zé Luiz ...... E. Monteiro
A acção passa-se no interior do sertão brasileiro — Lindissimos scenarios de aspectos pittorescos
Brilhante ensenação de JOÃO DE DEUS
Canções, Desafios e Avé-Marias — Flagrantes da vida bucolica e pittoresca do sertão
Uma peça em que a alma brasileira vibra de sentimento e alegria ! ! (R 1289)

Companhia Brasileira de Comedia — TRIANON — O ponto preferido pelas familias cariocas.
Proprietario: J. R. Staffa — Director gerente: N. Viggiani — Director-artistico: Viriato Corrêa — Ensaiador: Eduardo Vieira.
HOJE — A's 7 3|4 — Ultimos dias — A's 9 3|4 — HOJE
da peça de Antonio Guimarães
TRAVESSURAS DE BERTHA
Amanhã — TRAVESSURAS DE BERTHA. 2ª-feira — Recita do autor, com o melo centenario da peça. Sexta-feira, 18 — EVA NO MINISTERIO, engraçadissima comedia feminista, de Mario Domingues e [illegible]

CINE-THEATRO AMERICA — Cª Dramatica Maria Castro — Emp. Paiva, Caruso & C.ª
HOJE — Ultima representação da grandiosa peça romantica de Alexandre Dumas Filho
A DAMA DAS CAMELIAS (5 actos)
MARGARIDA GAUTHIER — MARIA CASTRO — ARMANDO DUVAL — ALVARO PIRES
Amanhã — O DOTE — 3 actos, de Arthur Azevedo. A seguir — A MORGADINHA DE VAL-FLOR.

CINE TIJUCA
HOJE — ULTIMO DIA — HOJE
Missão divina
7 admiraveis actos, por um conjuncto de optimos artistas da Fox, e
DETECTIVE
Comedia da Fox, 2 actos
Amanhã — ESPANTA PHANTASMAS — 5 actos, por Wallace Reid. MYSTERIOS DE PARIS — 3ª época.

CINE HADDOCK LOBO
HOJE
CASA DOS PHANTASMAS — 2 actos. MYSTERIOS DE PARIS — 3ª época.
Espanta phantasmas
5 actos, por Wallace Reid.
Amanhã — LYRIO DO BREJO, 7 actos, por Nazimova; ELLES E ELLAS — 5 actos por Chico Boia (R 10530)

CINEMA EXCELSIOR
Rua do Cattete, 97 — Empresa: V. R. Castro
HOJE — Lon Chaney, em O ABYSMO DAS GRANDES CIDADES — Monumental drama
O BOLTEIRÃO — Graciosa comedia
Amanhã — O que Ellas gostam.

CINEMA POPULAR
R. Marechal Floriano, 103 — Empresa: V. R. Castro
HOJE — Frank Mayo, em A PENNA CAPTIVA
O ANTRO DO DEMONIO
Amanhã — A COMADRE DE BERNARDO

THEATROS DA EMPRESA PASCHOAL SEGRETO
S. JOSÉ — Grande Companhia de Revistas e Burletas
HOJE — DUAS SESSÕES — A's 7 3|4 e 9 3|4 — DUAS SESSÕES — HOJE
A Revista da Moda
MEIA NOITE E TRINTA
De LUIZ PEIXOTO. Musica de ASSIS PACHECO
CINEMA MODERNO — DEDOS DE VELLUDO (3ª e 4ª episodios), UMA NOITE MARAVILHOSA (5 actos)

S. Pedro
Companhia Nacional de Dramas e Comedias
HOJE — A's 8 1|2 em ponto — HOJE
ESPECTACULO COMPLETO DE
LUCILIA PERES
na intensa e sympathico papel de Margarida Gauthier, da peça de Dumas Filho
A Dama das Camelias
Armando Duval ... Antonio Ramos
Jorge Duval ... F. Mesquita

Carlos Gomes
COMPANHIA NACIONAL DE BURLETAS GARRIDO
HOJE! A's 7 3|4 e 9 3|4 — HOJE! A burleta de FREIRE JUNIOR
LUAR DE PAQUETÁ
Fanstina — ALDA GARRIDO

CINEMA UNIVERSAL
Praça 11 de Junho
HOJE !
Sangue e Areia
com Rodolpho Valentino, Nita Naldi e Lila Lee
Corações Humanos
Amanhã — SANGUE E AREIA

INDICADOR

ADVOGADOS

Dr. Annibal da Silva — Rua 7 de Setembro, 207, sobrado.
Dr. Alvaro Goulart de Oliveira — Rua da Alfandega 91, sobrado.
Dr. Salgado Filho — R. General Camara 47, 1º and. Tel. 5304, Norte.
Dr. Verissimo de Mello e Domingos Lousada — Quitanda 18. N. 5907.
Dr. Nelson Campos — Escriptorio, rua da Carioca, 66, sob. Tel. C. 1340.
Dr. Francisco Loup — Carmo, 71, 1º, sala 3, das 11 ás 16 horas.
Dr. Alfredo Machado Guimarães Filho, Ouvidor, 52, 1º andar.
C. Daniel de Deus — Advogado.
Dr. J. M. Mac Dowell da Costa — General Camara, 66. Tel. Norte 4747, das 10 ás 12 e das 14 ás 17 hs.

MEDICOS

Dr. Luiz Ramos — P. Saens Pena 31, R. Conde Bomfim 685. Tel. V. 1639.
Dr. Moraes (Manoel de). Av. R. Branco 137. [illegible]
Dr. J. Malaguela — R. do Carmo, 5. (Esq. de S. José). Tel. 2619. C.
Dr. A. Pamplona — Medeiros Passaro, 27, Tijuca, V. 1276, 1º de Março 13, N. 3103, das 14 ás 16 horas.
Dr. Flavio de Moura — R. Buarque de Macedo 73 (Leme). Tel. Sul 1052.
Dr. Henrique Duque — Rodrigo Silva n. 5. Res.: R. Ipiturúna, 73.

MEDICOS ESPECIALISTAS

Dr. Renato de Souza Lopes, prof. da Fac. (App. digestivo. Trat. esp. da epilepsia. Raios X). S. José 39 (2.º a).
Dr. W. Schiller (mentaes e nerv.) — R. M. Olinda (13). Tel. S. 2404.
Dra. Ursulina — (Senhs. e creanças). S. José 51 (12 ás 2 1/2). C. 3868.
Dr. Nelson Miranda — Trata pelos raios X os tumores ganglionares, etc. [illegible]
Dr. F. Terra — (Pelle e syphilis) — R. Assembléa 30 (2 ás 4).
Dr. A. F. da Costa Junior — (Ass. da Fac.) Pelle, syphilis, tumores. App. de radium. Chile 17 (4 ás 6).
Dr. Moncorvo — (Creanças) — R. do Carmo, 13 (3 hs.). Moura Brito 38.
Dr. Werneck Machado — (Pelle e syphilis). Largo da Carioca 11, 1º and.
Dr. Guilherme Eisenlohr — (Tuberculose). Rua Mal. Floriano, 55.
Prof. Dr. Rabello — Syphilis, doenças da pelle. Assembléa, 83.
Dr. José Novaes Netto — Especialista em vias urinarias e doenças das senhoras; rua da Carioca, 38. Consultas de 2 ás 4. Residencia: rua do Cattete, 312. Tel. B. 3126.
Dr. Marinho Rego — Mol. int., pulmões e intestinos. S. José 63, 1 ás 4. Res.: Tel. S. 3184.
Dr. Armindo Fraga — De volta da America do Norte. Pelle, syphilis. Trat. pelos Raios X e Radium. Uruguayana, 74, elev. Tel. C. 4111 (3 ás 5).
Dr. Murillo de Campos — (D. mentaes e nervosas). Quitanda 5 — 3 hs.

Raios X — **Dr. J. Geraldo Vieira**, com pratica dos hospitaes de Paris, Berlim e Francfort. Radioscopia — Radiographia — Radiotherapia. Assembléa n. 38. Telephones Central, 3640, cons. Villa 5518, residencia.

CURA DA HYDROCELE

Dr. Leonidio Ribeiro, cura radical da hydrocele sem operação. 7 de Setembro 99, das 3 ás 5. Tel. C. 5110.

CLINICA CIRURGICA, VIAS URINARIAS

Dr. A. Costallat — R. Carioca, 30 — (das 4 ás 6 hs.) Tel. C. 3950.
Dr. Julio de Macedo — R. Carioca, 34-A (de 8 ás 11, e 2 ás 6). Serviço nocturno de 8 ás 9. Tel. C. 3931.

PARTOS E MOLESTIAS DAS SENHORAS

Dr. Daciano Goulart — R. Uruguayana 25 (4 ás 6). Tel. C. 3762.
Dr. Lincoln de Araujo — R. 7 de Setembro 66 (3 ás 5). T. C. 3354.
Dr. Camacho Crespo — R. Conde de Bomfim 537. Tel. V. 1777.
Dr. Jeronymo Guimarães — Parteiro. Cons. Tel. C. 368.
Dr. Octavio Mascarenhas — [illegible]
Dr. Bento Ribeiro de Castro — S. Clemente 48. (905 S.) Quitanda, 5 (2 ás 4 hs.). Diathermia e raios ultra-violeta.

CIRURGIA, MOL. SENHORAS, VIAS URINARIAS

Dr. Eugenio Decourt — Consultas diarias — Assembléa, 34, de 3 ás 5.
Dr. Rupert Pereira — Rua Uruguayana, 134, [illegible]
Dr. Oscar Fontenelle — [illegible] R. Rio Branco, 257 (4 ás 5). C. 940.
Dr. Hugo Furquim — Rio Branco, 81 (das 4 ás 6). Tel. C. 1140. [illegible]
Dr. Elygio — Av. Central 137 (3 ás 5). Tel. [illegible]

GARGANTA, NARIZ, OUVIDOS E BOCCA.

Dr. Eurico de Lemos — Especialista Prof. liv. da Faculdade. Cura da ozena (fetidez nasal). R. Assembléa, 13 (sobr.) — Das 12 ás 6 hs.

CIRURGIA, DOENÇAS DO RECTO E ANUS

Dr. Raul P. Santos — Rua do Passeio 56 (1 ás 4). Tel. C. 2369.

GARGANTA, NARIZ E OUVIDOS

Dr. Augusto Linhares — Cura gaguez. Quitanda 11 (2 hs.) Tel. C. 963.
Dr. Alvaro Tourinho — Ouvidor, 15. [illegible]
Dr. Paulo Brandão — Quitanda, 5 — (2 ás 4). Tel. C. 5893.
Dr. Sebastião Cesar da Silva — Ouvidor, 183 (3 ás 5). Tel. N. 5340. Res.: Rua Chile, 17 (3 ás 5). Tel. C. 4074.

OLHOS, GARGANTA, NARIZ E OUVIDOS

Dr. Raul David de Sanson — S. José, 43, 1º, das 2 ás 5. Tel. C. 5107.
Dr. Hilario de Gouvêa — R. de São José 34. Tel. C. 4558, 2 ás 4 hs.

OCULISTAS

Drs. Moura Brasil e Gabriel de Andrade — Uruguayana 37 (2 ás 4).
Dr. Pache de Faria — Carioca, 43 — 2.º, 4.º e 6.º (4 ás 6). C. 5380.

CASAS DE SAUDE

Dr. Eiras — [illegible] Modernas installações. Lab. R. X. Op. vias urinarias. [illegible] Rua Marquez de Abrantes, 194. Preços modicos. Tel. Sul, 153.

ESCOLAS E LIVRARIAS

Livraria Alves — Livros collegiaes e academicos — R. Ouvidor, 166.

HOTEIS E PENSÕES
OS MELHORES CAFÉS

Hotel Avenida — O mais importante do Brasil. End. telegr. "Avenida".
Café Ideal — Sempre puro. Dep. r. Sauda 142 e 150. Tel. 707, Norte.

DECLARAÇÕES

A' PRAÇA

Declaro a esta e ás demais praças do paiz com as quaes tenho mantido relações commerciaes, que nesta data vendi ao sr. Hyppolito Baptista Pereira, livre e desembaraçado de todo e qualquer onus, meu escriptorio de commissões, consignações e conta propria, sito á rua Dr. Frontin n. 137.

Outrosim, declaro que continua a meu cargo o activo e passivo de minha firma e que explorarei ainda o mesmo ramo de negocio, mantendo meu escriptorio em minha residencia particular, sita á rua do Progresso n. 46, onde espero continuar a merecer a mesma consideração e preferencia de meus amigos e clientes.

Juiz de Fóra, maio de 1923 — *V. Damasio*.

De accôrdo. — Juiz de Fóra, maio de 1923 — *Hyppolito Baptista Pereira*. (R 12365)

ASSOCIAÇÃO DE S. M. H. AO C. LEOPOLDINA

De ordem do sr. vice-presidente, e de accôrdo com o artigo 33, convido os associados a comparecerem á assembléa geral extraordinaria no dia 11 de maio de 1923, pelas 19 horas, na séde social, afim de, exclusivamente elegerem novo thesoureiro.

Rio de Janeiro, maio de 1923 — O secretario, *Silva Pinto*. (R 11230)

IDEAL DO BELLO SEXO
"CAROGENO"

O melhor fortificante até hoje conhecido. E' o unico cuja propaganda não é mentirosa, mas sim, a expressão da verdade, como affirmam todos quantos delle fazem uso.

ENGORDA, FORTIFICA, TIRA OS PANNOS E SARDAS. Opera brilhantemente nas pessoas impaludadas e nas depauperadas por excesso de trabalho physico e intellectual.

Na sua composição predominam quina, kola, strychinos e arsenico. Com o uso de dois frascos o paciente certificar-se-á da efficacia desse maravilhoso preparado.

Encontra-se nas bôas pharmacias e drogarias.

Depositos: Rua Visconde do Rio Branco 43; Drogaria Barcellos — Nictheroy; Drogaria Silva, Granado & Comp. — Rio de Janeiro. (8393)

BANCO DOS FUNCCIONARIOS PUBLICOS

Substituição de cautelas

A directoria previne aos srs. subscriptores de acções da ultima emissão que na séde do Banco, á rua do Mercado n. 22, começará no dia 15 do corrente, das 11 ás 5 horas da tarde a substituição das cautelas provisorias pelas definitivas.

Banco dos Funccionarios Publicos, em 4 de maio de 1923. (10674)

BEN.:. LOJ.:. CAP.:. FRATELL.:. ITALIANA

Hoje, sexta-feira, 11 corr.: ses.: e Fil.: ás 20 horas sec.: A.: S.: (R 12452)

BEN.:. LOJ.:. CAP.:. 18 DE JULHO

(Eleições Geraes)

Terça-feira 15 ás 20 horas, realizar-se-á a 1ª das eleições. — *A. Gutierres*, Sec.: (R 12432)

GLORIA FILM — RIO DE JANEIRO
Rombauer & Companhia
SOCIEDADE EM COMMANDITA POR ACÇÕES

Tendo regressado da Europa, communico á praça do Rio de Janeiro que reassumi as funcções de gerente e os negocios sociaes, e por isso tem a sociedade cessado por provisorio, sr. Eugenio João Lefki. Rio de Janeiro, em 10 de maio de 1923 — *Tibor Rombauer*. (R 11510)

EDITAES

O melhor dos Purgantes
CHÁ CHAMBARD
O mais afamado remedio, de França, ha 60 annos, contra a **PRISÃO DE VENTRE**

(11517)

ANNUNCIOS

OURO

O MELHOR PREÇO DO DIA. Ninguem, (a não ser tolo), deve vender joias velhas, prata, platina, brilhantes, dentaduras ou postiços usados, sem ter offerta da "RUA DA CARIOCA 23, SOBRADO" — com commercio proprio da fabrica, ou concerto garantido de joias e relogios. (R 10520)

OPTICA BRAZIL

Oculos e pince-nez, do superior qualidade, com crystaes de 1ª, por preços sem competidor.

Binoculos, Thermometros, etc. Exame da vista gratis.

J. PEREIRA & MADUREIRA. Rua da Assembléa, 54 — Rio. (4041)

CURA RADICAL

[illegible] ou RECENTE com processos modernos, sem [illegible] garante-se o tratamento. Electricidade e Vaccina. 606 e 914. Assembléa 54, das 10 ás 11 e 21 horas. Dr. PEDRO MAGALHÃES. (R 11480)

BICYCLETAS de ultimo modelo, com roda livre, para meninos e meninas, rapazes e moças

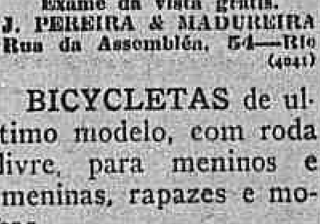

Casa Grão Turco

Ouvidor, 96 — Tel. N. 4.034. (4979)

OURO

de 4$500 a 10$000

PARA AMOEDAR

Compra-se qualquer qualidade de ouro pelos preços acima, [illegible] Rua da Carioca 23, sobrado. [illegible] Joalheria Pedro de Mello. (R 11481)

OURO

[illegible] platina, brilhantes, compram-se [illegible] Concertam-se joias e relogios [illegible] (R 11482)

VIAS URINARIAS

Cura da gonorrhéa aguda ou chronica [illegible] Tratamento pela electricidade [illegible] Dr. Raul Rocha — Rua Sete de Setembro [illegible] (10840)

SALA

Aluga-se uma sala [illegible] (R 10520)

Munson Line

Cosinha excellente em limpos vapores da U. S. SHIPPING BOARD

As proximas sahidas do Rio de Janeiro são:

	Para Nova York	Para Rio da Prata
Western World..	Maio 16	
Southern Cross..	Maio 30	Maio 11
American Legion	Junho 13	Maio 25
Pan America.....	Junho 27	Junho 7

O PAQUETE

SOUTHERN CROSS

Esperado de Nova York, sahirá hoje 11 do corrente, para:

SANTOS, MONTEVIDÉO e BUENOS AIRES

Os "touristes" declaram que nossa cozinha póde satisfazer o mais exigente paladar, servida em salões amplos e ventilados. Serviço excellente. Estes rapidos vapores são incomparavelmente asseiados, grandes camarotes, banhos privados, bibliothecas, toldas amplissimas para passeios e providas de todos os passa-tempos de bordo, inclusive golf, tennis e muitas outras diversões.

Peça ainda hoje o folheto descriptivo dos vapores administrados pela "Munson Line", que contem informações valiosas e interessantes.

Administradores dos vapores do Governo dos Estados Unidos

MUNSON STEAMSHIP LINES

AGENTES: The Federal Express Cº, Rua da Alfandega, 48. Rio de Janeiro

(12230)

COLLEGIOS

PRYTANEU MILITAR
Curso de preparatorios

PRAÇA DA REPUBLICA N. 197

Chama-se a attenção dos interessados para a tabella de preços adoptada no PRYTANEU MILITAR, a qual é sensivelmente inferior á de qualquer outro estabelecimento congenere desta cidade.

— PREÇOS —

UMA DISCIPLINA	20$000
DUAS DISCIPLINAS	30$000
TRES DISCIPLINAS	36$000
MAIS DE TRES, CADA UMA	10$000

ABATIMENTO DE 20 % para os filhos dos officiaes do Exercito, Armada, Policia e Bombeiros (effectivos ou reformados), e de 10 % para os dos funccionarios federaes ou municipaes.

Numero de alumnos limitado a DUZENTOS.

Matriculas abertas para AS POUCAS VAGAS ainda existentes.

Professores do Collegio Militar, da Escola de Estado Maior e da Militar do Realengo. (R 11483)

Dr. SILVINO MATTOS, laureado especialista em dentaduras sem vacuo, isto é, sem pressão, sem ventosa e, em certos casos, sem chapas ou céo de bocca. Adherencia absoluta por meio da juxta-posição de alta precisão. A mastigação torna-se perfeita e a belleza da physionomia verifica-se desde logo. Preços modicos. Rua 7 Setembro, 231; das 7 ás 5. Phone: 1.555 — Central. (R 12414)

Grande armazem
NO LARGO DE S. FRANCISCO

Aluga-se por contrato o grande armazem e 1º andar do Largo de S. Francisco n. 42. Trata-se no mesmo. (12259)

Emprego de Capital

Para negocio de lucro certo, pessoa idonea procura quem tenha e queira empregar capital até 25:000$000. Cartas nesta redacção a L. A. Z. (12263)

CALCARINA
FACILITA A DENTIÇÃO
COMBATE A ANEMIA E CURA DIARRHEA
SEM IRRITAR ORGANISMO
PREÇO 2$000

(R 12427)

A' colonia hespanhola

Precisa-se conhecer o paradeiro de Francisco Herrero Gonzales, natural de Malaga, Hespanha. Por favor, recado ou informação á rua do Riachuelo n. 191 A. — Pharmacia. (R 12419)

VENDEDOR

A' commissão, precisa-se para cigarros e charutos. Rua da Alfandega n. 148, sobrado. (R 11.511)

FAZENDINHA

Vende-se uma linda situação com 408.677 metros quadrados, quinze alqueires e trezentos e doze metros quadrados, distante da Cidade de Friburgo dois e meio kilometros, com uma casa de morada, uma dita pequena, paiol, moinho, pastos cercados, muitas arvores fructiferas, um carro, uma junta de bois. Preço: vinte e oito contos de réis, preço este baratissimo, pois só em lenha tem uns dois mil metros. Está situada em logar muito saudavel, bonita vista, boa agua e finalmente logar de muito futuro por estar perto da cidade de Friburgo e prestar-se para uma grande chacara de recreio. Informações em Friburgo, rua General Argollo n. 1, e no Rio de Janeiro, á rua da Quitanda n. 185. Para tratar com o proprietario José Joaquim Antunes, na referida situação. (R 11488)

CASA MOBILADA

Traspassa-se em rua transversal do Cattete a quem comprar os moveis; aluguel mensal 268$000. Cartas nesta redacção com as iniciaes A. R. (R 11492)

JOIAS compram-se

Prata, Platina, Brilhantes, Dentaduras. Cautellas e tudo que represente valor — OURO desde 3$800.

Rua dos Andradas n. 54 (R 9921)

COBRADORES

Para cobrança commercial precisa-se rua Acre n. 18 (sobrado). — Dá-se commissão e ordenado. Exige-se referencias e fiança em dinheiro de um conto de réis para mais. (R 11321)

Traspassa-se

uma esplendida casa com 21 aposentos, inclusive apartamentos completos, nova, cinco quartos de banho completos, dois de chuva, W. C., para empregados, jardim, hall, salão de jantar, cópa, cozinha, etc., impostos pagos, mobiliario novo, bons inquilinos e bom resultado, facilita-se o pagamento com boa garantia; para mais informações dirigir-se á rua do Santo Amaro 79, das 2 ás 5 da tarde, cinco annos e meio de contrato com fiador idoneo ou dinheiro em deposito. (R. 10474)

Collegio Sylvio Leite

— Rua Mariz e Barros n. 258 — Telephone Villa 1.252. Internato, semi-internato e externato. Cursos primario, secundario, commercial e especial de preparatorios, com programmas equiparados aos do Collegio Pedro II. Ensino pratico de linguas vivas. Instrucção physica e militar, com direito á caderneta de reservista. Cuidadosa preparação intellectual com obrigatoriedade rigorosa, de estudo e alliada á educação moral, civica e religiosa, esta facultativa e sob o ponto de vista catholico. Tratamento excellente, sendo as refeições dos alumnos as mesmas do director e professores. (10834)

Agencia Dactylographica e de traducções

Executam-se trabalhos dactylographos e traducções com o maior esmero e presteza, na Escola Commercial Feminina, á rua S. José n. 72, 2º andar. Preços modicos. Informações na séde da escola, das 10 horas da manhã ás 5 horas da tarde. (10836)

BOTEQUIM

Vende-se uma importante mobilia para este negocio: trata-se com o sr. Ferreira. Rua da Misericordia 93. (R 12434)

CASA

Traspassa-se o contrato de uma elegante vivenda á rua do Cattete, ao pé do largo do Machado, propria para casal ou pequena familia de fino tratamento e vende-se o seu luxuoso mobiliario, este ultimo pelo preço de 15:000$. Tratar pelo Telephone: Ipanema 2056. (R. 10512)

Machina de escrever

Vende-se uma nova e perfeita, por 250$000. Occasião excepcional. Ver á rua Sete de Setembro n. 107, 1º andar, sala do centro. (R 12418)

Escola de Dansas Modernas

RUA SACHET, n. 4, 1º andar. Rio. Tel. C. 4463. O CURSO E' DIRIGIDO por um profissional competente. Aulas particulares em sala completamente reservada, diurnas e nocturnas na séde e a domicilio, das 7 da manhã ás 12 da noite.

Curso geral de ambos os sexos (em conjunto) todos os dias, das 7 1/2 ás 11 da noite.

30 lições 15$000. (R 11471)

Copacabana

Posto de banhos 4. Linda sala luxuosamente mobilada, aluga-se com pensão a casal de tratamento: rua Ipanema n. 30. (R. 10512)

SENHORAS E SENHORITAS

Falta de menstruação, reapparece tomando as CAPSULAS SEVENKRAUT, contém Apiol — Sabina Arruda — Drogaria Geraldes — Rua Uruguayana n. 142. (R 9962)

Professora — Precisa-se

Familia de tratamento precisa, para ensinar creanças já crescidas, de uma professora interna (para viver em casa) estrangeira, possuidora de boas referencias, falando correctamente inglez e francez. — Procurar com urgencia o sr. Carvalho, na "A CAPITAL". (12269)

O REI DO OURO

Dá altas cotações!... — OURO de fino, 8$400; 22, 5$400; 18, 4$400, de 16, 14, 10 á vista; joias antigas com crysolidas e com diamantes, ouro quebrado e prata quem melhor paga é o "REI DO OURO". — Praça Tiradentes n. 9, primeiro andar. (R 11538)

Analyses industriaes

Lab. analyses chimicas. (Direcção do dr. Mario Saraiva. Ouvidor, 15, 1º. Telephone Norte 6713. Installações. — Curso Normal Preparatorios. (R 12223)

Lições de piano

Professora com longa pratica lecciona em casa dos alumnos pelo programma do Instituto. Chamados para a rua 19 de Fevereiro n. 58. — Botafogo. (R 6877)

ALUGA-SE

Salas e quartos excellentemente mobiladas. Banhos quentes e frios. — Mensalidades de 80$000 a 200$000. — Avenida Gomes Freire n. 7. (R 10531)

ATTENÇÃO

Passa-se a casa da Avenida Gomes Freire n. 7, com contrato de cinco annos. — Aluguel de 1:100$000. (R 10531)

OURO
ATE' 8$000 a GMA.
PLATINA
ATE' 40$000 A GMA.
PRATA
ATE' 1$500 a GMA.
DENTES

DENTADURAS VELHAS, brilhantes, joias usadas, etc. PAGA-SE O JUSTO VALOR

Rua 7 Setembro, 207

Sobrado — Sala 5. (R 10545)

Crucifixo perdido

Perdeu-se no dia 10 um crucifixo de madreperola com guarnições de prata da matriz de S. João Baptista á rua Voluntarios da Patria n. 326. Gratifica-se com 50$000 a quem ahi o entregar, das 10 ás 11 horas da manhã. (R 11493)

OZENA
(FETIDEZ NASAL)
DR. EURICO DE LEMOS

Cura garantida e rapida, pelo "especialista de doenças de garganta, nariz, ouvidos e bocca". Professor livre da Faculdade de Medicina do Rio de Janeiro. Consultorio, rua da Assembléa n. 13, sobrado, das 12 ás 6 horas da tarde. (R 12430)

ASSOMBRO!!

Brim branco para capa de automoveis, cadeiras, aventaes e roupa de homens, vende-se a 2$000 o metro, na rua dos Ourives n. 92, sobrado. Não se fornece amostras. Vende-se tambem calçados de luxo para homens de 45$ por 24$000. (R 11495)

SALA DE FRENTE

Aluga-se uma mobilada a casal sem filhos, ou a senhor do commercio. Rua do Cattete n. 13, 2º andar. (R 11506)

PREDIO

Aluga-se em centro de jardim e quintal, com todas as commodidades, para familia de tratamento ou pensão. Ver e tratar, rua Silva Manoel n. 88. (R 10533)

Ilha do Governador

Alugam-se duas casas em a Ilha do Governador — uma á praia da Freguezia n. 35, com cinco quartos e demais dependencias, e outra á Estrada Paranapuan n. 85, com dois quartos e duas salas. — Trata-se á Avenida Rio Branco n. 49. — Casa Moneró. (R 11448)

Eionomia do gaz

Na Officina America Brasil concertam-se fogões a gaz e põe-se em estado de novo por preço baratissimo. Attende-se a chamados pelo telephone Villa 1421. Rua Miguel de Frias n. 72. (R 11463)

Casa para familia

Aluga-se o predio novo com dois pavimentos, sala de visitas, sala de jantar, sala de espera, grande dormitorio com seis janellas, tres quartos, copa, grande banheiro, despensa, cozinha. — Porão dividido em gabinete, salão e quarto para empregados. Varanda, jardim e quintal. Rua Pereira Nunes 85. Tratar na rua 1º de Março 100, loja. (R 12451)

CALLISTA

Aristides Pereira, especialista em unhas encravadas, etc. Recebe sua distincta clientela em seu gabinete á rua Santo Antonio n. 12, (Salão Brasil), defronte ao Ponto Chic, e attende a chamados a domicilio. Telephone C. 2413. (R 12442)

Escriptas de casas commerciaes

Moço com optima calligraphia offerece os seus trabalhos. Cartas a A. B. N. no escriptorio desta folha. (R 10486)

COBRADOR

Precisa-se, ordenado 200$ a 250$000 e porcentagem nas vendas, fiança em dinheiro de 500$ a 1:000$000. — Rua Visconde de Itauna n. 111. (R 9918)

ESCRIPTORIO

Aluga-se um no 1º andar com direito a sala de espera e telephone. — RUA URUGUAYANA N. 39. (R 9031)

BOM TERRENO

Vende-se um em frente á estação Engenho Novo, 11 x 50. Rua Lins de Vasconcellos n. 105. Tratar com o sr. Bragança. Rua da Carioca n. 33. — Preço de occasião. (R 9929)

IMPRESSOR

Precisa-se para machina pequena. — Rua Espirito Santo ns. 15/17. (R 9919)

ENCERADOR

Calafetação e enceramentos em assoalhos. Antenor Corrêa. Telephone Norte 5839. Av. Passos 88, (loja). (R 9940)

REMINGTON

Vende-se em conta uma machina de escrever n. 10, em estado de nova. — Rua do Ouvidor 86 — Lopes. (R 9939)

REMINGTON 10

Vende-se uma machina de escrever: está nova, negocio urgente. — RUA MORAES E VALLE 49 — LAPA. (R 8937)

CASA

Aluga-se a de n. 42 da rua Garcia Redondo, Cachamby, Meyer, dentro de um terreno arborizado, de 44 metros de frente por 66 de fundos, com 6 quartos, duas salas, boas installações, etc., podendo ser vista das 7 ás 9 horas da manhã, e trata-se á rua da Quitanda n. 35, com o sr. dr. Virgilio Rodrigues, das 3 ás 5 1/2 horas da tarde. (R 11482)

PHARMACIA

Compra-se uma em Nictheroy ou Rio. Cartas a Lacerda neste jornal. (R 9953)

UROLYSAL

Formula do DR. FRANCISCO SILVEIRA.
PREPARADO POR ANTONIO J. FERREIRA & C.
Droguistas-Pharmaceuticos
RUA URUGUAYANA, 27 — RIO DE JANEIRO

Opinião medica:

"O papel importantissimo que em pathologia representa o arthritismo, originando um sem numero de doenças, tem dado motivo ao apparecimento das mais variadas preparações medicamentosas, destinadas a cural-o, sem que até agora nenhuma o tivesse conseguido. Os srs. Antonio J. Ferreira & Comp., lançaram um novo anti-arthritico "UROLYSAL", formula do illustre doutor Francisco da Silveira, que tem preenchido inteiramente o fim a que se destina. Empreguei-o num doente com eczemas e tophus, que já havia esgotado toda a lista dos dissolventes do acido urico sem proveito, e obtive um resultado excedendo toda a minha expectativa. Além de sua especialidade no arthritismo, goza ainda o "URORYSAL" as vantagens de ser um anti-septico das vias urinarias, devendo ser empregado, com segurança, nas urethrites, cystites e pyelonephrites. Efficacia indiscutivel, sabor agradavel e completa tolerancia, fazem do "UROLYSAL" uma excellente preparação pharmaceutica. — (Assignado) *Dr. José Cavalcanti de Albuquerque Mello.*"

O Maior Dissolvente do Acido Urico

EFFICAZ CONTRA:

ARTHRITISMO
RHEUMATISMO GOTTOSO
LITHIASES URICA E BILIAR
AREIAS (GRAVELLA URICA)
ECZEMAS
CYSTITES
URETHRITES
PYELITES
PYELONEPHRITES
AZIA

Expurgar das ARTERIAS e dos RINS os residuos calcareos, com o uso do "UROLYSAL" é evitar a Arterio-Esclerose e as suas funestas consequencias.

Aos Snrs. Medicos que o solicitarem, se fornecerão a mostras para experiencia clinica.

A' VENDA EM TODAS AS BOAS PHARMACIAS E DROGARIAS. (3896)

ACTOS FUNEBRES

Noemia Fernandes Braga Rache

José Domingos Rache, José Rache, Laura Rache, marido e filhos da finada NOEMIA FERNANDES BRAGA RACHE, mandam celebrar hoje, 11 de Maio, ás 10 horas, no altar-mór da Egreja da Cruz dos Militares, uma missa de setimo dia, pelo descanso da sua alma, e convidam os seus parentes e amigos a assistir a esse acto de religião, antecipando desde já os seus mais profundos agradecimentos. (R. 10475)

Rosa Bastos da Costa
(RIJOCA)

João Fernandino Costa, João Lopes Bastos, Presciliana Maria Bastos, Anna Bastos Temporal e filhos, Roberto do Couto, senhora e filhos, dr. Fernandino Costa, senhora e filhos, Joaquim Fernandino Costa, senhora e filhos, Maria Emilia de Oliveira, Adalia de Mello e Maria do Nascimento, agradecem a todas as pessoas que acompanharam o corpo de sua pranteada esposa, irmã, cunhada, tia e madrinha ROSA BASTOS DA COSTA, á sua ultima morada, e participam a todos os seus parentes e amigos que mandam celebrar a missa de setimo dia amanhã, sabbado, 12 do corrente, ás 9 1/2 horas, no altar-mór da egreja de S. João Baptista, em Nictheroy. (R 10528)

Silvestre Pinto Teixeira

Sua familia participa seu fallecimento em sua residencia á rua Visconde Itauna n. 33, sobrado, e convida os parentes e amigos a acompanharem os restos mortaes hoje, ás 17 horas, para o cemiterio de S. Francisco Xavier. Desde já se confessam gratos. (R 10542)

Victoria Candida de Souza Valente

Tenente Pedro José da Rocha Pinto com sua esposa Victoria Valente da Rocha Pinto, filhos e sobrinhos, mandam rezar uma missa de setimo dia por alma da sua sempre lembrada e inesquecivel sogra, mãe e avó VICTORIA CANDIDA DE SOUZA VALENTE, ás 9 horas da manhã do dia 13 do corrente, (domingo), na egreja de S. José e N. S. das Dôres, no Andarahy, convidando para assistir a este acto de religião todos os parentes e pessoas de sua amizade. Desde já agradecem a todos que comparecerem, assim como áquelles que velaram até o seu ultimo suspiro e acompanharam os restos mortaes. (R 10511)

Othelina Carregal Marinho
(30º DIA)

Leoncio Ribas Marinho, Arcirio Gouvêa e Paulina Gouvêa convidam seus parentes e amigos para assistirem á missa que por alma de sua inesquecivel esposa, enteada e filha OTHELINA, mandam celebrar amanhã, sabbado, 12 do corrente, ás 9 horas, no altar-mór da egreja da Candelaria. (R 10491)

General Francisco Emilio Paes Barreto
(7º DIA)

Filismina Cavalcante Paes Barreto e seus filhos, agradecem do coração a todas as pessoas que os acompanharam no doloroso transe porque acabam de passar com o fallecimento de seu querido esposo e pae general FRANCISCO EMILIO PAES BARRETO e convidam a todos os parentes e amigos do finado para assistirem á missa de setimo dia que por sua alma mandam rezar amanhã, sabbado, 12 do corrente, ás 9 horas, na egreja da Boa Morte, á rua do Rosario esquina da rua dos Ourives, confessando-se desde já summamente agradecidos a todos que assistirem a este acto religioso. (R 10481)

D. Guilhermina B. Barradas
(PROFESSORA MUNICIPAL)

Nestor Victor, sua mulher, filhos, filhas e genros mandam rezar hoje, trigesimo dia da morte de sua boa amiga D. GUILHERMINA B. BARRADAS, uma missa por sua alma, ás 9 horas, na egreja de São Francisco de Paula, e para esse acto convidam os parentes e amigos da finada. (R 11453)

D. Josephina Barra

O professor Alberto Barra, filhos, genros, noras e netos, na impossibilidade de agradecer a todas as pessoas que os acompanharam no doloroso transe porque passaram com a perda de sua querida esposa, mãe, sogra e avó, agradecem profundamente reconhecidos, as inequivocas provas de conforto e sincera amizade que tiveram occasião de receber. (R 11438)

João Baphaldi Mylord

Falleceu hontem o antigo funccionario do Thesouro, sr. JOÃO BAPHALDI MYLORD, realizando-se o enterro hoje, ás 10 horas da manhã, para o cemiterio de São Francisco Xavier, sahindo da rua do Riachuelo n. 421. (R 9950)

Coronel Augusto Henrique de Almeida
(MINISTERIO DA JUSTIÇA)

A viuva, filhos, nora, netos, irmãos, sobrinhos e mais parentes do pranteado coronel AUGUSTO HENRIQUE DE ALMEIDA, profundamente agradecidos a todos aquelles que o acompanharam á sua derradeira morada, convidam aos demais parentes e pessoas de sua amizade a assistirem á missa de setimo dia que pelo descanso eterno de sua alma será rezada amanhã, sabbado, 12 do corrente, ás 9 1/2 horas, na egreja do Carmo. (R 9968)

A Associação Christã Feminina e a Liga do Progresso Feminino, Isabel da Gloria Costa, vêm reconhecidamente testemunhar sua gratidão pelos auxilios prestados á sua saudosa filha JUDITH DA GLORIA COSTA, não só durante a sua enfermidade como tambem no seu passamento. Isabel da Gloria Costa, reconhecida de coração a todas as pessoas que acompanharam e buscaram confortar durante a longa enfermidade de sua querida filha, vem por este meio testemunhar sua gratidão e participa que não encommenda missa devido a ser estudante do Evangelho, mas pede a todos os christãos uma prece pelo espirito daquella que se libertou. (R 11535)

Virginia dos Santos
(30º DIA)

João da Silva Ribas, senhora e filhos convidam as pessoas de sua amizade para assistirem á missa que mandam rezar hoje, sexta-feira, 11 do corrente, ás 9 horas, na egreja do Maracanã, agradecendo a todos que comparecerem a esse acto religioso. (R 11491)

Victoria Leonor Costa de Llima e Silva
(30º DIA)

Sua familia mandará celebrar amanhã, sabbado, 12 do corrente, no altar-mór da egreja de S. Francisco de Paula, missa de trigesimo dia pelo suffragio de sua alma, confessando-se desde já agradecida a todos que comparecerem a esse acto de religião. (R 11505)

Rozendo Esteves Vasques e Maria Vasques, irmãos e cunhados e demais parentes, agradecem a todas as pessoas que acompanharam os restos mortaes de seu inesquecivel filho BAPTISTA e ao mesmo tempo convidam a todas as pessoas de sua amizade para assistirem á missa de setimo dia amanhã, sabbado, 12 do corrente, ás 8 horas, na egreja do Santuario do Immaculado Coração de Maria, pelo que desde já se confessam summamente agradecidos. (R 11484)

Commendador Luiz Francisco Moreira

Francisco Gomes Moreira e filhos, José Candido Francisco Moreira e filhas, Oscar Gomes Moreira, commandante Octavio Penido Burnier, senhora e filhos, dr. João Saraiva de Andrade, senhora e filhos, Laura Maia Moreira e filhos (ausentes) e mais parentes, penhorados a todas as pessoas que se dignaram acompanhar os restos mortaes de seu sempre lembrado esposo, pae, sogro e avô commendador LUIZ FRANCISCO MOREIRA, de novo os convidam para assistirem á missa que em repouso de sua alma fazem celebrar no altar-mór da egreja da Candelaria, segunda-feira, 14 do corrente, ás 9 1/2 horas, antecipando desde já reconhecidos agradecimentos. Pedem dispensa de condolencias. (R 10517)

Paulo d'Abelho Fortes Bustamante

Falleceu hontem, ás 4 horas da tarde, á rua de Cachamby n. 166, e sepulta-se hoje, ás 4 horas da tarde, sahindo o feretro da rua acima para o cemiterio de Inhaúma. (R 12439)

Commendador Luiz Francisco Moreira

Manoel Joaquim Pinto da Silva e familia, muito penalisados com o fallecimento de seu prezado amigo commendador LUIZ FRANCISCO MOREIRA, mandam celebrar na egreja da Candelaria, ás 9 1/2 horas de segunda-feira, 14 do corrente, uma missa pelo eterno repouso de sua alma e para esse acto convidam seus parentes e amigos, e a todos desde já hypothecam os seus agradecimentos. (R 10516)

Benjamin Caetano da Silva

Henrique Caetano da Silva participa aos parentes e amigos o fallecimento de seu irmão BENJAMIN CAETANO DA SILVA. O feretro sairá hoje, ás 11 horas, da rua Martha da Rocha n. 53, (Inhaúma), para o cemiterio local. (R 12403)

Mario Farani
(30º DIA)

Viuva Herminia Guimarães Farani e filha, Simão Farani, senhora e filha, Heitor Pialsant, senhora e filhos e demais parentes profundamente gratos aos parentes e amigos que os acompanharam na dôr pelo passamento de MARIO FARANI, os convidam novamente para a missa de 30º dia a celebrar-se amanhã, sabbado, 12 do corrente, ás 9 1/2 horas, na egreja da Candelaria. (R 11382)

Carlota Vasconcellos Sant'Anna Fraga

Ernani Fraga, seu esposo, Eduardina Sant'Anna Mayrinck de Azevedo, sua sobrinha e filha adoptiva agradecem a todas as pessoas que acompanharam os restos mortaes de sua idolatrada esposa e tia CARLOTA VASCONCELLOS SANT'ANNA FRAGA, e ás que lhes trouxeram o conforto das homenagens prestadas por occasião dos seus funeraes, e com seu dedicado amigo e compadre José Gonçalves Torres, convidam os seus parentes e amigos para assistirem á missa de setimo dia que será rezada amanhã, sabbado, 12 do corrente, ás 9 1/2 horas, no altar-mór da egreja da Cruz dos Militares. Antecipam seus sinceros agradecimentos. (R 12278)

D. Almedina Gonçalves
(FALLECIDA EM CURYTIBA)

Sua familia manda rezar missa em suffragio de sua alma, na egreja de S. Francisco de Paula, (capella de Nossa Senhora das Victorias), amanhã, sabbado, 12 do corrente, ás 9 1/2 horas. (R 10384)

Commendador Luiz Francisco Moreira

Os empregados da firma Fernandes, Moreira & Comp. profundamente sentidos com o fallecimento do seu ex-chefe e amigo commendador LUIZ FRANCISCO MOREIRA, fazem celebrar uma missa pelo eterno repouso de sua alma, segunda-feira, 14 do corrente, ás 9 1/2 horas, na egreja da Candelaria, e convidam os seus amigos para assistirem a esse acto confessando-se desde já reconhecidos. (R 10514)

Commendador Luiz Francisco Moreira

João Ribeiro Fernandes Coelho e familia, penalisados com o fallecimento de seu pranteado compadre, ex-socio e amigo commendador LUIZ FRANCISCO MOREIRA, mandam rezar uma missa pelo eterno descanso de sua alma, segunda-feira, 14 do corrente, ás 9 1/2 horas, na egreja da Candelaria. Para esse acto convidam seus parentes e amigos, antecipando os seus agradecimentos. (R 10515)

Thereza Fernandes Vieira

José Maria Fernandes Vieira e familia, Antonio Alves da Silva Junior e familia, Antonia Vieira Graça e filhos, Alberto Silva e senhora e Antonio Gonçalves da Motta e senhora, participam aos seus parentes e amigos o fallecimento de sua querida mãe, sogra, avó e bisavó THEREZA FERNANDES VIEIRA e os convidam para acompanharem o feretro que sairá hoje, sexta-feira, 11 do corrente, ás 4 horas da tarde, para o cemiterio da V. O. T. de N. S. do Monte do Carmo, do predio á rua General Polydoro n. 160. (R 12396)

Irmã Thereza
(LAURA VINHAES)
HOSPITAL N. S. DAS DORES
(CASCADURA)

Antonietta Martins Silva convida todos os parentes e pessoas de sua amizade para assistir á missa de setimo dia que pelo descanso eterno da alma de sua idolatrada amiga IRMÃ THEREZA (Laura Vinhaes), manda celebrar hoje, sexta-feira, 11 do corrente, ás 10 horas, no altar-mór da egreja de S. José. Desde já antecipa seus agradecimentos. (R 12375)

Basilissa da Silva Ribeiro
(FALLECIDA NO MARANHÃO)

Candido José Ribeiro e filhas, Esther Ribeiro Cavalcante e filhos (ausentes), dr. Clodomir Cardoso, senhora e filhos (ausentes), Lelio Vieira Machado e senhora, e demais parentes convidam para assistir á missa de setimo dia que por alma de sua inesquecivel esposa, mãe, sogra e avó BASILISSA DA SILVA RIBEIRO mandam celebrar no dia 12 do corrente, amanhã, sabbado, ás 9 1/2 horas, no altar-mór da egreja de S. Francisco de Paula, pelo que desde já se confessam eternamente gratos. (R 12260)

XAROPE DE SÃO BRAZ

Applicado nas molestias do apparelho respiratorio, como asthma, coqueluche, tuberculose e tosses rebeldes — Vidro 2$500. Em todas as pharmacias e drogarias. Depositos: Rua Marechal Floriano, 55; Granado & C., e drogaria Barcellos, em Nictheroy. (572)

Corôa de Biscuits
COMPREM SÓ "BISCUITS"

São as mais distinctas, mais duraveis e as preferidas pelas pessoas de bom gosto. Para todos os preços. Unica fabrica. Phone C. 893. ALVES FREIXO & COMP. Passeio, 62. (10.337)

Dr. Maximino de Araujo Maciel
(LENTE DO COLLEGIO MILITAR)

Petronilla de Araujo Maciel, Iracema Maciel e o professor Honorio de Souza Silvestre agradecem a todas as pessoas que os acompanharam no doloroso transe do passamento de seu pranteado marido, pae e sogro DR. MAXIMINO DE ARAUJO MACIEL e convidam aos parentes e amigos para assistirem á missa de setimo dia que será rezada na egreja do Rosario, ás 9 1/2 horas, hoje, sexta-feira, 11 do corrente. Desde já agradecem. (R 12271)

Commendador Luiz Francisco Moreira

Fernandes, Moreira & Cia. sinceramente penalizados com o fallecimento de seu ex-socio e amigo commendador LUIZ FRANCISCO MOREIRA, mandam rezar na egreja da Candelaria, segunda-feira, 14 do corrente, ás 9 1/2 horas, uma missa pelo descanso de sua alma e convidam os seus amigos a comparecerem a este acto pelo que se confessam desde já muito gratos. (R 10513)

FLORICULTURA BARBACENA

Assembléa 113. T. 1837, C. Corôas e Palmas de flôres naturaes por preços modicos. (4047)

Industria á venda

Quem desejar comprar uma fabrica com capacidade de produzir uma renda de 1 a 2 contos de réis mensaes, pode dirigir-se á caixa 58 do "Jornal do Commercio". A fabrica está em pleno funccionamento e facilita-se o pagamento a longo prazo. O pretendente necessita ter no minimo 10 contos de réis. (R. 9951)

DORMITORIO

Vende-se com quinze dias apenas de uso, tendo camas gemeas, dois guarda-vestidos com tres portas de espelho. — Preço de occasião 1:500$000. — Rua D. Luiza n. 65. (R 9960)

Esplendido leilão de moveis

O leiloeiro GUSMÃO, fará amanhã á 1 hora da tarde, em seu amplo armazem á rua S. José n. 17, um grande leilão de moveis, destacando-se 2 fortes e harmoniosos pianos Pleyel e Hassen, lindos grupos de pannos, couro para bureau, e de oleo vermelho e peroba clara para salão de visitas. Bonitas guarnições para salão de jantar, com 10, 15 e 16 peças, bellissimos dormitorios para casal, obras de Red-Star e mobilia, grande quantidade de moveis avulsos, como geladeiras, cadeiras e cama para creança, guarda-comida, guarda-roupa, guarda-casacas, relogios, cadeiras, toilettes, louças, crystaes, metaes, apparelhos para toilette, etc., etc. (12267)

Doenças de ouvidos garganta, nariz e bocca — **Cura garantida e rapida da OZENA** (fetidez do nariz) processo inteiramente novo

DR. EURICO DE LEMOS

professor livre desta especialidade na Faculdade de Medicina do Rio de Janeiro. Consultorio: rua da Assembléa n. 13, sobrado, das 12 ás 5 da tarde. (R 12430)

Affonso Pinto Vaz

Precisa-se falar-lhe. Escrever onde pode ser procurado, para esta redacção a F. S. T. (R 10532)

HARPA

Vende-se uma em perfeito estado, do fabricante Erard. — RUA CONDE DE IRAJA' 165. — BOTAFOGO. (R 11497)

A' ARTE DO BOM GOSTO

Com este maravilhoso e incomparavel livro, uma boa dona de casa pode guiar-se em tudo que se refere á arte de cozinha, de doces, sorvete e licores. Ensina com arte e economia pratos como sejam: empadinhas, pasteis, assados, etc. Toda qualidade de doces finos, como pudins, bôlos, tortas, gelatinas, cremes, bons bocados, amores de sogra, casadinhos, amanteigados, tudo isto se apprende, adquirindo este precioso livro, pela insignificante quantia de 7$000. A' venda nas livrarias Leite Ribeiro, Alves e papelaria Marcotte. (R 11487)

A economia do gaz

Concertam-se fogões a gaz por preço baratissimo. Attendem-se chamados pelo telephone Villa 4688. Rua Francisco Bicalho n. 387 A. (R 12406)

Dactylographia

6 aulas por semana 15$ por mez. ESCOLA ROYAL, Av. Rio Branco 151 e Succursaes. (R 12481)

Confecção Vestidos Finos

Mme. [illegible] encarrega-se de qualquer encommenda [illegible] rua do Cattete 161, Hotel [illegible] (R 9970)

A VIDA COMMERCIAL

Rio, 11 de maio de 1923.

NOTAS DO DIA

Hoje, á 1 hora da tarde, deverá realizar-se a assembléa da Companhia Graphica Brasileira.

Hoje, á 1 hora da tarde, deverão reunir-se os credores das fallencias de Antonio Martins & C., de Manoel Placido Corrêa e de Humberto Carvalho & C., e ás 2 horas da tarde, os da de A. Rabello.

ASSEMBLÉAS

ANNUNCIADAS

Sociedade Anonyma Brazilian American, dia 14, á 1 hora da tarde.

Companhia de Productos Chimicos e Materias Corantes, dia 14, ás 2 horas da tarde.

Companhia Engenhos Centraes Santa Cruz e União, dia 16, ás 2 horas da tarde.

Sociedade Anonyma Moinho Santa Cruz, dia 14, ás 2 horas da tarde.

Companhia Radiotelegraphica Brasileira, dia 15, ás 2 horas da tarde.

Empresa de Melhoramentos no Brasil, dia 17, ao meio-dia.

Companhia Morro da Mina, dia 17, á 1 hora da tarde.

Sociedade Anonyma Armazens Brasil, dia 22, ás 4 horas da tarde.

Companhia de Seguros de Vida "A Sul America", dia 23, ás 2 horas da tarde.

Companhia Brasileira Industrial e Constructora, dia 25, á 1 hora da tarde.

Companhia Cordoaria e Celluloso, dia 25, á 1 hora da tarde.

Companhia de Seguros Stella, dia 25, ás 2 horas da tarde.

Companhia Graciema, dia 25, á 1 hora da tarde.

Companhia Gillette Safety Razor do Brasil, dia 25, á 1 hora da tarde.

Companhia Brasileira de Refrescos, dia 25, á 1 hora da tarde.

Sociedade Anonyma Studebaker do Brasil, dia 25, ao meio-dia.

Sociedade Anonyma Fox Film do Brasil, dia 25.

Companhia Manufactora Progresso de Itajubá, dia 26.

REUNIÃO DE CREDORES

Credores da concordata preventiva de Merino & C., dia 14, á 1 hora da tarde.

Credores de Alberto Gonçalves Figueiredo, successor de Ferreira & Gonçalves, dia 15, ás 2 horas da tarde.

Fallencia de Alfano & C., dia 15, á 1 hora da tarde.

Fallencia de A. Martins, dia 15, ás 2 horas da tarde.

Concordata de José Joaquim de Freitas, dia 16, á 1 hora da tarde.

Fallencia de Manoel Silva Araujo, dia 17, ás 2 horas da tarde.

Fallencia de Lothar Kastrup, dia 18, á 1 hora da tarde.

Credores de J. Braga & C., dia 19, á 1 hora da tarde.

Fallencia de Alfredo Peixoto & C., dia 22, ás 2 horas da tarde.

TRANSFERENCIAS

SUSPENSAS

Sociedade Anonyma Armazens Geraes, até o dia 22.

Companhia Cordoaria e Celluloso, até ao dia 25.

Companhia Brasileira Industrial e Constructora, até ao dia 25.

VENDAS JUDICIAES

Dia 12 — 16 Apolices Uniformizadas de 1:000$, juros de 5 º|º.

Dia 12 — 16 Apolices Uniformizadas de 1:000$, juros de 5 º|º e 2 acções da The Leopoldina Railway, de £ 10.

PAGAMENTOS

ANNUNCIADOS

Apolices Municipaes de £ 20, juros.

Apolices do Emprestimo Viação Ferrea do Estado do Rio Grande do Sul, juros.

Sociedade Anonyma Cotonificio Gavea, juros.

Companhia Fiação e Tecidos Santo Aleixo, juros.

Sociedade Anonyma Moinho Fluminense, dividendo de 12$000.

Sociedade Anonyma Casa Pratt, dividendo de 80$000.

Companhia Caminho Aereo Pão de Assucar, juros.

Companhia Fiação e Tecidos Industrial Campista, juros.

Veneravel Ordem 3ª de S. Francisco de Paula, juros.

Empresa de Aguas de Caxambu', juros.

Apolices Municipaes de Therezopolis, juros.

Companhia Assucareira Fluminense, dividendo.

Companhia Progresso Industrial do Brasil, juros.

Companhia Fiação e Tecidos Industrial Mineira, juros.

Sociedade em Commandita Instituto Lafayette, dividendo de 12 º|º.

Companhia Geral de Melhoramentos no Maranhão, dividendo de 3$000.

Companhia Força e Luz de Palmyra, juros.

Companhia de Tecidos de Linho de Sapopemba, juros.

Sociedade Anonyma União Manufactora de Roupas, dividendo de 30$000.

"O Credito Popular", bonificação de 4 º|º.

Dia 11 — Companhia Tecidos Magénse, juros.

CONCORRENCIAS

ANNUNCIADAS

Directoria Geral da Intendencia da Guerra, para o fornecimento de capacetes para geraes, officiaes e praças; brim branco e de linho e de camisetas para gymnastica, dia 11.

Almoxarifado Geral da Prefeitura, para a venda de ferro fundido e batido e aço, tudo velho, existente na officina geral, dia 11.

Estrada de Ferro Central do Brasil, para o fornecimento de sobresalentes para freios Westinghouse, para a 4ª divisão, dia 30.

Directoria Geral de Contabilidade do Ministerio da Justiça e Negocios Interiores, para o fornecimento de carvão de pedra, nacional, americano, Cardiff e de forja, dia 12.

Directoria Geral de Contabilidade do Ministerio da Justiça e Negocios Interiores, para o fornecimento de carvão de pedra nacional, Cardiff, americano e de forja, dia 12.

Estrada de Ferro Central do Brasil, para o fornecimento de artigos diversos para a 4ª divisão, dia 12.

Estrada de Ferro Central do Brasil, para o fornecimento de dormentes de madeira de lei para o ramal de Lima Duarte, 5ª divisão, dia 14.

Asylo de Invalidos da Patria, para o fornecimento de generos para o rancho, artigos de expediente, artigos de illuminação, ferramenta, roupa de cama, artigos de embarcações e de limpeza, dia 14.

Directoria do Serviço de Industria Pastoril, para o fornecimento de drogas necessarias no Posto Experimental Veterinario da Capital Federal, dia 14.

Directoria do Serviço de Povoamento, para o fornecimento de fardamentos para o pessoal desta Directoria e da Inspectoria de Immigrantes da Ilha das Flores, dia 15.

Estrada de Ferro Central do Brasil, para o fornecimento de locomotivas, dia 15.

Departamento Nacional de Saude Publica, para o fornecimento e collocação do material, dia 15.

Estrada de Ferro Central do Brasil, para o fornecimento de parallelepipedos de pedra para calçamento, 5ª divisão, dia 16.

Santa Casa de Misericordia, para a reconstrucção do predio n. 133 da rua Sant'Anna e arrendamento do predio da avenida Rio Branco n. 175, dia 16.

Departamento Municipal de Assistencia Publica, para a venda de 427 pneumaticos usados e inserviveis, varias camaras de ar completamente estragadas e latas e taboas de caixotes inutilizados, dia 16.

Estrada de Ferro Central do Brasil, para a venda de quartolas vasias, de oleo, e outros artigos, dia 17, á 1 hora da tarde.

Dr. José Antonio de Souza Gomes, juiz de Direito da 2ª Vara de Orphãos do Districto Federal, para o arrendamento do predio á Avenida da Ligação n. 121, pertencente ao espolio de Walter Edward Clarkson, dia 18.

Estrada de Ferro Central do Brasil, para o fornecimento de 150.000 toneladas de carvão para locomotivas, Cardiff ou americano, dia 19.

Escriptorio de Obras do Ministerio da Justiça e Negocios Interiores, para pinturas no edificio do Archivo Nacional, na praça da Republica, dia 19.

Estação de Monta de Juiz de Fóra, para o fornecimento de materiaes, dia 20.

Estrada de Ferro Central do Brasil, para o fornecimento de tijolos para a estação de Bello Horizonte, construcção de um armazem e muros, secção de construcção, 5ª divisão, dia 21.

Directoria do Serviço de Povoamento, paar o fornecimento de madeiras necessarias á reparação e conservação de edificios da hospedaria de immigrantes da Ilha das Flores, dia 21.

Departamento Nacional de Saude Publica, para o fornecimento dos artigos constantes dos grupos 3, 8, 13, 15, 16, 17, e 21, dia 22.

Estrada de Ferro Central do Brasil, para a venda de estopa suja, dia 22.

Directoria Geral de Contabilidade do Ministerio da Justiça e Negocios Interiores, para restauração da cimalha interna da sala do throno do Museu Nacional, dia 23.

Estrada de Ferro Central do Brasil, para o fornecimento de artigos diversos para a 4ª divisão, dia 24.

Directoria do Serviço Geologico e Mineralogico do Brasil, para o fornecimento de duas pranchetas e um armario para a secção de desenho, dia 24.

Inspectoria Federal de Portos, Rios e Canaes, para o fornecimento de chapas de ferro, de metal Muntz e de cobre, destinados ao districto de apparelhagem Sul, dia 25.

Escola de Minas de Ouro Preto, para a construcção de um laboratorio chimico de mineralogia e geologia, dia 26.

Estrada de Ferro Central do Brasil, para a venda de manganez, dia 23.

Estrada de Ferro Central do Brasil, para o fornecimento de aço para ferramenta e outros artigos, dia 26.

Estrada de Ferro Central do Brasil, para o fornecimento de material Pyle e sobresalientes para machinas e carros, para a 4ª divisão, dia 28.

Barboza, Albuquerque & Comp.

SECÇÃO DE CAFÉ

RUA DO ROSARIO, 101, 102 e 104. Caixa Postal 622

Endereço telegraphico "OLIDARBOZA"

ADEANTAM SOBRE CONHECIMENTOS

Collocam cafés a chegar mediante as amostras

CORRETAGEM, 300 réis por sacco

—:— Cotações por 15 kilos —:—

	Sul e oeste de Minas — Ameri.	Côr	Outras Procedencias — Ameri.	Côr
2	34$623—35$133		34$113—34$623	
3	34$099—34$521		33$499—34$009	
4	33$397—33$907		32$886—33$397	
5	32$784—33$295		32$274—32$784	
6	32$172—32$682		31$660—32$172	
7	31$660—32$172		31$150—31$660	
8	31$150—31$660		30$640—31$150	
9	30$640—31$150		30$129—30$640	

Recebem cafés nas condições de armazens geraes e dispõem de machinismos para rebeneficiar café.

Mercado FROUXO.

Sabino de Robertis, encarregado.

Rocha Faria & C.ª

Commissarios de café

Codigos: Borges, Ribeiro, etc.

End. tel.: ROCHAFARIA

MATRIZ — RIO

R. Th. Ottoni 113 — 1º

Arm.: Camerino, 66

Caixa postal 710

Telephones: Norte, 2.254-3.035.

Adeantam sobre conhecimentos, sendo a commissão apenas de 700 réis por sacco.

FILIAL — Santos

Rua Santo Antonio, 62

Preços por 15 kilos, no Rio:

Typo 2	34$800 a 35$500
" 3	33$800 a 34$500
" 4	32$800 a 33$500
" 5	32$000 a 32$500
" 6	31$500 a 32$000
" 7	30$800 a 31$300
" 8	30$300 a 30$700
" 9	29$800 a 30$200

Informações: mercado ESTAVEL. (10834)

Preços dos diversos generos de consumo no mercado

Aguas mineraes — Por caixa

Caxambu	38$000 a 39$000
Lambary	34$000 a 35$000
Salutaris	56$000 a 37$000
Cambuquira	34$000 a 35$000
S. Lourenço	32$000 a 34$000
Plata	43$000 a 44$000
Vita	33$000 a 34$000

Alfafa — Por kilo

Nacional	—
Estrangeira	—

Arroz — 60 kilos

Brilhado, de 1ª	52$000 a 54$000
Idem, de 2ª	44$000 a 46$000
Especial	48$000 a 50$000
Superior	42$000 a 44$000
Bom	37$000 a 40$000
Regular	33$000 a 34$000
Rajado do norte	34$000
Sanga	20$000 a 22$000
Meio arroz	21$000 a 26$000

Assucar — Por kilo

Branco, crystal	1$300 a 1$320
Mascavinho	1$130 a 1$250
Mascavo	$830 a $850
3ª sorte	1$280
Demerara	Não ha

Algodão — Por 10 kilos

Sertões	62$000 a 64$000
Paulista	52$000 a 53$000
Primeiras sortes	56$000 a 58$000
Mediano	54$000 a 55$000

Alcool — 480 litros

De 40 gráos	380$000 a 390$000
De 38 gráos	360$000 a 370$000
De 36 gráos	340$000 a 350$000

Aguardente — 480 litros

De Paraty	160$000 a 170$000
De Angra	140$000 a 150$000
De Campos	120$000 a 130$000

Aves

Frangos:

Pequeno	2$000
Regular	2$500
Grande	3$000

Azeite

Centenario, lata de litro	5$500 a 6$000
Centenario, lata de litro	5$500 a 6$000
Centenario, lata de 12 litros	60$000 a 64$000
Plaguiol, lata de litro	6$600 a 7$000
Plaguiol, lata de 10 litros	80$000 a 85$000
Plaguiol, garrafa de litro (caixa)	108$000
Plaguiol, garrafa de 1/2 litro (caixa)	52$000

Bacalhau

Diversas marcas (caixa)	135$000 a 145$000
Idem (meia caixa)	75$000 a 80$000
Americano (Halifax), tina	Não ha
Peixelim (tina)	120$000 a 125$000

Banha — Por kilo

De Porto Alegre	
Lata de 2 kilos	2$100 a 2$200
Lata de 1 kilo	2$200 a 2$300
Laguna (lata de 20 kilos)	2$100 a 2$200
Itajahy (lata de 2 kilos)	2$200 a 2$300
Lata de 10 kilos	2$200 a 2$300
Lata de 20 kilos	2$200 a 2$300
Mineira e Paulista (lata de 20 kilos)	2$000 a 2$100
Lata de 2 kilos	2$000 a 2$100

Batatas — Por kilo

Rio Grande	$340 a $440
Mineira	$360 a $500
Paulista	$360 a $500

Breu — 480 libras

Claro	80$000
Escuro	Nominal

Cebolas

Por kilo	$450 a $500

Pinto, Lopes & C.

Escriptorio, r. General Camara, 43 — Rio. Armazem: r. Coronel Pedro Alves, 98.

EXPORTADORES E COMMISSARIOS DE CAFÉ (10851)

Café — Arroba

Typo 3	32$800
Typo 4	32$300
Typo 5	31$800
Typo 6	31$300
Typo 7	30$800
Typo 8	30$300
Typo 9	29$800

ESTEVES, REZENDE & Cia.

Commissões — Consignações — Conta Propria

Adeantam 70 º|º sobre conhecimentos

Commissão: $700 por sacco

Escriptorio: Quitanda, 198. (sob.)

TELEPHONE — NORTE 6024

Armazem: rua da Gambôa, 133-135

TELEPHONE: NORTE 3796

Endereço telegraphico: "GRACIANO"

CODIGO — "Ribeiro"

Cotações por 15 kilos:

Typo 2	34$800 a 35$500
" 3	33$800 a 34$500
" 4	32$800 a 33$500
" 5	32$000 a 32$600
" 6	31$300 a 31$800
" 7	30$800 a 31$300
" 8	30$200 a 30$600
" 9	29$800 a 30$300

Mercado ESTAVEL.

Cimento

Deva	20$000
Atlas	—
Excelsior	28$000 a 30$000

Fumo

Em corda

Especial	3$000 a 3$400
Bom	1$900 a 2$100
Baixo	1$200 a 1$400

Do Rio Grande — Por 15 kilos

Amarello, de 1ª	40$000 a 42$000
Dito de 2ª	38$000 a 40$000
Dito commum	38$000 a 40$000
Bom	36$000 a 38$000

Da Bahia — Por 15 kilos

Especial	40$000 a 45$000
Superior	36$000 a 38$000
Bom	24$000 a 26$000

De Santa Catharina:

Especial, de 1ª	36$000 a 38$000
Superior, de 2ª	30$000 a 32$000
Baixo, de 3ª	25$000 a 26$000

Farinha de mandioca

De Porto Alegre — 45 kilos

Especial	20$000 a 20$500
Fina	19$000 a 19$500
Entrefina	17$500 a 18$000
Grossa	15$000 a 15$500

De Laguna.

Peneirada	16$000 a 16$500
Grossa	15$000 a 15$500

Farinha de trigo

1ª qualidade	37$500 a 37$700
2ª qualidade	35$500 a 35$700
3ª qualidade	34$500 a 34$700

Feijão — Por 60 kilos

Especial	31$000 a 32$000
Idem, regular	22$000 a 23$000
Fradinho	45$000 a 54$000
Mulatinho, especial	14$000 a 20$000
Manteiga	44$000 a 48$000
Enxofre, 66 kilos	45$000 a 46$000
Amendoim	45$000 a 48$000
Branco	58$000 a 62$000
De côres de Porto Alegre	38$000 a 44$000

CAFÉ

EDUARDO ARAUJO & C.IA

PRESTAM AS MELHORES CONTAS

RUA MUNICIPAL 28 RIO

(4050)

Fubá de milho — 50 kilos

Mimoso	24$000
Fino	17$500 a 18$000
Grosso, commum	14$500 a 16$000

Farello de trigo — 35 kilos

Nacional	5$500 a 6$000

Fubá de arroz — 50 kilos

Nacional	34$000 a 36$000

Gallinhas

Regular	3$000 a 4$000
Especial	3$500 a 4$000

TOSSE PEITORAL SÃO CAETANO —

Com a primeira colher o allivio é immediato. (R 8762)

Ovos

Duzia	2$000 a 2$200

Kerozene — Por caixa

Americano	30$500

Milho — Por 62 kilos

Amarello	12$000 a 12$500
Branco	Não ha
Mesclado	11$000 a 11$500

Manteiga — Por kilo

Mineira, especial	6$400 a 6$800
Dita superior	6$200 a 6$500
Dita regular	5$500 a 6$100

Mamona

Em caroço	$450

Presunto — Por kilo

Nacional (S. Paulo)	4$800 a 5$200
Estrangeiro	9$000 a 9$500

Oleo

De linhaça (barril)	3$150 a 3$300
Idem (lata)	2$900
De algodão	1$600 a 1$800
De coco	2$000

Vinagre

Branco	620$000 a 650$000
Tinto	620$000 a 650$000

Polvilho — Por kilo

De Minas, Rio e S. Paulo	$550 a $700
De Porto Alegre	$460 a $500
De S. Catharina	$380 a $400

Phosphoros — Lata

Olho	65$000 a 66$000
Brilhante	65$000 a 66$000
Rio Branco	65$000 a 66$000
Outras marcas	65$000 a 66$000

Pinho — Por pé

Americano	1$000
[illegible]	Nominal
Spruce	2$500
Sueco branco	—
Sueco, vermelho	Não ha
De resina, por duzia	380$000
Do Paraná, por duzia	185$000
Dito de 2ª	170$000

Queijos

De Minas (por queijo)	1$500 a 4$500
Palmyra (caixa)	96$000 a 110$000

Sal

De C. Frio, grosso	6$000
Do norte, grosso	8$390
Idem, moido	9$290
Estrangeiro	Nominal

Toucinho — Kilo

Commum	1$200 a 1$500
De fumeiro	2$000 a 2$200

Tapioca

Diversas procedencias	$800 a 1$200

Vermouth

Italiano	75$000 a 80$000
Portuguez	65$000
Francez	80$000 a 85$000

Xarque

Rio da Prata

Patos e mantas	Não ha
Puras mantas	1$700 a 2$000

Fronteiras

Patos e mantas	1$400 a 1$650
Puras mantas	—

Rio Grande do Sul

Patos e mantas	1$300 a 1$560
Mantas	Não ha

Minas

Patos e mantas	1$200 a 1$560

Matto Grosso

Patos e mantas	1$200 a 1$500

Vinho — Por pipa

Virgem	1:100$000
Verde	1:000$000
Collares	1:200$000

EXPEDIENTE DA ALFANDEGA

Esta repartição arrecadou, hontem, a importancia de 153:656$538 de renda, sendo 77:715$565 em ouro e 75:940$973 em papel.

De 1 a 10 do corrente, foram arrecadados 1.795:036$816.

Em egual periodo do anno passado, foram arrecadados 1.939:313$844, sendo a differença para menos, no corrente exercicio, de 144:277$028.

—:— Por portaria de hontem, o inspector da Alfandega determinou que, doravante, todos os despachos de importação sobre os quaes os funccionarios encarregados dos manifestos tiverem duvida se infringem ou não a actual regulamento das facturas consulares, deverão ser apresentados ao chefe da 1ª secção, que resolverá, por si, no acasos em que não houver infracção a punir, enviando á inspectoria sómente os que julgar passiveis de multa, com o respectivo visto.

BANCO ALLEMÃO TRANSATLANTICO

(DEUTSCHE UEBERSEEISCHE BANK)

BALANCETE EM 30 DE ABRIL DE 1923 DAS FILIAES DO RIO DE JANEIRO, SÃO PAULO, SANTOS E CURITYBA

ACTIVO

Letras descontadas		13.464:641$402
Letras e effeitos a receber em cobrança do exterior		6.563:397$968
Letras e effeitos a receber em cobrança do interior		32.242:382$609
Emprestimos em contas correntes		56.080:003$029
Valores caucionados		7.011:634$906
Valores depositados		27.895:008$159
Caixa Matriz		9.649:467$435
Agencias e filiaes no exterior		966:451$788
Agencias e filiaes no interior		31.364:385$550
Correspondentes do exterior		5.465:108$088
Correspondentes do interior		1.117:766$084
Titulos e fundos pertencentes ao Banco		716:215$000
Edificios do Banco		1.295:816$960
CAIXA:		
em moeda corrente no banco	18.755:885$300	
em moeda de ouro	5:389$350	
em outras especies	103:862$784	
em outros Bancos	8.480:658$521	27.345:795$955
Diversas contas		26.186:342$362
Rs.		227.764:417$295

PASSIVO

Capital	7.350:000$000
Depositos em conta corrente com juros	22.987:424$748
Depositos em conta corrente sem juros	11.831:856$890
Depositos a prazo fixo	11.248:036$810
Depositos em conta de cobrança do exterior	6.563:397$968
Depositos em conta de cobrança do interior	32.242:392$609
Titulos em caução e em deposito	35.306:643$065
Caixa Matriz	16.602:096$296
Agencias e filiaes no exterior	107:448$634
Agencias e filiaes no interior	32.597:317$741
Correspondentes do exterior	25.420:365$770
Correspondentes do interior	41:634$720
Letras a pagar	1.521:059$007
Diversas contas	33.944:743$037
Rs.	227.764:417$295

S. E. & O.

E. EYTING, Contador. — L. LEWIN, Director-Gerente. (12266)

—:— Foi enviado ao Thesouro o processo referente a um requerimento da Casa Pratt, pedindo restituição da quantia de 974$450, de differença paga pela nota n. 4.220 de fevereiro de 1920.

—:— O inspector officiou á Directoria da Despesa, pedindo o pagamento de uma conta da The Ault & Wiborg Brasil, na importancia de 3:460$800, de material fornecido á typographia em abril findo.

—:— Movimento do Cáes do Porto —embarcações atracadas aos armazens em 10 do corrente:

Chatas nacionaes diversas e vapor francez "Ipanema", arm. 1; vapor hollandez "Albireo", arm. 3; vapor nacional "Commandante Pessoa" e chatas diversas c|c. do "Ansaldo VIII", arm. 4; vapor nacional "Bocaina", armazem, 5; chatas diversas c|c. do "Santa Fé", e do "Keltier", arm. 8; chatas diversas c|c. do "African Prince", arm. 9; vapor nacional "Flamengo", pat. 10; vapor nacional "Camaquã" e chatas diversas c|c. do "Peedduk" e do "Highland Laddie", armazem, 10; hiate nacional "Rixales", pat. 11; vapor allemão "Niederwald", arm. 15; chatas diversas c|c. do "Rio de Janeiro", arm. 16 e vapor inglez "Vandyk", arm. 17.

MERCADO DE SANTOS

Santos, 9 — (Do correspondente)— O movimento geral do café verificado hontem nesta praça, foi o seguinte:

Café baldeado com destino a esta cidade, 7.967 saccas, sendo: Paulista, (inclusive Jundiahy e Itauna), 4.486; Sorocabana, 740; Pary e S. Paulo, 352; Braz, 2.419; café entrado, 7.644 saccas; café embarcado, 2.822 saccas; café saido, não houve; café despachado, 8.678 saccas.

O mercado disponivel fechou calmo, com base para o typo 4 — 23$400.

—:— Relação geral dos exportadores que despacharam café hontem, na Recebedoria de Rendas: — Sociedade Anonyma Casa Malta, 2.750 saccas; Leon Israel & C.ª, Ltd. 2.500; Almeida Cardia e Abreu Cia. Ltd., 781; A. doFerreira & C.ª, 750; R. Alves, Toledo & C.ª, 250; Whitaker Brotero & C.ª, 215; Toledo Assumpção & C.ª, 125; Comp. Paulista de Exportação, 125; Lima, Nogueira & C.ª, 100; Fine Taste Coffee Export Ltd., 998; Charles Meyer & C.ª, 91; diversos, 5.

Café mineiro — Whitaker Brotero & C.ª, 742 saccas.

Total: 8.678 saccas.

—:— O stock de café existente nesta praça em primeira e segunda mão é de 1.508.521 saccas.

—:— O mercado disponivel conservou-se calmo, com alguns negocios, regulando os preços de 25$000 para cafés de boa torração e 23$000 para lotes corridos.

—:— A pauta semanal do café paulista e paranaense é de 1$000 e a do mineiro, 1$450.

—:— A renda em francos proveniente do café despachado, foi de 42.871.

—:— A importancia arrecadada pela Recebedoria de Rendas, foi de réis.... 81:992$381.

—:— A renda da Alfandega foi de 251:410$337.

MOVIMENTO DO PORTO

ENTRADAS DO DIA 14

De Buenos Aires e escs. o paquete sueco "Kronprissessan Margaret", com 2244 toneladas, carga varia a Luiz Campos.

De Hamburgo e escs., o paquete allemão "Galicia", com 3607 toneladas, carga varia a Theodor Wille & Co.

Passageiros em 1ª classe 2; em 3ª classe 71; em transito 378.

De Liverpool e escs., o paquete inglez "Darro" com 7252 toneladas, carga varia a Mala Real Ingleza.

Passageiros em 1ª classe 14; em 2ª 10; em 3ª classe 116; e em transito 571.

De Cristiania e escs., o vapor norueguez "Satta" com 2.347 toneladas, carga varia a Strauy Engelhat.

De South Georgia o rebocador norueguez "Pelican" com 62 toneladas, carga lastro a Wilson Sons e Co.

De Rosario de Santa Fé e escs., o vapor inglez "Plutarch" com 3.587 toneladas, carga varia a Lamport Holt.

De Nova York, o paquete inglez "Vandyck" com 7.950 toneladas, carga varia a Lamport Holt.

Passageiros em 1ª classe 28; em 2ª classe 1; e em transito 49.

SAIDAS DO DIA 14

Para Tombay o vapor norueguez "Oiwell".

Para Marselha e escs. o vapor nacional "Ipanema".

Para Antuerpia e escs. o vapor belga "Patagonur".

Para Cabo Frio o hiate nacional "Resedles I".

Para Buenos Aires escs., o paquete allemão "Galicia".

Para Antuerpia, o vapor "Plutarck".

Para Buenos Aires e escs., o paquete inglez "Vandyck".

Para Hamburgo e escs., o vapor hollandez "Albireo".

Para Porto Alegre e escs. o paquete nacional "Itapuhy".

Para Buenos Aires e escs., o paquete inglez "Darro".

MARITIMAS

VAPORES ESPERADOS

Nova York, "Southern Cross".
Rio da Prata, "Malte".
Portos do sul, "Commandante Alcidio".
Portos do norte, "Caxias".
Genova, "Principe di Udine".
Rio da Prata, "Massilia".
Genova, "Giulio Cesare".
Portos do sul, "Antonina".
Amsterdam e escs., "Flandria".
Portos do norte, "Bahia".
Rio da Prata e escs., "Vestris".
Hamburgo e escs., "Antonio Delfino".
Liverpool e escs., "Andes".
Amsterdam e escs., "Orania".
Rio da Prata, "Western World".
Portos do norte, "João Alfredo".
Genova e escs., "Plata".
Rio da Prata, "General San Martin".
Portos do norte, "Poconé".
Portos do norte, "Itaipu".
Japão, "Chicago Maru".
S. Francisco e escs., "Susquehanna".
Genova, "Ré Vittorio".
Portos do sul, "Itabira".
Rio da Prata, "Conte Verde".
Rio da Prata, "Indiana".
Genova, "Regina d'Italia".
Rio da Prata, "Cap Polonio".
Japão, "Canadá Maru".
Rio da Prata e escs., "Duca Degli Abruzzi".
Nova York, "Vasari".
Londres, "Highland Piper".
Bordeaux e escs., "Eubée".
Nova York, "American Legion".
Rio da Prata, "Mendoza".
Genova e escs., "Valdivia".
Bordeaux e escs., "Lutetia".
Rio da Prata, "Giulio Cesare".
Napoles e escs., "Palermo".
Portos do norte, "Campeiro".
Rio da Prata, "Mosella".

VAPORES A SAIR

Recife e escs., "Itapuca".
Portos do norte, "Manáos".
Rio da Prata, "Southern Cross".
Ponta d'Areia e escs., "Ipanema".
Rio da Prata, "Scandia".
Havre e escs., "Malte".
Porto Alegre e escs., "Flamengo".
Ilhéos e Aracaju', "Itanema".
Laguna e escs., "Paraná".
Bahia e escs., "Cannavieiras".
Bordeaux e escs., "Massilia".
Rio da Prata e escs., "Principe di Udine".
Rio da Prata e escs., "Giulio Cesare".
Pará e escs., "Itapura".
Porto Alegre e escs., "Itaquera".
Rio da Prata e escs., "Flandria".
Bahia e escs., "Commandante M. Lourenço".
Montevidéo e escs., "Affonso Penna".
Nova York e escs., "Vestris".
Rio da Prata e escs., "Andes".
Rio da Prata e escs., "Antonio Delfino".
Natal e escs., "Antonina".
Nova York, "Burmese Prince".
Laguna e escs., "Lucania".
Rio da Prata e escs., "Orania".
S. Sebastião e escs., "Centenario".
Nova York e escs., "Western World".
Rio da Prata e escs., "Plata".
Laguna e escs., "Commandante Miranda".
Hamburgo e escs., "General San [illegible]".
Maranhão e escs., "Bahia".
Pelotas e escs., "Itaituba".
Japão e escs., "Chicago Maru".
Porto Alegre e escs., "Itaipu".
Hamburgo e escs., "Algorab".
Rio da Prata e escs., "Ré Vittorio".
Genova e escs., "Conte Verde".
Genova e escs., "Indiana".
Porto Alegre e escs., "Commandante Alcidio".
Rio da Prata e escs., "Regina d'Italia".
Rio da Prata, "Canadá Maru".
Hamburgo e escs., "Cap Polonio".
Genova e escs., "Duca Degli Abruzzi".
Rio da Prata e escs., "Eubée".
Rio da Prata e escs., "Vasari".
Rio da Prata e escs., "Highland Piper".
Manáos e escs., "Itabira".
Ceará e escs., "Santos".
Genova e escs., "Mendoza".
Rio da Prata e escs., "Desena".
Rio da Prata, "American Legion".
Portos do Pacifico e escs., "Oropesa".
Rio da Prata e escs., "Valdivia".
Rio da Prata e escs., "Lutetia".
Genova, "Giulio Cesare".

Mãe Maria
Attenção

Chegou nestes dias a celebre e renomada professora hespanhola em sciencias occultas, a Mãe Maria, que tem praticado verdadeiros prodigios no norte e no sul da America.

A Mãe Maria compromette-se a fazer qualquer classe de trabalhos por impossiveis que elles sejam, satisfazendo assim, ao distincto publico, sem enganos de nenhuma natureza e com muito acerto.

Adivinha o presente e o futuro, fazendo, além disso, toda classe de talismans e pedras formosas trazidas do estrangeiro.

A Mãe Maria attende suas consultas todos os dias, das 8 horas da manhã, ás 4 da tarde. Domingos, das 8 ás 11.

Rua Visconde do Rio Branco numero 545 — Defronte das Barcas. Em Nictheroy — Consultas, 5$000. (10786)

Lulu's da Pomerania

Vendem-se legitimos cachorrinhos n. 1, na rua General Roca n. 82. — Telephone Villa 4202. (R 12.231)

Chandler e Chevrolet

Vendem-se dois com pouco uso, funccionamento garantido. Negocio de occasião. Rua do Passeio n. 54. (R 12.292)

CASA

Aluga-se a familia de tratamento; rua Pinto Figueiredo n. 14, junto á praça Saenz Penna. Trata-se á rua Treze de Maio 30, com Diogo. (R 11387)

PÃO ALLEMÃO

Fornada especial ás 5 1|2 da tarde. Panificação Primor. — RUA SETE DE SETEMBRO N. 109. (R 10424)

Predio em S. Paulo

Acceita-se proposta para arrendamento de um grande predio situado no triangulo, rua S. Bento, esquina da rua da Quitanda, podendo servir para uma bonita loja de modas, joias ou confeitaria e bar, devido á sua esplendida collocação, pois fica com frente para a nova praça ultimamente aberta. As grandes casas no Rio terão uma boa opportunidade para installar a sua filial nesta cidade.

As propostas poderão ser dirigidas á Caixa 130, ou rua S. Bento n. 29, sobrado, e informações pelo telephone Central 293, em S. Paulo. (R. 9813)

AUTO FIAT

Vende-se um de particular, typo pequeno, quasi novo, arranco electrico, e economico; ver na Boulevard 28 de Setembro 110. Trata-se: Uruguayana n. 134. (R 9851)

TYPOGRAPHIA

Vende-se uma machina de dobrar formato "A" n. 7, typo "Eclipse" para typographia. Ver e tratar á rua Marechal Floriano n. 168, com o sr. Thompson. (Escriptorio da Light and Power). (R 9479)

Acção entre amigos

[illegible] (R 10468)

EDIFICIO ODEON

Alugam-se excellentes escriptorios no edificio do Odeon, Avenida Rio Branco 137, 1º andar. Trata-se no mesmo. (R 9432)

GONORRHE'A

As CAPSULAS AZUES de Camargo Mendes, dão prompto allivio e resultados maravilhosos. Lavam a bexiga. Vendem-se: RUA DOS ANDRADAS 85 — Avenida Mem Sá 11. (R 673)

60$000

Por esse preço vendem-se cachorrinhos Lulu's Pomerania, brancas, em Nictheroy, rua de Santa Rosa 709. (R 9479)

Salão de sociedade

Aluga-se a outra um grande salão com secretaria e direito ao predio todo; trata-se na rua Marechal Floriano 22, com sr. Souza (casa de cambio). (R 11229)

Brim Linho Branco

Arrematado nos leilões da Alfandega; branco a 1$000 e pardo a 7$500 o metro. Rua S. Pedro n. 91, loja. (R 9845)

CREADA

Para casinha de um casal estrangeiro em Copacabana, precisa-se de uma boa creada para cozinhar e mais serviços, dando-se preferencia a uma allemã. Paga-se bem a uma pessoa pratica e referendada. Trata-se com Madame Rolfe, Hotel Londres, Avenida Atlantica n. 668. (R. 11227)

Salas para escriptorios

Alugam-se duas boas na Avenida Rio Branco 147, 1º andar, onde se trata. (R 12307)

THEREZOPOLIS

Aluga-se grande hotel, com 35 quartos, salas de visita, jantar, jogo, etc. Informações á rua Primeiro de Março n. 43; tratar á rua Fonseca Lima 53, sobrado. — Praça da Bandeira. (R 12208)

ALUGA-SE

Uma boa casa assobradada, com tres quartos, duas salas, despensa, cozinha, fogão a gaz, jardim e pomar, tudo em perfeito estado de conservação. Rua Dr. Lino Teixeira, proximo ao Jockey Club. (Bonde na porta). Trata-se com Marques, á rua General Camara 64. (R 12314)

BOM NEGOCIO

Vende-se ou admitte-se um socio com cem contos de capital, para uma officina mechanica installada com machinas modernas e com todos os requisitos da hygiene, em predio com vantajoso contrato até 1929, adequada á industria automobilistica. Cartas a Castro. Rua Sete de Setembro 33, 1º andar. (R. 11272)

VENDEDORES

Para collocar em casa de familia artigo de utilidade; paga-se boa commissão. A rua do Rosario n. 86, 1º andar, das 10 ás 12 horas. (R 12349)

"PREDIO"

Vende-se um á rua Aristides Lobo, dando a renda mensal de 700$000; negocio urgente; para tratar com o dr. Adjalme Pereira. Tel. 1095 Sul. (R 9854)

STENOLINO Para pulmão fraco, anemias, fraqueza, pallidez

Deposito: Drogaria Pacheco, rua dos Andradas n. 43; Casa Huber, rua Sete de Setembro n. 61, e nas Drogarias. (R 11494)

Casa no Cattete

Traspassa-se uma pequena, mobilada, proximo ao Flamengo. — Telephone Beira Mar n. 249. (R 11283)

NICTHEROY

TERRENO COM PORTO MAR

Vende-se magnifico terreno medindo 48 mts. de frente por 102,80 mts. de fundos, possuindo esplendido porto de mar onde poderá atracar qualquer embarcação e situado em excellente ponto commercial e industrial, distante da Estação da Leopoldina apenas 2 minutos.

O referido terreno, que tem duas pequenas casas actualmente occupadas por um bar, pela sua boa collocação, presta-se com especialidade para fabrica, estaleiro, trapiche, serraria, estancia de lenha, etc.

Trata-se no Bazar Saramago, á rua de S. Lourenço n. 312, Nictheroy, com o sr. Christa. (R. 10463)

Officina mechanica

Por motivos de força maior que se dirão ao pretendente, vende-se uma bem montada, bem localizada e com reputação. — Trata-se á rua do Rosario n. 176, sobrado. (R 11363)

OCCASIÃO

Vende-se motocyclette Indian Scout; S. Francisco Xavier n. 121. (R 12371)

ALUGA-SE

uma sala com duas janellas para escriptorio. Avenida Rio Branco 145, 2º andar. (R 12373)

CHACARA

Compra-se uma chacara com casa grande e nova, com terreno, superior a 3.000 metros quadrados, e que tenha toda a sorte de frutas produzindo, e agua em abundancia. Paga-se um terço do preço á vista, e o resto a prazo. Conforme se combinar. Cartas com todas as informações a S. Seabra, no escriptorio deste jornal. (R 11244)

CAUTELAS

Particular compra, só do Monte Soccorro. Informações detalhadas para a caixa postal n. 2678. (R 9821)

SOCIO

Industria em franco desenvolvimento e dirigida por engenheiro competente, precisa um com 30:000$000, preferindo solidario para tomar conta da parte commercial. Cartas a "Industrial". (R 11341)

AUTO MINERVA

Vende-se ou troca-se um bello Minerva, por outro carro de força, ou americano, grande. Permitte qualquer exame. — Rua da Misericordia n. 80. — Phone Central n. 4500. (R 9830)

Quarto - Flamengo

Aluga-se com meia pensão em casa de tratamento, a senhor do commercio. Cruz Lima 27. B. M. 2336. (R 11342)

2º e 3º andares

Alugam-se juntos, com grande terraço, á rua dos Andradas n. 36. (R 12454)

Ondulação permanente

GABRIEL — CABELLEIREIRO

Faz ondulação duravel mais de seis mezes, GARANTINDO QUE NÃO QUEIMA NEM ESTRAGA OS CABELLOS. Ondulações grandes e pequenas, evita o uso de papelotes em os cabellos cortados. Mais de 500 attestados — Ondulação Marcel — Pinturas. Informações catalogos gratis. — MME. ISABELLE — Rua Uruguayana 14, sobrado. Tel. Central 5491. (R 9869)

Pharmaceutico

Com pratica, deseja dar nome e trabalhar. Cartas nesta redacção a Epaminondas. (R 12260)

Gravidez e Parto

Livro sexual scientifico indispensavel a todas as mães de familia. Um volume, 2$000. Pelo Correio, 2$500. Pedidos a H. Antunes & Comp. Rua Buenos Aires n. 135. — Rio. (R 9291)

Pensão São Jorge

PROPRIA PARA FAMILIAS E CAVALHEIROS

Appartamentos confortaveis —Quartos arejados — Tratamento esmerado — Cozinha de primeira ordem — Seriedade e respeito. Commodidade absoluta. — Paisagem bellissima — Preços modicos. Queiram informar-vos e visitar esta pensão. — Praia do Russell n. 32. Telephone Beira Mar 1569. (R 4854)

Caixas d'Agua Higienicas

Systema "Gainer" patente n. 9071

EM CIMENTO ARMADO. 30 % MAIS BARATO QUE AS CAIXAS COMMUNS.

Curação eterna.

Sjoestedt Brothers

Rua Ourives n. 56. (6762)

MACHINAS DE ESCREVER

Não comprem machinas sem visitar o nosso grande "stock". Temos machinas para todo o preço: Remington, Underwood, Royal, Corona, Continental, Oliver, etc., desde 200$000. Concertamos e reformamos qualquer especie de machinas e em qualquer estado. Compramos machinas, taboas e tampas. Fitas para qualquer machina dos melhores fabricantes, a 4$000 cada. Papel carbono de todas as côres, marca germanica Omnia, de inegualavel qualidade, superior, a 10$000 a caixa. Grande officina de machinas de escrever. — Federico Tomaselli & Comp. — Rua da Saude n. 27, praça Mauá. (9115)

AUTO DE LUXO

Vende-se double-phaeton europeu, novo, sem uso, luxuosissimo, por 30:000$. (O preço é 36:000$). Acceita-se parte em terreno. Avenida Atlantica 284. (Manhã). (11466)

AUTOMOVEL

Vende-se um coupé Willys-Knight, licenciado, em excellente estado de conservação, pela terça parte do custo. Ver e tratar na rua Carvalho Monteiro n. 13. (R 9852)

Aula de córte e costura

Mme. Julia, diplomada pela Escola de Paris, ensina por processos modernos, córte e costura, em casa das alumnas; tambem acceita trabalho por dia em casa de familias. Rua Uruguayana n. 39, 2º andar. Telephone Central n. 5560. (R 11243)

AGENTES

Em todas as cidades, precisam-se para a melhor fabrica de carimbos, placas de metal, gravuras e venda de romances, e livros de todas as qualidades. Informações a P. Franco & Comp. Rua Buenos Aires 135, Rio. (R 9891)

EMPREGADA

Necessita-se de uma ama secca para tomar conta de duas creanças de 2 a 3 annos e acompanhar os patrões para Maceió. Paga-se 80$000, dá-se sapatos, meias e todo anno um mez de descanso e tambem dá-se roupas externas. Deseja-se que seja de côr branca, muito carinhosa, de boas referencias e tenha pratica de cuidar de creanças. — Rua Conde de Bomfim n. 579. TELEPHONE VILLA N. 550. (R 12242)

SOCIO

Pessoa com doze annos de pratica de ferragens e pequeno capital, precisa encontrar casa deste ramo no centro, onde possa desenvolver sua actividade. Cartas neste jornal, a A. R. C. (R 11255)

ALTO DE THEREZOPOLIS

Vende-se optimo terreno de 40 x 50 na rua Javary, esquina da rua Parnahyba. — Informações: Telephone Sul 1917. (R 11252)

AUTOMOVEL

Vende-se um marca Sizaire & Naudin, 18 H. P., quatro logares, pouco usado. A tratar na Praia Garage, praia de Botafogo 320. Telephone Sul 2979. (R 12246)

PREDIO EM BOTAFOGO

Aluga-se o predio de dois pavimentos para grande familia de tratamento com todas as commodidades. Para ver e tratar na rua Martins Moreira n. 46. Botafogo. Telephone Sul n. 788. (R 11289)

PREDIO

Vende-se o da rua Coronel Cabrita n. 23. Trata-se á rua Senador Euzebio n. 118. (R 9800)

SOBRADO

Aluga-se um grande e confortavel. Rua S. José n. 108, em frente á Brahma. Trata-se no n. 110. — SAPATARIA BRISTOL. (R 11381)

NOIVOS

Aluga-se ou vende-se

Aluga-se uma esplendida casa moderna, com mobilia ingleza, por seis mezes ou vende-se somente a mobilia toda ou em parte, á rua dos Oitys 65 A, (Gavea), das 8 ás 16 horas. Informações: Telephone Norte [illegible]. (R 10397)

MOBILIA

Vende-se um dormitorio completo para casal, uma mobilia de sala de jantar e uma de sala de visitas, tudo por dois contos de réis; metade do custo, em perfeito estado e pouco uso. — Trata-se á rua de S. Claudio n. 8 — (Haddock Lobo), das 12 ás 22 e meia e aos domingos, das 10 ás 2 horas. (R 11443)

ALUGA-SE

Em casa de uma senhora estrangeira um quarto muito bem mobilado, para cavalheiro, conforto moderno, telephone, preço moderado. 135, rua Benjamin Constant. (R 11449)

RIFA

Fica transferida para 9 de junho proximo a rifa de meia mobilia de sala de visitas. — Alarico. (R 11539)

Mobilia de quarto

Vende-se uma nova e moderna. Inf. telephone Villa 5940. (R 12382)

Fabrica de doces

Vende-se uma bem montada e com bastante movimento, em Nictheroy; para tratar e mais informações á rua da Carioca n. 77 (loja). — Rio. (R 11536)

CONFORTAVEL VIVENDA

Aluga-se uma com grande terreno, á rua Vinte de Novembro n. 90, Ipanema, podendo ser vista até ás 11 horas da manhã. (R 10489)

Garçon de 1ª ordem

Offerece-se um moço japonez recem-chegado de S. P. Fala inglez, francez, portuguez, com optimas referencias, para hotel, restaurante ou club. Telephone Central n. 5211. (R 10498)

ALUGA-SE

um salão com dois quartos independentes, com ou sem mobilia. Rua Senador Vergueiro n. 106, sobrado. (R 10409)

Aluga-se mobilado

pequeno appartamento com dois quartos e uma grande sala, cozinha, quintal, independente. Informa-se á rua Senador Vergueiro n. 106, sobrado. (R 10409)

SANTA THEREZA

Aluga-se sala e quarto contiguos, ricamente mobilados, a casal distincto, á rua Mauá 74. Tel. Central 1668. (R 11471)

QUARTO

Aluga-se um bem mobilado para senhor do commercio. — RUA BARÃO DO FLAMENGO N. 26. (R 11472)

Quartos vasios no Cattete

Alugam-se bons quartos na rua do Cattete n. 245, 1º andar; tem telephone. Trata-se na mesma, das 10 ás 16 horas, com o sr. Sampaio. (R 10309)

EXPOSIÇÃO

Encarrega-se da venda de objectos expostos. Caixa postal n. 2455. (R 11012)

Terreno á rua de S. Francisco Xavier

Vende-se por preço baratissimo um magnifico lote situado no melhor local desta rua, esquina da de Conselheiro Olegario. Tratar á rua do Rosario n. 176, sobrado. (R 11362)

CINTO Oleskine

DE BORRACHA LAVAVEL, PARA HOMENS — O mais elegante, resistente e hygienico que tem apparecido no Brasil, fabricado com borracha da The "Good Year Tire".

Depositarios: Costa Pacheco & Cia. — 69, RUA SETE DE SETEMBRO, 71 — Rio de Janeiro — Alcardo Spaltro. (O 20215)

Pensão Rio Preto

Dispondo de bons aposentos mobilados, para familias ou moços solteiros. Preços razoaveis, á rua Luiz de Camões n. 34, sobrado. Aberto das 6 horas ás 24 horas. Telephone Norte n. 5260. (R 12255)

Inspector de alumnos

Precisa-se de um que seja moço, instruido, educado e que conheça gymnastica para ensinar. Exigem-se attestados de idoneidade moral. Para tratar com o dr. J. Accioli, á Avenida Koeler n. 42. — Petropolis. (R 12256)

70$000

Com esta insignificante quantia podeis comprar 100.000 (Cem mil) marcos allemães, que antes da guerra valiam 75:000$000.

Vendemos qualquer quantia ao melhor preço da praça.

Frederico Tomaselli & C.ª

27, RUA DA SAUDE, 27 (11577)

Copacabana e Leme

PROFESSOR

(PARA PEDRO II E ESCOLA NORMAL)

Aulas particulares de physica, chimica, historia natural, arithmetica, algebra e geometria, com ex-estudante de engenharia, pharmaceutico e doutorando de medicina que tem longa pratica de magisterio. — Telephone Ipanema 1013. Rua Copacabana 907. (R 10361)

PARA ECONOMIA DO GAZ

A OFFICINA FEDERAL SUISSA concerta e põe em estado novo e por pouco dinheiro, os queimadores, as grelhas e as chapas dos fogões a gaz, os mais deteriorados ou quebrados. — Attende-se a chamado pelo telephone Central 601. Rua dos Arcos 64. (R 10548)

PENSÃO ODESSA

A' rua do Cattete n. 136, dá refeições á meza a tres mil réis cada; a comida é feita com manteiga; tambem fornece para fóra; fala-se francez. (R 11467)

ALUGA-SE

Aluga-se na rua Carvalho Monteiro n. 39, uma sala e quartos independentes a senhor de tratamento ou a casal de todo o respeito, com ou sem pensão. (R 12406)

Caminhões de 2 toneladas

Vinot, fabricante francez, novos, a preços de occasião, vendem-se á rua Benedictinos ns. 1 a 7. COMPANHIA COMMERCIAL E MARITIMA. (R 12408)

EMPREGADO

com pratica de vendas ao balcão em casa de electricidade, conhecendo o ramo, precisa-se. Edade de 15 a 20 annos. — Exigem-se referencias. — RUA DO PASSEIO N. 50. (R 12389)

AOS BONS FUMANTES

Fumos em rolo e pasta Goyano Extra, Pomba, Rio Novo, Carangola, Bragança e outras especialidades, só se encontram á rua Uruguayana n. 116. CARLOS LEAL & COMP. (R 12391)

BOA VIVENDA

No saluberrimo bairro do Andarahy, aluga-se por 500$000, ou vende-se, uma boa vivenda para regular familia de tratamento. Centro de terreno, duas salas, tres quartos, podendo-se adaptar para quatro quartos. Optimo quarto de banho, magnifica cozinha e despensa; garage, pequeno pomar. Cede-se o telephone. Ver e tratar no proprio local. Rua Duqueza de Bragança n. 91, das 12 ás 17 horas. Qualquer informação com o proprietario á rua da Quitanda n. 199. Não serão acceitos intermediarios. (R 10365)

Seguros nas zonas urbana, suburbana e rural

Um predio, 10 contos, paga por anno 25$000. Moveis e roupas de familia, mesmo valor e prazo, 37$500. Estabelecimentos, idem, dito, entre 37$500 e 50$000.

SEGURA-SE QUALQUER VALOR

O fogo é o peior e mais falso dos inimigos!

Segurae-vos na "ALLIANÇA DA BAHIA", sub-agencia da agencia geral. Rua Marechal Floriano n. 225, 1º andar (em frente ao Itamaraty). TELEPHONE NORTE N. 6890.

Admittem-se agentes. Dão-se instrucções. (10673)

CORTE

costura e chapéos, ensina em tres mezes, sendo o ultimo gratuito, á rua de S. José n. 93, 2º andar. (R 12498)

APARTAMENTO

Aluga-se a casal de tratamento um appartamento sem pensão, com quatro peças, independente. — Rua Almirante Balthazar n. 29 — Gloria. (R 12392)

CASA MOBILADA

Familia americana, sem creanças, procura casa mobilada, no Leme ou na Copacabana, com quatro dormitorios e demais dependencias. — Offertas ao sr. Harris. Caixa do Correio 1698. (R 10490)

Mala e documentos desappa-recidos

No dia 23 de abril o sr. major Antonio José Ribeiro da Silva, vindo do Espirito Santo, desembarcou em [illegible] afim de tomar o trem que vae á cidade de Padua, onde reside [illegible] estação, á hora do embarque, [illegible] uma mala perfeitamente egual á [illegible] que só veiu reconhecer em sua [illegible]. Chamando testemunhas, verificou [illegible] referida mala pertence a um sr. Ricardo Amaro, de Bom Jesus — [illegible] não foi encontrado. O tal Ricardo [illegible] appareceu, sem duvida carregando [illegible] mala pertencente ao major Ribeiro da Silva, a qual contém, além de [illegible] de viagem, uma garrucha de dois canos, de fogo central; cinco letras promissorias no valor de 15:000$000, [illegible] prazo, passadas pelo sr. Chiriante Henriques, morador na fazenda do [illegible], Estado do Espirito Santo, e [illegible] pela de importancia como escriptura de compra de terra em Alegre, (Espirito Santo), procurações, etc. Caso appareça alguem querendo negociar com [illegible] papeis, previne-se que foram roubados ao major Ribeiro da Silva, que [illegible] para garantia de seus direitos. O [illegible] Ricardo Amaro é de côr preta, [illegible] magro, com 30 annos mais ou menos, não tem moradia certa. — Padua, [illegible] maio de 1923. Antonio José Ribeiro da Silva.

AUTO DELAGE

Vende-se de particular, preço de occasião. Trata-se á rua da Constituição n. 71, terreo.

Lanchas a gazolina

Completamente novas, construidas de peroba e forradas a cobre. Vendem-se tres, uma por 9:000$, outra por [illegible] e a maior por 28:000$; é para liquidar. FREDERICO TOMASELLI & C. 27, RUA DA SAUDE, 27.

Vestidos tailleur

Em lã, seda e linho e todo genero de toilettes elegantes; executa-se com o maximo da perfeição e chic. [illegible] tratar e provar a domicilio. Telephone Beira Mar 4083, Irene Boldrini.

VENDE-SE

vagons capacidade 6 toneladas, [illegible] 0,50. Desvios 0,50, typo 5. [illegible] 0,50, typo 7. Desvios 1 metro typo [illegible] Rodeiros 0,50, mancaes. — RUA CONSTITUIÇÃO N. 71, TERREO.

CAVALLO

Vende-se um bonito, branco e [illegible] com ou sem arreios e mais [illegible] criação. — Rua Maranhão 174, [illegible] do Matto — Estação do Meyer.

"PREDIO"

Vende-se um para familia de [illegible] mento, á rua Felix da Cunha, [illegible] á rua Conde de Bomfim (Tijuca) [illegible] ra informações com o dr. Adjalme Pereira. Telephone 1095 Sul.

STUDEBACKER

Particular que se retira para [illegible] vende um de seis cylindros, [illegible] novo. Ver na garage [illegible] á rua [illegible] quez de Abrantes e tratar na Avenida Rio Branco n. 10, das 9 ás [illegible] ás 5 horas. — Negocio urgente.

CONSULTORIO

Aluga-se grande parte de [illegible] de frente, para consultorio [illegible] rua da Assembléa n. 77 [illegible] ta-se das 3 ás 4 horas da tarde.

TERRENOS EM ANDARAHY

LOTES DE 2 A 4 CONTOS

Na grande area loteada nas diversas ruas abertas no prolongamento da rua Uruguay vendem-se os ultimos lotes destes preços

Trata-se à

RUA SÃO PEDRO 132 - Sobrado

3887

LEILÕES

Leilão de Penhores

D. Oliveira & C.ª

RUA CHILE N. 18

Em 21 de Maio de 1923

Fazem leilão dos penhores vencidos, e avisam aos Srs. mutuarios que podem reformar ou resgatar as suas cautelas até á vespera do leilão. (12244)

Leilão de penhores

EM 16 DE MAIO DE 1923

Comp. Aurea Brasileira

(Fundada em 1913)

Convida os srs. mutuarios a virem reformar suas cautelas vencidas até á vespera do leilão.

11 - Avenida Passos - 11

(Em frente ao theatro S. Pedro) (R 11373)

Leilão de penhores

17 de maio de 1923

JOSE' CAHEN

Rua Silva Jardim, 7 (R 12107)

LEILÃO DE PENHORES

EM 14 DE MAIO DE 1923

J. Mendes & C.ª

— BECO DO ROSARIO — 9

...cautelas vencidas, podendo os srs. mutuarios reformal-as ou resgatal-as até á hora do leilão. (R 6878)

Leilão de Penhores

EM 15 DE MAIO DE 1923

Rua Buenos Aires n. 206. — J. G. (R 9423)

Leilão de Penhores

EM 11 DE MAIO

J. Delgado

...A SETE DE SETEMBRO, 197 ...vias ... mutuarios que podem reformar ou resgatar as suas cautelas até á hora do leilão. (R 6745)

Implorando a caridade

...NGELA PECORANO, viuva, com ...mmos de edade, completamente cega... ...ciencia publica.

...ANIA VENTURA, de 96 annos de edade...

...CARLOTA, pobre velhinha sem recursos...

...STREVADA, rua do Chichorro n. ...casa XVIII, doente, impossibilitada de trabalhar, tendo duas filhas, ambas tuberculosas.

...ELVIRA DE CARVALHO, pobre ...com amparo de familia.

...FRANCISCA DA CONCEIÇÃO ...RROS, cêga de ambos olhos e ...

...M INFELIZ ALEIJADO.

...FELICIANA LUCAS, viuva, paralytica.

...UVA SANTOS, com 68 annos de ...e gravemente doente de molestias incuraveis.

...JULIETA — EMILIA, duas pobres ...

...VELHEZA, pobre ceguinha sem amparo algum.

...VA SOARES — Sem poder trabalhar.

...VIUVA DE UM JORNALISTA, ...e menor amparo.

Amas seccas e de leite

ALUGAM-SE duas ama-seccas e a lavadeiras; á rua 7 Setembro, 235; ...e C. 4457. (R 10480) A

PRECISA-SE de uma ama de leite para creança de seis mezes; prefere-se portugueza; rua Derby-Club n. — S. Francisco Xavier. (R 11460) A

Cozinheiros e cozinheiras

ALUGAM-SE cozinheiras, moças e rapazes da roça, pedidos á Agencia Portugal, em Anchieta (enviem ...). (R 11450) B

ALUGA-SE uma optima cozinheira de forno e fogão e duas do trivariado; á rua 7 Setembro, 235. ...e C. 4457. (R 10480) B

COZINHEIRA e mais serviços; precisa-se á praia do Flamengo 6. (R. 11300) B

PRECISA-SE uma creada para cozinhar e mais serviços de um casal; durma no aluguel e acompanhe ... para algum tempo em uma ...da, em Mendes. Rua Lapa 88, ...do. (R 10428) C

PRECISA-SE de uma boa cozinheira para casa de familia; rua Buarque n. 35 — Leme. (R 9803) B

PRECISA-SE de uma boa cozinheira, de bom genio, asseiada, que ...a no aluguel e dê referencias de conducta; rua Toneleros n. 24— ...a Cardeal — Copacabana. (R 11221) B

PRECISA-SE de boa cozinheira para pequena familia estrangeira. Trata-se na rua Dionysio Cerqueira n. ... — Largo dos Leões. (R 11259) B

PRECISA-SE de uma perfeita cozinheira, na rua Dr. José Hygino ... — Andarahy. (R 11310) B

PRECISA-SE de uma perfeita cozinheira de forno e fogão e que dê referencias. Paga-se bem; trata-se á rua Voluntarios da Patria n. 147. (R 12096) B

PRECISA-SE de uma cozinheira branca, que trabalhe em massas e se recommende, para casa de pequena familia, á rua Francisco Muratori; ordenado é de 80$ e saida semanal. (R 12214) B

PRECISA-SE de uma boa cozinheira, á avenida Pedro Ivo n. 182. (R 11480) B

PRECISA-SE de uma cozinheira; rua Laranjeiras n. 111. (R 12413) B

PRECISA-SE cozinheira asseiada e que faça mais alguns serviços e que siga para S. Paulo. Exigem-se referencias, paga-se bem. Tratar á praça Serzedello Corrêa n. 23—Copacabana. (R 10544) B

PRECISA-SE de um cozinheiro e lavadeira, para pequena familia; Nery Pinheiro n. 84. (R 11470) B

PRECISA-SE de uma perfeita cozinheira para 2 pessoas, á rua Muniz Barreto n. 11 — Botafogo. Dormir no aluguel. Exigem-se referencias. (R 10351) B

PRECISA-SE de uma boa cozinheira do trivial, para pequena familia, na rua de Santo Amaro n. 101, não dorme no aluguel. Ordenado 80$000. (R 10316) B

PRECISA-SE de uma perita cozinheira para casa de pequena familia de tratamento. Paga-se bem e exigem-se referencias. Trata-se na rua General Polydoro n. 312. (R 10353) B

Creados e creadas

ALUGAM-SE duas boas arrumadeiras e 2 copeiras; á rua 7 de Setembro, 235, phone C. 4457. (R 10480) C

CREADA. Precisa-se para pequena familia na rua Silveira Martins, 72, casa VII, dando referencias. (R 12397) C

CREADA para todo serviço, precisa-se para pequena familia, outrosim precisa-se menina de 13 annos para pequenos serviços leves. Dormem no aluguel. Rua Lavradio, 40. (R 12331) C

PRECISA-SE de uma mocinha para acompanhar uma senhora; cores brancas; rua do Livramento n. 80, loja. (R 10335) C

O melhor para as crianças com lombrigas

O Vermifugo EMIL é um xarope de sabor agradavel e de effeitos seguros nas lombrigas e varias especies de ascaridea. ...

... Depositario geral: RUA URUGUAYANA N. 66.

PERESTRELLO FILHO & Cia. (583)

PRECISA-SE de uma creada para cozinhar e lavar, que durma no aluguel. Rua 19 Fevereiro, 160, Botafogo. (R. 9922) C

PRECISA-SE de uma creada para arrumadeira e mais serviços em casa de pequena familia; rua Dr. Satamini 77, Haddock Lobo. (R 12459) C

PRECISA-SE de uma empregada para todo serviço de um casal; aceito lavar; rua Derby Club n. 51. S. Francisco Xavier. (R 11403) C

PRECISA-SE de uma empregada para todo serviço, em casa de pequena familia; Cattete n. 112, 2º. (R 12398) C

PRECISA-SE de uma empregada portugueza para cozinhar e lavar para uma pequena familia de 3 pessoas. Paga-se bem. Trata-se na Avenida Atlantica 944. (R. 10532) C

PRECISA-SE de uma arrumadeira para casa de pequena familia; rua Alice 39, Laranjeiras. (R 11400) C

PRECISA-SE de arrumadeira e ajudante de ama secca, na rua Grajahu n. 59 — Andarahy. (R 10337) C

PRECISA-SE de uma creada para lavar e passar e ajudar na cozinha, em casa de pequena familia; rua de São Januario n. 181. (R 12302) C

Empregos diversos

ALUGA-SE um bom copeiro para hotel ou pensão; tratar á rua Senador Dantas 42. Tel. 790, Central. (R 10443) D

MOÇA que conheça perfeitamente as quatro operações e tenha boa calligraphia, para emprego em escriptorio de uma fabrica no centro da cidade, com o ordenado de 120$000, póde dirigir cartas a M. M. P. D., nesta redacção. (R 9791) D

ACCEITAM-SE homens e moças para trabalhar a bordo dos grandes vapores nacionaes e estrangeiros, pessoas de boa conducta, ganhando bons ordenados, de 250$ a 400$, sem terem despesas a bordo, não precisando saber ler, pessoas operarias para officinas e camareiros, moços de convés, etc., empregos de futuro, como praticantes de piloto e machinistas, aqui preparam-se os papeis e documentos á matricula na capitania do porto, com a maxima brevidade, no Escriptorio Central de Locação de Serviços Maritimos, á rua Sete de Setembro n. 235. (R 10494) D

ARRUMADEIRA e costureira, rua Humaytá, 36. Telephone S. 2486. (R 9785) D

COSTUREIRAS para roupas finas de senhoras, precisa-se na rua Capital, Av. Rio Branco, 146, 150. (12209) D

COSTUREIRA. Precisa-se de uma aprendiz adeantada; trata-se na Avenida Mem de Sá, 54, sob. (R 9920) D

COSTUREIRAS para roupas brancas, finas, á mão, precisa-se de diversas, á rua do Cattete, 136. Paga-se bem, accelta-se ajudantes e aprendizes. (12270) D

COSTUREIRAS para vestidos finos de Lingerie, á mão, precisa-se de muitas e com toda a urgencia, na rua do Cattete, 136, bom ordenado. Accelta-se ajudantes e aprendizes. (12270) D

COSTUREIRAS para machinas Singer a motor, para roupas brancas, precisa-se de muitas e com urgencia, rua do Cattete, 136, paga-se muito bem. (12270) D

MOÇA deseja collocação para ser governante de casa; fala o allemão e portuguez. Rua Frei Caneca, por D. Elenez. (R 11285) D

OFFERECE-SE senhora com muito boas referencias para dama de companhia de senhora ou menina, ou para senhor viuvo d'alto tratamento mas que tenha filhas; para acompanhar e alguns serviços, á r. Barão de Mesquita n. 98, Laranjeiras. (R 11237) D

MOÇAS para recalcar desenhos de vestidos, precisa-se na rua do Cattete, 136. Lingerie Elegante. Paga-se bom ordenado. (12270) D

PRECISA-SE de uma empregada para o serviço de escriptorio; Assembléa 34, 2º andar. (R 10461) D

PRECISA-SE de um bom electricista; trata-se na rua Frei Caneca n. 15, loja. (R 10550) D

PRECISA-SE de uma cozinheira e de um empregado para commodeiro, rua de Bento Lisboa, ...; na Fabrica de Rosquinhas Brancas, á rua Benedicto Hyppolito, 110. (R 8885) D

PRECISA-SE de uma empregada para serviços domesticos, leves, bom ordenado; rua Bella de S. João, 231, casa 15 — S. Christovão. (R 11315) D

PRECISA-SE de duas costureiras para calças de homens; paga-se bem; trata-se na rua da Alfandega n. 349, das 2 da tarde ás 5 horas. (R 9868) D

PRECISA-SE de uma senhora já de edade, para tomar conta de duas creanças e lavar para um casal; rua Marquez de S. Vicente n. 90, Gavea. (R 11367) D

PRECISA-SE de pautador e riscador para machina de rodinhas e pennas c/ automatico, e de officiaes para livros modelos. Papelaria Indiana — Ourives n. 55. (R 10310) D

PEDREIRO habil para dirigir pequena obra, pagando-se bem. Trata-se av. Rio Branco, 181, sala 4. (R 10524) D

PRECISA-SE de um bom chauffeur para caminhão; rua Lima Barros, n. 57, S. Christovão. (R 10442) D

PRECISA-SE de um pequeno de 12 a 14 annos, portuguez, para recados duma camisaria á rua da Carioca n. 11. (R 9933) D

RAPAZ de 21 annos, com pratica de guarda-livros, correspondencia franceza e dactylographia, boas referencias, carta nesta redacção, a A. L. (R 0917) D

ROUPAS de creança, precisa-se de perfeitas costureiras, dando-se trabalho a domicilio mediante referencia, na A Capital, Av. Rio Branco, 146-150. (12209) D

Quereis juros sobre marcos allemães ?

Em cheque ou papel moeda encarregamo-nos de pôr em Conta corrente com caderneta em Banco na Allemanha, garantida por Banco da nossa praça, a juros vantajosos.

Marcos allemães, Marcos Polacos, Corôas Austriacas e Rublos Russos vendemos ao melhor preço da praça; não compreis sem consultar os nossos preços. Unicos importadores directos de dinheiro de todos os paizes.

FREDERICO TOMASELI & Cia.

27, Rua da Saude, 27 (11518)

PRECISA-SE de um bom carpinteiro, trata-se na rua Frei Caneca n. 15, loja. (R 10550) D

PRECISA-SE de uma empregada branca, para serviços leves, casa de tres pessoas; rua Coronel Figueira de Mello n. 244. (R 11459) D

PRECISA-SE de officiaes de carpinteiro; á rua Affonso Penna n. 148. (R 12431) D

PRECISA-SE de bons carpinteiros para obras e officina, á rua Senhor dos Passos n. 69. (R 12388) D

PRECISA-SE de um menino de 14 a 16 annos, que tenha alguma pratica de escriptorio e que saiba, em bora pouco, escrever á machina; á rua da Candelaria n. 81, 2º andar. Exige-se comportamento de sua conducta. (R 10305) D

PRECISA-SE de uma empregada para lavar, engommar e limpeza, em casa de familia, composta de 3 pessoas; á rua Maxwell n. 67 (Aldeia Campista). (R 10592) D

RAPAZ de boa conducta, vindo do interior, com pratica de escriptorio, offerece os seus serviços a casa commercial. Carta a esta redacção, a J. P. T. (R 12234) D

UMA senhora de tratamento deseja collocar-se como governante de alguma pessoa de tratamento que se ausente desta capital. Praça do Encantado n. 17 (E. Encantado). (R 9915) D

UMA senhora de boa conducta deseja tomar conta da casa de um senhor viuvo, de tratamento, mediante ordenado. Cartas nesta redacção, por D. Julia. (R 12437) D

UMA senhora viuva offerece-se para dama de companhia de senhora só, ou casal, da referencias de sua conducta; cartas a M. M., neste jornal. (R 10554) D

SUSPENSÕES Senhoras, as "CAPSULAS SEVENKRAUT" contem Apiol Sabina e Arruda; é sempre o melhor remedio; um tubo é sufficiente para ficar boa. Rua Uruguayana n. 142. Tubo, 7$000. (R 9909)

Casas e commodos centro

ALUGA-SE em casa de pequena familia boas salas de frente, com boa pensão e mobilia nova, encerada a cavalheiros de tratamento; á rua dos Ourives 50, 2º, esquina de Alfandega. (R 9988) E

ALUGAM-SE com pensão, a moços do commercio, boas salas e quartos; rua Barão do Rio Branco, 16; tel. Norte 7562. (R 9928) E

ALUGA-SE uma sala e um quarto mobilados com todo o conforto e casa independente a cavalheiros de todo o respeito; avenida Mem de Sá, 72, sob. (R 9978) E

ALUGA-SE um quarto mobilado com optima pensão, a 2 rapazes na rua Senador Dantas, 19. (R 9946) E

ALUGA-SE uma sala de frente; não se aluga a familia; rua Senhor dos Passos, 171, sob. (R 9948) E

ALUGA-SE por 100$ optimo escriptorio, com telephone, tratar á Carioca n. 4, 1º andar, ou Sete de Setembro 195, 1º. (R 10405) E

Quereis ganhar ?

O Magnetismo Utilitario faz entreter amor ao matrimonio, neutralisar males de inveja ou odio, destruir crimes, fazer com a pessoa desejada, destruir intrigas, fazer a felicidade de dinheiro, alcançar collocação, adivinhar numeros de loterias, jogo do bicho, bichos, ...

... INSTITUTO ELECTRICO, RUA DA ASSEMBLÉA N. 45, CAPITAL FEDERAL. (10640)

ALUGA-SE uma sala de frente para escriptorio, á avenida Central 137, ou rua da Calle n. ... (R 10305) E

ALUGA-SE, no centro, um optimo quarto com pensão, a moço ou senhor distincto, para atelier de costura ou negocio decente, a quem ficar com alguns moveis. Trata-se na casa Atlas, rua da Carioca 8, com o sr. Baptista. (R 11307) E

ALUGAM-SE duas salas proprias para escriptorio, casal ou rapazes do commercio; r. Sete de Setembro 134, 2º andar. (R 11258) E

ALUGA-SE uma excellente sala de frente; rua do Rosario n. 160, 2º andar. (R 9800) E

ALUGA-SE uma esplendida sala de frente, mobilada, com pensão, a casal sem filhos, pessoas de fino tratamento, casa de familia; avenida Gomes Freire n. 139, loja. (R 11128) E

ALUGAM-SE sala e quartos, separados e mobilados, em casa do maximo socego e de pequena familia de tratamento, casa nova, encerado, com linda vista para Santa Thereza. Avenida Mem de Sá, 236, esplanada do Senado. (R 9878) E

ALUGA-SE uma sala de frente propria para escriptorio; á rua São Pedro n. 249; trata-se na mesma, 1º andar. (R 10492) E

POMADA ALLEMÃ

Medicamento de acção cicatrizante, energica, analjesica e anti-poruriginosa. Empregada com grande exito nas affecções da pelle: feridas, eczemas, darthros, furunculos, assaduras, rachaduras, vermelhidão da pelle e comichões. (2(01)

ALUGA-SE escriptorio de frente com direito a sala de espera, uma sala interna para qualquer negocio commercial; 7 Set. 162, 1º andar. (R 12380) E

ALUGA-SE um bom quarto independente, em casa de familia, a senhora ou moça, serve tambem para escriptorio. Rua Carioca n. 10, 2º andar. (R 12385) E

ALUGA-SE o sobrado da rua do Livramento 97, dois quartos, duas salas e mais dependencias; as chaves na mesma rua 61, póde ser visto durante o dia; tratar á rua do Theatro n. 3, com o dr. Albino Silva, das 4 ás 6 da tarde. (R 11523) E

ALUGAM-SE quartos bem mobilados a cavalheiros distinctos em casa de familia; á rua Paulo Frontin, n. 16, 1º. (R 11519) E

ALUGAM-SE em casa de familia, 3 esplendidas salas, sendo 2 de frente e uma de fundos, com vista para Santa Thereza; fornece-se pensão; rua Paulo de Frontin. 65. (R 12424) E

ALUGA-SE um bom quarto mobilado, a um senhor; avenida Gomes Freire 45, sobrado. (R 9936) E

ALUGA-SE um segundo andar, na rua Gonçalves Dias, 83, canto da rua do Ouvidor; trata-se no 1º andar. (R 12449) E

ALUGA-SE um bom quarto em casa de familia com ou sem mobilia; rua Buenos Aires, 230, 2º andar. (R 12431) E

ALUGA-SE uma boa sala mobilada; rua São Pedro n. 271. (R 10537) E

ALUGAM-SE á rua Buenos Aires, 171, sob., perto da rua Uruguayana, sala de frente e um quarto juntos, para consultorio, officina limpa ou escriptorio. (R 12429) E

ALUGAM-SE sala de frente mobilada com optima pensão a casal ou cavalheiros sérios, em casa de familia allemã; rua Riachuelo, 217. (R 10510) E

ALUGAM-SE salas de frente e quartos sem pensão para familias e cavalheiros 247, Av. Rio Branco. (R 10528) E

ALUGA-SE por contrato o grande 1º andar do prédio do largo de S. Francisco n. 42. Trata-se no mesmo. (R 12260) E

ALUGA-SE o 2º andar do predio da rua da Carioca n. 30. Trata-se na loja. (R. 10506) E

ALUGA-SE uma pequena sala independente, bem mobilada, para um senhor; 214, rua dos Invalidos. (R 9853) E

ALUGA-SE sala de frente, mobilada; tem banho quente e frio e telephone. Rua do Riachuelo n. 157, sob. (R 11358) E

ALUGA-SE a boa casa, centro de jardim, com 3 quartos e 2 salas, situada á rua Barão de Itapú 108, onde se trata. (R. 9864) J

ALUGA-SE um lindo 2º andar com ..., á rua Carlos de Carvalho n. 65 (esplanada do Senado), com ou sem moveis. (R 10451) E

ALUGAM-SE 2 salas para escriptorio, 2º andar; R. Uruguayana 212. (R 9894) E

ALUGA-SE em casa de tratamento, confortavel aposento, com ou sem pensão, a pessoas distinctas, por preço modico. Rua Costa Bastos, 16. (R 11247) E

ALUGA-SE com moveis a pessoa decente, em casal, quentes, do Senado por 120$000, com banhos quentes, filha café e telephone; rua do Senado 107. (R 12209) E

ALUGA-SE um bom quarto mobilado, com todo conforto e respeito, Av. Mem de Sá, 95. (R 11353) E

APARTAMENTO — Aluga-se um esplendido, tres pavimentos, agua, luz, sem moveis, a casal ou familia, informações familia, r. Invalidos n. 28. (R 11457) E

ALUGA-SE em casa de familia, um quarto claro, mobilado, com ou sem pensão, a rapaz decente e de bom comportamento; rua S. José n. 79, 1º andar. (R 12355) E

ALUGAM-SE lindos quartos de frente, bem mobilados, para moços e cavalheiros de tratamento, em casa de familia, sem filhos. Telephone Norte 4103. Avenida Mem de Sá n. 313, 2º andar. (R 12264) E

ALUGA-SE por 1:200$ ... com janellas, por 180$ e 120$, para escriptorios ou officinas; rua Frei Caneca n. 15, e trata-se no 2º andar, das 10 ás 5, frente. (R 12357) E

ALUGA-SE uma sala mobilada, em casa de senhora só, a casal, pessoa decente, sem filhos, no sobrado da rua Carlos de Carvalho 36, proximo á avenida Mem de Sá. (R 12241) E

ALUGAM-SE os 2º andar e 3º andares, proprios para grande officina; rua do Rosario n. 101, 2º andar. (R 12415) E

ALUGA-SE um apartamento ricamente mobilado, em casa de familia, para casal; rua Senador Dantas n. 103. Tem telephone. (R 12418) E

ALUGA-SE em casa de familia bem mobilado quarto, com todo o conforto, á r. Silva Manoel 56. (R 11407) E

ESCRIPTORIO. — Aluga-se um bom quarto, com telephone e ... na rua da Misericordia n. 2, 2º andar. (R 10444) E

ALUGA-SE um bom quarto mobilado, a cavalheiro distincto ou casal sem filhos; rua da Misericordia n. 2, 2º andar, esquina de Assembléa. (R 10444) E

ALUGA-SE a cavalheiro distincto um quarto mobilado com roupa e luz, por 150$000; á rua da Carioca 12, 2º andar. (R 10452) E

HOTEL Astor: Lindo palacete, centro de jardim, Xavier da Silveira 80, Copacabana. Teleph. 1129 Ip. (R 10504) E

QUARTO. Aluga-se a casal, na rua do Resende, 113, casa 29. (R 10508) E

QUARTO em casa de familia, com mobilia e pensão, aluga-se á 2 rapazes. Rua do Hospicio 113, 2º. (R. 10464) E

SALA. Aluga-se uma proximo ao centro. Villa Ruy Barbosa. Travessa Bem-te-vi, 14, sobrado. Rua do Senado. (R 10501) E

SENHOR, um esplendido quarto em casa de casal, unico inquilino. Rua da Lapa 43, sob. (R 10362) E

SUSPENSÕES Falta de regras: não ha como tomar uma "CAPSULA SEVENKRAUT". Contem Apiol-Sabina e Arruda — Drogaria Geraldes; rua Uruguayana 142. Medicamentos puros. (R 9909)

Lapa e Santa Thereza

ALUGA-SE um apartamento mobilado para casal, tem entrada independente; na rua das Marrecas n. 40. (R 11526) F

ALUGAM-SE bons quartos e uma sala, bem mobilados, á rua Maranguape n. 30, para cavalheiros ou casal sem filhos. Tel. C. 2934. (R 12294) F

ALUGA-SE um bom quarto mobilado, a rapazes do commercio; rua Conde de Lage n. 2, Lapa. (R 11290) F

ALUGAM-SE dois departamentos com cozinha independente, a casal sem filhos, no predio novo da travessa do Mosqueira 6 (Lapa). (R 11269) F

ALUGA-SE a excellente casa da rua Aurea n. 54 (Santa Thereza), com cinco quartos, duas salas, jardim, etc. Acha-se aberta das 8 ás 3 1/2 e trata-se á rua Sachet n. 12, sob., das 10 ás 4 horas. (R 11294) F

ALUGAM-SE sala e quarto sem pensão, casa independente; 18, rua Taylor, Lapa. (R 9819) F

ALUGA-SE um commodo com pensão á um ou dois cavalheiros distinctos, casa de todo conforto moderno, logar saudavel; á rua Francisco Muratori n. 53. (R 9753) F

Principaes fornecedores de material para Radiotelephonia

A. W. BURREN

REPRESENTANTE GERAL NO BRAZIL DA

International Western Electric Company

INCORPORATED

Rua dos Ourives 91-1.º

RIO DE JANEIRO

(12264)

ALUGA-SE um quarto independente a um senhor de tratamento, á rua Paula Mattos, 26. Para tratar com o Garcia. (R 10460) F

QUARTO. Aluga-se um bem mobilado, no sobrado da rua Joaquim Silva n. 97. (R 11220) F

SANTA Thereza. Aluga-se uma esplendida sala bem mobilada, independente, a senhor só. Rua Curvello, n. 54. (R 11225) F

SANTA Thereza — Aluga-se uma esplendida sala, bem mobilada, independente, a senhor só. Rua Curvello, n. 54. (R 11225) F

Cattete, Laranjeiras, Botafogo e Gavea

ALUGA-SE, com contrato, a familia de tratamento, o predio sito á rua Bento Lisboa n. 159, perto do largo do Machado, confortavelmente mobilado, ou, de preferencia, a quem comprar os moveis. Trata-se no mesmo, com o proprietario. (R 12443) G

ALUGAM-SE na pensão Odessa, Cattete 136, para familias e cavalheiros, salas e quartos, com ou sem pensão. (R 11468) G

ALUGA-SE uma bellissima sala de frente mobilada e sem pensão, a senhor do commercio; na rua Andrade Pertence n. 24. (R 12390) G

ALUGAM-SE, a casaes sem filhos ou senhores de tratamento, magnificos aposentos, com ou sem pensão, em casa de familia de todo respeito. Ladeira da Gloria n. 115 (praia do Russell, ao lado do Hotel Gloria). (R 10387) G

ALUGAM-SE duas esplendidas salas de frente e dois quartos; na rua Corrêa Dutra n. 19. (R 11647) G

ALUGA-SE uma boa sala de frente, bem mobilada, com pensão, a casal de tratamento, em casa de familia, á rua Corrêa Dutra n. 146. (R 12279) G

ALUGA-SE 2º andar do chalet novo, encerado, de luxo, com mobilia ou sem ella, com contrato ou sem elle, tem quatro salas e banheiro, aluga-se á familia de tratamento que não cozinhe nem lave. R. Corrêa Dutra, n. 48. (R 9920) G

Aos esgotados! Aos homens gastos! Aos velhos!

(Aos que soffrem de impotencia)

GOTAS ESTIMULANTES

Formula do illustre Dr. Bettencourt, um dos maiores pesquizadores da flora brasileira.

A' venda em todas as principaes pharmacias e drogarias.

Depositarios — ARAUJO FREITAS & Cia. — Rua dos Ourives n. 88 (O 27987)

A' RUA das Laranjeiras 41, aluga-se uma sala e dois quartos com ou sem mobilia e com pensão, a casaes ou cavalheiros de tratamento. (R 10500) G

ALUGAM-SE 2 quartos mobilados com pensão e telephone a rapazes ou casal distincto, em casa de familia de todo respeito, com bonde á porta e proximo á praia de Botafogo; pedem-se referencias; informações com o sr. Araujo, das 9 ás 12 horas, telephone Sul 2088. (R 10502) G

ALUGA-SE uma esplendida sala independente a pessoas do commercio ou a casal sem filhos com ou sem pensão; trata-se na rua Dona Marianna, 24, ou rua da Matriz, 28 A, Botafogo. (R 10546) G

ALUGA-SE um quarto pequeno, mobilado, com pensão, por 180$ e sem pensão 80$, casa de familia; largo do Machado n. 11. (R 12315) G

ALUGA-SE, em Botafogo, a casal distincto, o pavimento terreo de um predio. Informa-se: telephone Sul 2501. (R 10380) G

ALUGAM-SE sala e quarto mobilados, casa estrangeira; rua do Cattete n. 11. Tel. 3565. (R 1343) G

ALUGA-SE uma casa nova, com 4 quartos e demais dependencias, á rua Marquez de S. Vicente (Gavea) n. 346; aluguel 400$, contrato de 2 annos; trata-se na rua Martins Ferreira n. 79. (R 12359) G

ALUGAM-SE salas de frente e quartos mobilados. Dá-se pensão de mesa. Cattete 242, sob. Tel. B. M. 772. (R 10340) G

ALUGA-SE na Pensão Centenario excellentes salas de frente, mobiladas e com pensão de 1ª ordem, á casaes distinctos ou cavalheiros; tel. 2699 B. M.; rua Corrêa Dutra, 131.

TURBINAS HYDRAULICAS

Installações completas desde as menores até as grandes unidades

CONSTRUCTORES ESPECIALISTAS

M. HILPERT & Co.

RIO DE JANEIRO

Rua da Alfandega 99 — Caixa 2026

(R 12460)

ALUGA-SE um quarto mobilado, a dois minutos do banho de mar em casa de familia de todo respeito; Cattete, 306. (R 11454) G

ALUGAM-SE 2 bons quartos de frente com ou sem mobilia; na rua do Roso n. 13. (R 10521) G

ALUGA-SE á rua Candido Mendes, antiga D. Luiza, esquina com trav. Alice, na Gloria, uma casa com 4 quartos, 2 salas, cozinha, quintal, etc.; aberta, em pinturas. (R 12362) G

ALUGAM-SE quartos e salas mobilados com pensão, a rapazes distinctos; na rua 2 de Dezembro, 46. (R 11509) G

ALUGA-SE quarto de frente, bem arejado, com pensão, para casal ou 2 rapazes; rua Corrêa Dutra, 29. (R 11512) G

ALUGA-SE, com pensão, aposento mobilado; rua Silveira Martins n. 122, Cattete. (R 10377) G

ALUGAM-SE duas salas de frente, com communicação, e um quarto, ricamente mobilados, e pensão de 1ª ordem, a familias ou cavalheiros de fino trato. Corrêa Dutra 31. (R 9833) G

ALUGA-SE um bom quarto mobilado, a cavalheiro do commercio. Rua do Cattete, 150, tel. B. M. 114. (R 10473) G

ALUGAM-SE quartos mobilados a rapazes, em casa de familia, na rua Corrêa Dutra, 140, Cattete. (R 11405) G

ALUGA-SE optimo aposento com agua corrente e chuveiro, em casa de familia, á rua Corrêa Dutra, 68. (R 10462) G

ALUGAM-SE bons quartos independentes, com pensão a moços distinctos; rua Cassiano, 2, Gloria. (R 9651) G

ALUGA-SE magnifica sala, em casa recentemente reformada. Praia de Botafogo n. 404. (R 9880) G

SUOR FÉTIDO

dos pés e dos sovacos, catinga, frieiras, comichões, etc., desapparecem rapidamente com o uso do "*Suorol*". Preço, 2$; pelo Correio, 2$500. Vende-se na Perfumaria "A' Garrafa Grande", á rua Uruguayana n. 66. PERESTRELLO FILHO & Cia. (586)

ALUGA-SE, em casa de familia ingleza, em Botafogo, uma sala mobilada, com café, para cavalheiro. Telephone Sul 406. (R 12245) G

ALUGA-SE um quarto bem mobilado, sem pensão, a cavalheiro de tratamento. 142, Corrêa Dutra. (R 10266) G

ALUGA-SE uma sala mobilada, com ou sem pensão, a sra. de tratamento. Ladeira da Gloria, 3, andar terreo. (R 10303) G

Loção RENY

Elimina a caspa e evita a quéda dos cabellos, perfumando-os. (10773)

ALUGAM-SE bons quartos na Praia das Saudades n. 180, Botafogo; banhos de mar á porta. (R 9832) G

ALUGA-SE uma sala de frente para um rapaz do commercio, em casa de familia ingleza; rua Ypiranga 113 A. (R 9873) G

ALUGA-SE um quarto mobilado, sem pensão, a um ço de tratamento, na rua das Laranjeiras, 30. (R 11348) G

ALUGA-SE optima sala e lindo quarto de frente, com pensão de 1ª ordem, exclusivamente para familias e cavalheiros. Preços modicos: na rua Silveira Martins n. 70, Flamengo, Cattete. (R 9488) G

ALUGA-SE, em casa de familia, grande quarto mobilado, com ou sem pensão; praia de Botafogo 126. Teleph. B. Mar 3870. (R 10022) G

ALUGA-SE um espaçoso quarto a casal sem filhos ou cavalheiros, em casa de familia de todo respeito; rua Dois de Dezembro 33, Flamengo. (R 11296) G

ALUGA-SE um quarto a um cavalheiro que trabalhe fóra, na rua Rodrigo de Brito, 27, Botafogo. (R 11233) G

ALUGAM-SE uma sala e um quarto com mobilia. Praia do Flamengo n. 6. (R 1º1303) G

ALUGA-SE sala de frente, mobilada; 129, rua Corrêa Dutra. (R 11280) G

ALUGA-SE a casal sem filhos a casa mobilada da rua Moura Brasil 56, Laranjeiras. Preço 1:000$000. Mobiliario moderno e de estylo. 3 salas, 4 quartos, cópa, banheiro com installações modernas, pianola, geladeira, garage, etc. Tratar na rua Guanabara n. 60. (R 11319) G

COMMODOS com pensão, alugam-se á rua do Cattete n. 246. (R. 11446) G

FLAMENGO — Aluga-se em casa de familia, proximo ao banho de mar, um bom quarto de 3 janellas, com pensão, a casal ou cavalheiros de tratamento. Na rua Buarque de Macedo 16. Tel. B. M. 228. (R 12384) G

PASSA-SE uma casa mobilada, com aluguel modico, tendo duas entradas; na rua do Cattete n. 83, sobrado, das 11 ás 3 horas. (R 12161) G

QUARTO grande, independente, aluga-se para dois rapazes, com café pela manhã, pelo preço de 70$ cada um; tem telephone; á rua Marquez de Abrantes, 78. (R 12317) G

DYNAMOS

Companhia Paulista de Material Electrico

RIO DE JANEIRO
RUA SÃO JOSE', 76

(8809)

SALA grande de frente. Aluga-se com ou sem pensão, em casa de familia, á rua Marquez de Abrantes, 78. Tem telephone. (R 12318) G

SALA. Alugam-se sala e alcova bastante confortaveis e independentes, sem mobilia, com ou sem pensão, em casa de familia, sem outros inquilinos, a um ou dois cavalheiros. Trata-se á rua Ypiranga n. 104, Laranjeiras. (R 12077) G

SALA, aluga-se independente, bem mobilada, a cavalheiro. Rua Pinheiro Machado, 36, Laranjeiras. (R. 12104) G

SALA mobilada, aluga-se a casal sem filhos, de tratamento, em casa de outro casal. R. Corrêa Dutra, 48. (R9920) G

SALA E QUARTO — Alugam-se bem mobilados, sem pensão. R. Corrêa Dutra n. 162. Telph. B. M. 386. (R. 12329) G

UM aposento para moças ou senhoras, em casa de familia distincta. Tel. 2530 Sul. (R 12394) G

Leme, Copacabana e Leblon

ALUGA-SE o predio da rua Figueiredo Magalhães n. 29, Copacabana, com esplendidas accommodações para familia de tratamento. Chaves no armazem da esquina. Trata-se na rua S. Clemente n. 148. (R 12230) H

ALUGA-SE em Copacabana em casa de pequena familia, uma sala mobilada com pensão para casal ou solteiro, posto 4 de banho, rua Copacabana 775. (R 10527) H

ALUGA-SE por 6 mezes casa mobilada em Copacabana, em centro de terreno, com 6 quartos, tres salas, etc.; rua Barata Ribeiro, 626. (R 11436) H

AVENIDA Atlantica — Aluga-se para pequena familia esplendida casa com garage, com ou sem moveis; ou vendem-se tambem os mesmos a quem quizer; avenida Atlantica 142, Leme. (R 10379) H

A' RUA Hilario de Gouvêa 80, Copacabana, em casa de familia, aluga-se bom aposento mobilado, com café de manhã e banhos quentes e frios, para senhores de tratamento. (R 9790) H

ALUGA-SE, por 3 mezes a 1 anno, com moveis novos e modernos, o predio novo da rua Xavier da Silveira n. 81, Copacabana. Cinco quartos, 2 quartos para empregados, jardim, garage e todo o conforto moderno. Está aberto. (R. 9971) H

COPACABANA. Quartos bem mobilados, no posto n. 4, agua corrente em todos os quartos, preços modicos. Sem e com pensão. Rua Ipanema, 28. (R. 8104) H

EM optima vivenda, muito bem mobilado, aluga-se um esplendido quarto, casa de familia, muito boa comida e perto da praia. Rua Copacabana n. 522. (R 11479) H

QUARTO em Copacabana. Aluga-se um, mobilado, com ou sem pensão, em casa de familia. Informações: dr. Eloy de Andrade, Ouvidor, 55. (R 9338) H

QUARTOS sem e com pensão, para familias, preço reduzido, Hotel Balneario, r. Barroso, 43. Tel. Ipanema, 1327. (R 11292) H

Falta de regras — motivada por resfriados ou fraqueza uterina, tome "CAPSULAS SEVENKRAUT" contem o mais puro Apiol-Sabina e Arruda do mercado. Tubo, 7$000. Rua Uruguayana numero 142 — Drogaria. (R 9909)

Saude, Praia Formosa e Mangue

ALUGA-SE 1 quarto com pensão a moços do commercio; rua Machado Coelho, 80. (R 12423) I

Catumby, Estacio e Rio Comprido

ALUGA-SE uma grande e vistosa sala; rua Santa Alexandrina 225, clima esplendido para casal sem filhos ou rapazes do commercio. (R 9932) J

ALUGA-SE um bom quarto; informa-se rua dos Coqueiros n. 89. (R 12407) J

ALUGA-SE ou vende-se o bello e grande predio, com porão habitavel, em centro de jardim, alto á rua Barão de Petropolis n. 93, com o melhor clima do Rio. Tel. V. 6133. (R 12275) J

Haddock Lobo e Tijuca

ALUGA-SE o magnifico predio novo, com todo o conforto para familia de tratamento não numerosa, da rua Professor Gabizo 277; aluguel 470$, com contrato. Ver de 1 ás 5. (R 9958) K

ALUGA-SE uma boa casa, á rua Salgado Zenha 88, Tijuca. Trata-se do meio-dia ás 3, na mesma. (R 11500) K

ALUGA-SE um quarto mobilado, com pensão, á casal ou senhoras decentes; rua Zamenhof n. 30, no Haddock Lobo. (R 11480) K

ALUGA-SE ou vende-se o predio á rua Pinto Guedes n. 70, Muda da Tijuca, com 3 quartos, 2 salas, banheiro, despensa, etc. Póde ser visto das 9 ás 11 horas. Trata-se á rua Gonçalves Dias n. 5, Casa Mchester; aluguel 330$000. (R 12383) K

ALUGA-SE grande sala de frente independente e bom quarto com janella para jardim, com pensão e moveis; para casal ou familia; Aristides Lobo, 83. (R 12381) K

ALUGA-SE, em casa de familia, um magnifico aposento de frente, mobilado, com pensão, palacete bem situado, com todo conforto e cozinha de primeira ordem, á rua Haddock Lobo n. 180. (R 11154) K

ALUGAM-SE 2 quartos mobilados com pensão, a pessoas de tratamento, em casa de familia distincta, não tendo outros hospedes, sendo um para casal e outro para uma senhora; exigem-se referencias. Ver, depois das 11 horas da manhã, á rua Barão de Amazonas n. 61, Tijuca. (R 12338) K

ALUGAM-SE, a cavalheiros ou casaes distinctos, bons quartos sem mobilia. Ver e tratar á rua Conde de Bomfim n. 451. (R 6899) K

ALUGA-SE um quarto bem mobilado para casal ou dois rapazes; rua Haddock Lobo, 30. (R 12206) K

FOLHETIM DO "CORREIO DA MANHÃ"

Martyr da Calumnia

por LUIZ DE VAL

...stas entrevistas, ou para ...or dizer, estas jornadas de ...s á quinta, tinham o fim ...er Alma, dando por desculpa ...arranjo da casa, o cuidado ...arque, e taes e taes ordens ...era preciso fazer cumprir ...ntade da sua dona.

...lia tinha o cuidado de ...acompanhar nunca a pri... ...a Montebello, desculpando-... ...mpre, que não desampara... D. Anselmo, quando Neves ...lizia:

— Vem, Julia; vem ver Al... ...a tua pobresinha Alma.

...s naquelle coração nada ...ertava sentimentos bondo... ...nem mesmo a lembrança da ...r creança, fruto dos seus amores, ou do seu venal capricho.

Daqui provinha, que Neves, sempre que abraçava a creança, chorasse, e lhe dissesse:

— Infeliz! Tu não tens outra mãe, que eu.

Assim se passava o tempo, e Alma crescia chamando a Neves mamã, a *sua momãsinha Neves*, como ella balbuciava na sua linguagem infantil.

Jayme, que costumava ouvir aquelles innocentes e ternos dialogos entre Neves e Alma, sorria-se, pensando:

— Não é difficil esquecer, como a senhora Julia me recommendou, que a pequena não é sua filha. Emquanto ao habituar-se á idéa de que sua prima seja a mãe, tambem nada custa, visto que filha ella lhe chama.

* * *

Tinham decorrido alguns annos, sem que se désse a minima alteração, e Julia começou a sentir impaciencias que aggravavam mais o seu caracter malevolo, tornando-a excessivamente violenta.

Nem D. Anselmo morria, nem os seus planos achavam terreno propicio para se desenvolverem.

Na verdade, era ella quem mandava á sua vontade naquella casa, comtudo, a nada podia chamar seu, como se fosse senhora absoluta. E era isto o que ella queria.

Além disso, os progressos de Raphael inquietavam-n'a fortemente.

A fama apregoava como um grande progresso, a installação da Casa de Saude de Montebello, onde se faziam curas prodiosas.

A imprensa havia-se occupado por vezes de Raphael, chamando-lhe o genio da sciencia e a esperança legitima de quantos nelle tinham fixa a attenção como uma especialidade na sua carreira.

Finalmente, um dia Julia ouviu, quasi com espanto, o seguinte dialogo entre Neves e o infeliz paralytico:

— Amas-me muito, meu pae?

— Que pergunta! respondeu D. Anselmo, vencendo as difficuldades que sentia em falar. Como não amar-te, sendo teu pae e não tendo eu outra filha?

— E te zangarias commigo, se eu tivesse algum segredo para ti?

— Zangar-me... conforme fosse o teu segredo.

— Um segredo... do coração.

— Ah!

E o ancião sorriu meigamente.

Nas suas eternas horas de immobilidade, livre o pensamento das pressões com que a paralysia lhe opprimia o corpo, tinha pensado o infeliz pae na felicidade de sua filha, para quando elle morresse, ficasse numa situação solida e desafogada.

Segundo o seu pensamento, o melhor era que casasse; e por este motivo, ao escutar as palavras de Neves, sentiu grande alegria.

— Terá noivo? disse comsigo.

Mas receando enganar-se, respondeu:

— Um segredo de coração póde ter uma infinidade de motivos. Acaso amas?

— Sim, meu pae, disse Neves corajosamente, sem procurar rodeios pueris, que acabariam por cansar o pobre doente. Amo e sou correspondida.

— Quem é elle?

— Um joven medico que tem muito talento.

— Qual é a mulher que ama, que não encontra no ser amado todas as perfeições imaginaveis? volveu D. Anselmo com um bondoso sorriso.

— Dizes bem; mas não sou eu a unica pessoa que o julga assim.

— Acaso é tambem essa a opinião de Julia? E' que tua prima estima-te muito, e para te ser agradavel...

— Não; Julia não se tem mettido em nada. Nunca falou a Raphael.

— Chama-se Raphael o pretendente?

— Raphael Ortiz.

— Nunca ouvi o seu nome. E' verdade, como vivo ha annos escravo desta poltrona, e não leio nem um só jornal...

— Pois es os lesses... olha, eu te lerei alguma coisa do que a imprensa tem dito a seu respeito.

E puxando por um masso de jornaes cuidadosamente dobrados, leu a seu pae alguns dos artigos em que se falava de Raphael como de uma gloria medica.

D. Anselmo escutou a leitura verdadeiramente enthusiasmado por aquelles elogios, em que se via a sinceridade, e não o artigo de encommenda pago a tanto a linha, e que hoje se publica e amanhã se esquece.

A satisfação mais profunda se reflectiu no semblante do pobre pae.

— E estás certa do amor desse rapaz? perguntou, quando Neves concluira a leitura e dobrára com amoroso zelo aquelles jornaes.

— Estou, sim, meu pae, respondeu.

— Ha quanto tempo o conheces?

— Tanto, como quando fómos a Montebello, eu e Julia. Desde então, tenho ali voltado só, recordas-te?

— Recordo-me bem... Deve haver... não posso bem precisar, mas uns cinco ou seis annos...

— Foi então que o conheci.

E Neves aproveitou o ensejo para exaltar os sentimentos de Raphael, contando o que elle fizera para salvar Soledade.

— Já vês, terminou ella, que é bom e valente, tem talento e possue já uma fortuna, modesta, mas alcançada com o seu talento.

— E ama-te?

— De todo o coração, como eu o amo tambem.

D. Anselmo ficou silencioso e pensativo.

Duas lagrimas deslizaram pelo seu pallido rosto, e foram perder-se entre os fios de prata da sua longa barba.

Depois, ergueu a cabeça, olhando para a filha, e carinhosamente lhe disse:

— Minha filha... Neves da minh'alma... eu não tenho mais ninguem no mundo... senão a ti e a Julia. Primeiro que tudo, a ti, porque és minha filha, e o meu coração de pae não póde deixar de te preferir a tudo. Muito sentiria que o teu amor a esse distincto mancebo, désse causa a uma separação, que me deixasse á mercê de mãos mercenarias e do unico carinho de tua prima...

— Oh! Isso nunca, meu pae!

— De todas as fórmas, eu te autorizo esse amor, e a apresentares-me o teu noivo, quando quizeres.

— Isso mesmo lhe ia eu pedir, á pedido de Raphael. Temos passado annos, esperando que a sua posição melhorasse... e chegou finalmente a occasião desejada, graças ao seu talento, e já não quer esperar mais tempo.

— E' muito justa a sua impaciencia.

— Deseja que o autorizes a apresentar-se, e formalizar a nossa situação.

— Póde vir quando quizer, na certeza de ser bem recebido.

— Oh! meu pae, como és bom!

— Mas não me abandones depois, minha filha, disse Anselmo, chorando.

— Nada receies. Ainda que o nosso casamento seja breve, tu nunca te apartarás do nosso lado.

E beijou e abraçou seu pae, louca de alegria.

Julia que por detraz do reposteiro duma porta havia escutado todo o dialogo, viu sair Neves, e pensou:

— Casar-se-ão?... E eu? Que futuro será o meu? Ah! preciso reflectir e tomar uma resolução. Este casamento póde destruir para sempre os meus planos. Emquanto Neves fôr solteira, posso ter a certeza de ser a sua herdeira, mas unida a um homem... e se tem filhos? Oh! Tal não succederá emquanto eu puder.

(Continúa)

ALUGA-SE com contrato, na r. Uruguayana n. 139, 1º, o bem localizado predio, com 8 quartos, da rua Haddock Lobo 319; visitas das 3 ás 5. (R 11235) K

ALUGA-SE a casa da rua Bom Pastor 98, Fabrica, com 6 quartos, 3 salas e porão habitavel; as chaves na mesma; trata-se com M. G. da Silva, rua S. Francisco Xavier, 182. (R 9903) K

São Christovão, Andarahy e Villa Isabel

ALUGA-SE quarto vasio a moço de commercio, 60$000, com luz; rua Pará 69, IV, praça da Bandeira. (R 10339) L

ALUGA-SE o predio da rua Angelo Bittencourt n. 29, para familia de tratamento. (R 11437) L

ALUGA-SE por contrato, o confortavel predio mobilado da rua Gurupy, 11, Andarahy; tratar no mesmo; bonde Uruguay-E. Novo. (R 11513) L

ALUGA-SE o magnifico predio da rua 8 de Dezembro n. 118, proprio para familia de tratamento, perto da estação da Mangueira; as chaves e mais informações no armazem da esquina n. 124. (R 12248) L

ALUGAM-SE os dois predios da rua Almirante Jaceguay n. 27 e 29, proximo á rua Felippe Camarão, acabados de construir, para pequena familia de tratamento, tendo salas de visitas e jantar, 3 bons quartos, cópa, despensa, banheiro com agua quente e fria, e cozinha com fogão para lenha e installação prompta para receber fogão a gaz.
Podem ser vistas a qualquer hora e trata-se com o proprietario á rua Souza Franco n. 1, Villa Isabel. (R 12330) L

ALUGA-SE um bom commodo, por 50$; á rua Maria e Barros 334, bondes de 100 réis. (R 12422) L

ALUGA-SE o grande predio da rua Vinte e Quatro de Maio 222, para familia de tratamento, com 2 salas, 6 quartos, banheiro d'agua fria e quente, fogão a gaz e lenha, grande quintal e jardim, com todo o conforto moderno. Para ver e tratar das 3 ás 5 da tarde. (R 9822) L

ALUGA-SE uma ampla sala independente, ou um quarto, a senhora de tratamento ou casal sem filhos, em casa de distincta familia, á rua S. Francisco Xavier n. 480 A. (R 11249) L

ALUGA-SE um quarto de frente para casal de tratamento ou moços solteiros, em casa de familia, no Campo de S. Christovão 52. (R 11304) L

ALUGA-SE, para pequena familia, a casa n. I, á rua Petrocochino 72, Villa Isabel. Chaves na casa 4. (R 12289) L

QUARTO. Aluga-se um para solteiro, mobiliario novo, bem arejado, com esplendida pensão, tem telephone. Preço, rs. 180$000. Rua General Canabarro, 56. (R 12464) L

SUBURBIOS

ALUGA-SE uma casa á rua Lucidio Lago n. 16, por contrato; transformando para negocio; trata-se á rua Dias da Cruz, n. 153, Meyer. (R 10495) M

ALUGA-SE com contrato um lindo predio com tres quartos, duas salas e mais dependencias, jardim na frente e ao lado, grande quintal arborizado; na rua Grão Pará n. 30, esquina da r. Barão do Bom Retiro (Engenho Novo); está aberto; trata-se na rua da Alfandega n. 216, loja. (R 11527) M

ALUGA-SE o predio novo á rua Wenceslão 55, Meyer, com tres quartos, duas salas e mais dependencias, com varanda ao lado; trata-se no mesmo, das 12 ás 15 horas, e na rua Sete de Setembro n. 79. (R 12267) M

ALUGAM-SE dois bons quartos de frente a pessoa de trato, com pensão, familia respeitavel; rua Dias da Cruz 237, Meyer. (R 9786) M

ALUGAM-SE 2 quartos independentes, a moços ou casal sem filhos, em casa de familia, na rua do Maranhão, 174. Bocca do Matto. E. Meyer. (R. 9578) M

SALA e quarto independente, familia de 3 pessoas, centro chacara, E. Riachuelo, cede a uma ou duas pessoas, com pensão, baratissimo. Dirigir carta a P. P. (R 11496) M

NICTHEROY

ALUGA-SE por 350$ a mais linda casa mobilada, mesmo defronte á mais linda praia da Guarda 83, Paquetá; está aberta. (R 11528) T

ALUGAM-SE confortaveis quartos e salas mobilados, a casal ou empregados no commercio, em casa de familia estrangeira, a 15 minutos da praia. Rua Tiradentes n. 200 — Icarahy. (R 12233) T

ALUGAM-SE dois quartos em esplendido predio, um minuto do mar, com ou sem pensão, grande jardim e terraços para recreio; rua Presidente Pedreira n. 62, Nictheroy. (R 10423) T

ILHAS

ALUGA-SE uma boa casa na Ilha do Governador, praia da Freguezia; informações com Thomé da Silva, thesouraria do Jockey-Club, á avenida Rio Branco 103. (R 12311) X

MENSTRUAÇÃO — Suppressão repentina — Tome "CAPSULAS SEVENKRAUT" de Apiol-Sabina e Arruda. Rua Uruguayana 142 — Drogaria Geraldes. Tubo, 7$000. (R 12285) Y

Compra e venda de predios e terrenos

ATTENÇÃO — Vendem-se na "Villa Boa Esperança", fronteira ás estações de Bento Ribeiro e Marechal Hermes, na Central, e de Honorio Gurgel e Sapé, na Linha Auxiliar, altos e bellissimos lotes de terrenos, cortados por optimas avenidas e ruas, em prestações modicas e mensaes, prazo de cinco annos. Construcção livre. Optimo horario de trens expressos. Trata-se diariamente, inclusive domingos, no escriptorio da Companhia Suburbana de Terrenos e Construcções, em frente á estação de Marechal Hermes. (R. 4515) N

CASA. Vende-se por 12 contos, ou aluga-se, nova, 2 q. 2 s. á rua Barcellona n. 21. Meyer; tratar com Valladares, á praça Gonçalves Dias, 5. Tel. 1681 Norte.

CASA. Vende-se quarto, sala, cozinha, W. C. bom terreno 8 x 36, preço de occasião, metade a prestação. Rua Noemia Nunes, 228, Ramos. (R. 10311) N

COMPRA-SE uma casa que precise algumas obras, ou terreno perto do centro e prefere-se rua perto de bonde. Negocio directo com proprietario. Cartas a Nelson Lauria. Rua Aristides Lobo n. 57, casa 1. (R. 12458) N

COMPRA-SE uma casa que tenha 2 salas, 2 quartos e cozinha, em bom estado, até 4:500$000, nas immediações de Cascadura e Bento Ribeiro, para tratar com o sr. Rocha, á Avenida Passos, 22, sob. sala 1, das 14 ás 16 horas. Não se acceitam intermediarios. (R. 10333) N

COPACABANA — Vendem-se tres lotes de terreno, juntos ou separados, á rua Bulhões de Carvalho; trata-se á rua Senador Pompeu n. 163. (R. 11273) N

CASA. Vende-se uma com 3 q. 2 s. cozinha, varanda no centro de terreno, chacara, arvores fructiferas, terreno 17 por 86; ver e tratar todos os dias á rua Claudino, 19, estação do Meyer ou á rua José Bonifacio, 15, Todos os Santos. (R. 12145) N

CONSTRUCÇÃO de predio e reforma, fazem-se á prestações e tambem vendem-se terrenos. Trata-se av. Rio Branco, 181, sala 40. (R. 10255) N

COMPRAM-SE predios e terrenos em todas as localidades desta cidade e de qualquer preço; informações á caixa n. 2, desta folha. (R. 8467) N

CASA — Mourão dos Santos, encarrega-se da venda de predios e hypothecas; Rosario n. 161, Tel. Norte 3166. (R 10311) N

FAZENDAS — Compra-se uma mixta, que fique proximo de estação. Informações minuciosas para rua Conde de Bomfim 230, Rio. "Barbosa". (R 11278) N

LINDO predio no Boulevard 28 de Setembro, em centro de grande terreno. Vende-se. Não tem intermediarios. Informa-se rua da Carioca 52, 1º andar, Photographia. (R 10482) N

POR motivo de ir para o interior, vende-se uma casa á Estrada Nova da Pavuna, rua Luiz Gurgel, 14. Tem luz, sala, 3 quartos, fossa, terreno 22 de frente por quarenta de fundo, todo arborizado. Trata-se na mesma. (R 10496) N

TERRENOS. Vendem-se bons e solidos, perto da estação de Todos os Santos. Ver e tratar, rua José Bonifacio n. 15. (R 12469) N

TERRENOS. Vendem-se 4 magnificos lotes na Villa Lusitania, Penha, juntos ou separados, situados no melhor local, bem como 2 lotes na Penha, em frente á estação, na rua Nicaragua; preços de occasião. Tratar á rua do Hospicio n. 141, com Omar, a qualquer hora. (R 10493) N

VENDEM-SE as seguintes casas: na rua Tavares (Encantado) com 3 q., 2 s., porão habitavel, grande terreno arborizado, por 14:000$; outra á trav. Cerqueira Lima (Sampaio), com 2 q., 2 s., cozinha, banheiro, etc., por 10:000$; outra á rua João Alvares, com 3 q., 2 s., cozinha, banheiro e grande quintal, por 20:000$; e outra á rua Xisto Bahia, com porão habitavel, e mais 3 casinhas de lado, com uma área total de 20 mil metros quadrados, proprio para fabrica, por 50:000$; tratar com o sr. Paschoal, á rua Buenos Aires, 35, sob. (R 10335) N

VENDE-SE um grupo de 4 casas, rendendo mensalmente 560$000 com alugueis antigos, preço 45:000$; para ver, rua da Alfandega 132, loja, ou Magalhães Castro, 161, Candido. (R 12291) N

VENDE-SE um grupo de 4 casas, na rua General Pedra, com a renda mensal de 960$000 alugueis antigos; ver e tratar rua da Alfandega, 132, loja. (R 12291) N

VENDE-SE um açougue bem collocado e vendendo a média de 140 kilos diarios; informações rua da Alfandega 132, loja, Candido. (R 12291) N

VENDE-SE uma casa á rua Domingos Freire 149, em Todos os Santos, com duas salas, dois quartos, corredor, cópa com pia, W. C. e banheiro internos, cozinha, porão habitavel, luz electrica, inclusive na frente da casa e no quintal, que tem tanque, gallinheiro e pequeno barracão cimentado, construcção solida, logar saudavel com linda vista; para ver, as chaves por especial favor com o sr. Edgard, na casa da esquina da rua das Dôres, e tratar com o proprietario, das 15 ás 16 horas, na Avenida Central, Casa Mauá n. 9, sala 123. (R 12249) N

VENDE-SE terreno — Constróe-se nas mesmas, casa, de sala, quarto e cozinha, com agua e luz, por 6 contos de réis com o terreno; outro para mais preço em Todos os Santos, Meyer, e Encantado; acceita-se metade em prestações mensaes e juros; tratar na rua José Bonifacio n. 80, obras, Todos os Santos. (R 11801) N

VENDE-SE uma boa casa para familia, á rua Aguiar; está alugada; para maiores informações, com o sr. Castro, á rua Sete Setembro 112, chapelaria; não se acceita intermediarios. (R 12245) N

VENDE-SE casa nova, proximo ao C. Militar: 6 q., 4 s., centro terreno, Haddock Lobo 70, c. 23. Das 15 ás 18 horas. (R 10322) N

VENDE-SE por 25:000$, ou pela melhor offerta, lote, nivelado, livre, 10 x 50, na rua 20 de Novembro, Ipanema, aquem 20,m. da praça Valladares. — Propostas a M. R. S., nesta redacção. (R. 11323) N

VENDEM-SE lotes de terrenos em ruas calçadas do Leblon, em 60 prestações mensaes. Nestas ruas estão em construcção oito lindos palacetes. Trata-se na rua do Ouvidor 58, 2º andar, com Alves Ferreira & Comp. Ltd. os quaes tambem contratam construcções. (R. 9642) N

VENDE-SE uma boa casa com tres salas, 2 quartos, 2 salas, boa cozinha e mais 2 quartos fóra, entrada e varanda ao lado, edificada em terreno que mede de frente 13 metros por 27 de fundos, á rua Imperial n. 271, casa 7. Tratar com Manoel, na rua Archias Cordeiro n. 238. (R. 12141) N

VENDE-SE uma casa com 3 quartos, 2 salas, jardim e quintal, a 1 minuto dos bondes, na rua S. João n. 39, Rocha, onde se trata a qualquer hora. (R. 11137) N

VENDE-SE um predio novo, com 3 quartos e 2 salas, cozinha, agua e luz, terreno arborizado. Trata-se no mesmo, á rua Anna Telles n. 90, Cascadura. (R. 9303) N

VENDEM-SE em S. Matheus e Parada Thomazinho, bons lotes de terrenos a 100$, 200$ e 300$, em prestações mensaes, logar muito saudavel como póde ser visto pelas muitas familias já residentes ali, toma posse na primeira prestação, construcção livre e sem licença, não paga imposto, muitos lotes para sitio, desconto, ida e volta 300 e 500 réis; informações na Pharmacia de S. Matheus, Linha Auxiliar. Lotes todos plantados com lindas laranjeiras, a 400$. (R. 8345) N

VENDE-SE bom predio, estylo moderno, no Cattete, de dois pavimentos independentes, tendo em cada pavimento 5 quartos, 2 salas, cópa e todo conforto moderno; informações com o sr. Figueiredo, rua do Cattete, 248, officina. (R. 11324) N

VENDE-SE uma ou duas casas, na rua Henrique de Mello n. 47, estação de Oswaldo Cruz, sendo uma 3 quartos, 2 salas e cozinha, e outra sala, quarto e cozinha, com toda hygiene. Trata-se na mesma. (R. 11279) N

VENDE-SE um magnifico terreno á rua Aurea n. 70 (Santa Thereza), todo murado e prompto para ser edificado. Chaves no n. 54, á mesma rua, e trata-se á rua dos Invalidos n. 134 (serraria). (R. 11295) N

VENDE-SE o bom predio da rua Vinte e Quatro de Maio, com 4 salas, 7 quartos, banheiro com todos os requisitos da hygiene, despensa, cozinha e demais dependencias, em centro de terreno; trata-se na rua Buenos Aires, 77 (loja). (R. 11298) N

VENDE-SE um terreno 12 x 45, murado e nivelado, distante 20 minutos do largo de S. Francisco, á rua Fonseca Telles n. 126. Trata-se defronte, no 141. Preço de occasião. (R. 11308) N

VENDE-SE o predio da Estrada Nova da Pavuna n. 129, estação de Terra Nova. (R. 9792) N

VENDE-SE uma boa casa com todas as commodidades precisas, tendo o terreno 20 x 50, á travessa Chaves n. 17, E. Nova Iguassú. Trata-se á Estrada de Sapopemba n. 97, estação Bento Ribeiro, com o sr. Annibal. (R. 11332) N

VENDE-SE a pouca distancia do Campinho, no Maranga, á rua Anna Telles 193, uma magnifica casa com bastante terreno e diversas casinhas, dando boa renda mensal. Com bastantes fruteiras, dando tambem entrada para a rua Pinto Telles, 142, medindo 22 metros de frente por 99 de fundos, e na rua Anna Telles 60 m. de frente por 99 de fundos. Esta casa acha-se apropriada para grande familia de tratamento; com luz electrica, agua para todas as dependencias, por penna e por hydrometro; para se encontrar-se uma pessoa, na mesma casa, e para tratar á rua do Carmo 73, com o sr. A. Rodrigues. (R. 9879) N

VENDE-SE por 12:000$000 uma casa com 3 q. 2 s. medindo o terreno 6 metros de frente por 40 de fundo; precisa de concertos, rua Conde Leopoldina n. 78, S. Christovão. Tratar na mesma rua n. 28. (R. 12405) N

VENDE-SE uma casa dispondo de todas as commodidades, optimo pomar, agua, luz, tendo 2 salas, 2 quartos, saleta, cozinha, etc.; trata-se na mesma, á rua Dr. Pereira da Costa, Madureira. (R. 11501) N

VENDEM-SE em Copacabana boas casas e dois bonitos lotes de terreno, um na rua Barão Ipanema e outro na rua Joaquim Nabuco; trata-se av. Rio Branco, 181, sala n. 4. (R. 10526) N

VENDE-SE um optimo terreno, prompto a edificar, em rua calçada, illuminada e arborizada, á rua Angelo Bittencourt. Trata-se rua José, 3 ás 5 horas. Rosario n. 103. (R. 11490) N

VENDE-SE uma casa assobradada, com 2 quartos, 2 salas, cozinha, fogão, agua, luz e W. C., com terreno todo plantado, á travessa Marcos Macedo n. ... Ponto dos bondes de Carlos de Oliveira. Ponto dos bondes do E. de Dentro, servindo tambem os bondes de Cascadura. (R. 11487) N

VENDE-SE por 10:000$, bom terreno, já nivelado, e bem situado proprio para familia; informa-se na Chapelaria Uruguayana, 115. (R. 10483) N

Installações a gaz pobre

para Industria e Lavoura — Força motriz economica, trabalhando com combustiveis nacionaes

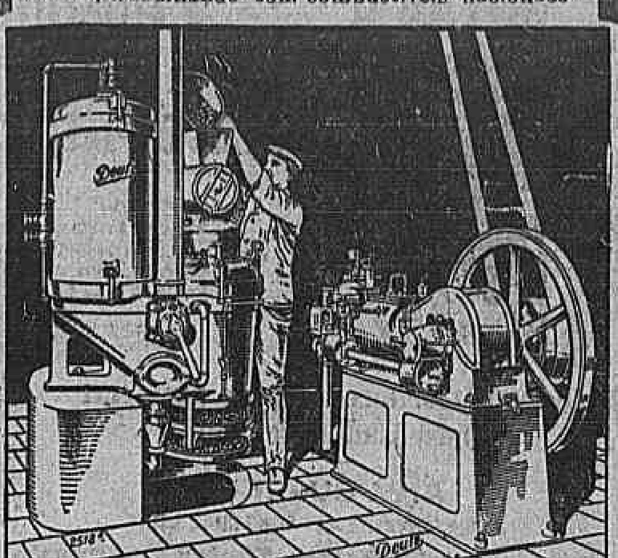

Sociedade de Motores Deutz
«Otto Legitimos Ltda.»
Rio DE JANEIRO
Rua da Alfandega, 103 - Caixa 660
12234

VENDE-SE a dois minutos da estação de Merity, cinco lotes de terrenos, medindo 11 x 50; informações na A' Mundial, á rua de S. José, n. 63, com o sr. Monteiro. (R 12212) N

VENDEM-SE boas casas no Campinho, Jacarépaguá, a 6, 12, 20 e 30 contos; bonde á porta. Tratar á rua do Campinho 60, Cascadura. (R. 10396) N

VENDEM-SE barato 2 predios grandes e novos. Rua Teixeira de Carvalho, 49, ponto dos bondes Engenho de Dentro. (R 10358) N

VENDE-SE uma casa, 2 quartos, 2 salas, cozinha, quintal, agua encanada, ponto de bonde, rua Octavio Braga, 199, estação Nilopolis, antiga Engenheiro Neiva; trata-se com Duval, escriptorio. (R 10355) N

VENDE-SE o terreno da rua Silva Telles n. 8, esq. Barão Mesquita, em leilão, sexta-feira, pelo leiloeiro Gusmão; rua S. José n. 17, tel. Central 3063. (12239) N

VENDAS DIVERSAS

VENDE-SE uma officina de bordado, em optimas condições. Gonçalves Dias 56, sala F. (R 12450) O

VENDE-SE bom piano Pleyel, 4 b.s, está como novo, perfeito e garantido. R. do Rezende, 97, sobr., preço modico. (R 9952) O

VENDEM-SE, á r. Castro Alves 194, Todos os Santos, de engenheiro que se retira desta capital, o instrumental proprio para uma secção de estudos: 1 transito Gurley, com estadio de Beamann, completo; 2 niveis Gurley, com tripeça e miras; 1 corrente de aço, 20 metros; 1 trena de aço Chestermann, 10 metros; 1 trena, 20 metros; 8 balisas. (R 11113) O

VENDEM-SE, quasi novas: uma sala de jantar de acajú, 16 peças, por 1:200$; um dormitorio de peroba, 1:000$, e uma sala de visitas de páo setim, 10 peças, 600$, na rua Senador Dantas, 5. (R 11406) O

RINS, FIGADO ESTOMAGO

Effeito rapido e radical nas dôres dos rins, congestão do figado, ictericia, dyspepsia, arrôtos, máo halito, digestões difficeis e prisão de ventre habitual com as PILULAS "EMIL", vegetaes e sem diéta.

VIDRO, 2$000 — PELO CORREIO, 2$500

Depositarios: — PERESTRELLO FILHO & Cia.
URUGUAYANA, 66
Casa "A GARRAFA GRANDE"
Em Nictheroy: — *Drogaria Barcellos.*
(504)

VENDE-SE uma casa com grande terreno ao lado, á r. Dois de Dezembro n. 34, vende-se junto ou separado, com 18 x 55. Trata-se na mesma, das 10 ás 3 horas. (R 11428) N

VENDEM-SE um magnifico balcão-vitrine, de peroba, com tampo de vidro e almofadas externas de espelhos de crystal, muito proprio, para perfumaria ou bijouterie, e um grande e rico espelho com bellissima moldura de gesso, peça artistica e em perfeito estado. Para ver e tratar: rua do Ouvidor, 165, 1º andar. (R 12314) N

VENDE-SE, em Botafogo, por 18 contos, metade a prazo, casa de 2 q., 2 s. e pequena área, edificação solida, feitio chalet; sete linhas de bondes. SOCIEDADE IMMOBILIARIA DE CREDITO (Limitada), Alfandega, 137, 12 ás 5. (R 11475) N

VENDE-SE uma casa em Jacarépaguá, á rua Candido Benicio n. 402, com 2 salas, 2 quartos, varandas, porão habitavel, banheiro, privada sanitaria, cozinha com agua quente e fria, fogão economico; terreno mede 22 x 115, todo arborizado. Tratar com o Luiz Morgado. (R 10497) N

VENDEM-SE: machina de mão "Singer", panellas, faqueiro, smoking, etc. Carlos, Sta. Christina, 12, Gloria, 1º andar. (R 10332) O

VENDE-SE, para noivos, uma rêde com rica varanda de filet; rua Henrique Valladares, 16, loja, phone C. 662. (R 10327) O

VENDE-SE uma boa machina de pé por 200$000. Não é Singer. Riachuelo, 227. (R 10313) O

VENDE-SE um biombo de abrir, 6 dobras, de madeira; 50$000. Rua da Matriz do Engenho Novo 31, em frente á egreja. (R 12224) O

VENDE-SE um varejo de balas e bonbons, etc., bem afreguezado, licenças pagas, defronte á Escola Normal, r. S. Christovão, 9. O motivo é a retirada do dono para a Europa. (R 9804) O

VENDEM-SE a 300$000 carrocinhas tricycles proprias para padarias e armazens, á rua Frei Caneca, 49. (R 9545) O

VENDE-SE um optimo piano Pleyel na rua Neves Leão n. 36. Ponto dos bondes Luis Vasconcellos. (R 9790) O

SABONETE DE ROSS Usado pelas pessoas de bom gosto. (1781)

VENDE-SE um magnifico terreno proprio, para edificar alguns predios, muito bem situado, 1 minuto do Campo de S. Christovão. Trata-se á rua Abilio n. 50, S. Christovão. (R 11419) N

VENDE-SE um bom terreno, 22 x 68, á rua S. Braz, junto á venda da esquina, Engenho de Dentro. Tratar á rua S. Christovão 618 A, quitanda. (R 10338) N

VENDE-SE o predio da rua 24 de Maio, 54. Tem 3 qs., 2 s., etc., porão habitavel, com 2 grandes salas e 1 quarto. Preço, 35:000$. Trata-se no mesmo. (R 10488) N

VENDE-SE um predio nas Laranjeiras, 2 salas, 3 quartos, escriptorio, quarto para empregada, quarto para engommar, 2 banheiros, 2 W. C. e vasto terreno nos fundos. Inf. S. Pedro 171, 1º, 12 ás 4 h. (R 11537) N

VENDE-SE uma boa casa, precisando de reparos, para familia e grande terreno, á rua Campos da Paz n. 60; trata-se com o dr. Alvaro, á rua do Rosario n. 138, cartorio. (R 10478) N

VENDE-SE uma casa proxima á estação do Rocha, por 35 contos; tratar na Avenida Rio Branco, 124, com o sr. Osmario Pontes. (R. 12410) N

VENDE-SE uma boa pensão hotel, proximo da estação Central, com 22 quartos e salões mobilados, fogão a gaz e lenha, banheira esmaltada com aquecedor; enorme quintal para criação e tanques para lavanderia e tem 6 annos de contrato; para informações com o sr. Coimbra, no Fluminense Hotel. (Recebe viajantes). (R 11466) O

VENDEM-SE 180 pés de fruteiras differentes, em latas, a 1$000 cada um, a escolher; á rua Coronel Figueira de Mello n. 244. (R 11438) O

VENDE-SE um botequim, fazendo mensalmente 4:500$ a 5:000$000. Trata-se na rua Theodoro da Silva, 92, Aldeia Campista, com Neves. (R 10507) O

VENDEM-SE canarios francezes, puro sangue, e belgas. Praia de São Christovão n. 1, armazem, ou á mesma praia n. 15. (R 10519) O

VENDE-SE por motivo de partida, cama casal completa, cama creança, completa, mesa cabeceira, toilette c/ espelho, mesa de chá, cantoneiras, guarda-vestidos, geladeira, serviço porcellana, banheira e cadeira creança, 48 Pereira Almeida c/ 9. Mattoso. (R. 12404) O

VENDE-SE uma boa pensão á rua Cattete, 246. Preço de occasião. (R 11445) O

SO' 3 DIAS SO'

é o tempo preciso para cessar a gonorrhéa mais antiga e rebelde com a

Injecção Marinho

Os corrimentos das senhoras desapparecem no primeiro dia de uso — A' VENDA EM TODAS AS PHARMACIAS. (4043)

VENDE-SE uma casa com tres quartos e duas salas, na rua Marquez do Paraná n. 39, E. de Pavuna, inclusive um terreno na Maria Joaquina n. 411, com 10 x 50, por 3:500$000, podendo o comprador entrar com 2/3 do valor e o restante em prestações. Trata-se rua Gaspar n. 102 (Terra Nova), com o sr. Luiz Pacheco. (R 10540) N

VENDE-SE uma casa á rua Vieira Ferreira, 72, com luz electrica e agua, e uma pequena chacara. Inf. na mesma. Bomsuccesso. (R 10228) N

VENDE-SE uma boa casa, nova, com 3 quartos, 2 salas, despensa, banheiro, cozinha e quarto para creado, á rua Gustavo Gama, 28 (Meyer), nos fundos do Football Metropolitano. Trata-se na mesma. (R 11518) N

VENDE-SE 65:000$ grupo de 7 casas no Rio Comprido, tem 2 q., 2 s., banheiro, etc. Inf. S. Pedro, 171, 1º andar, 12 ás 4 h. (R 11537) N

VENDEM-SE 2 lotes de terrenos á rua Vizeu, estação da Penha. Trata-se na estação de Ramos, na rua Magdalena n. 50. (R 10479) N

VENDEM-SE capas para mobilia, a 85$. Stores bordados com armação a 25$; á rua Senador Euzebio, 88, tel. Norte 4079. Casa Verde. (10544) O

VENDEM-SE 1 dormitorio claro, c. 6 peças, para casal, marmores rosa, e 1 machina Singer, c. 5 gavetas, nova. Rua 24 Maio, 237. (R 9935) O

VENDE-SE uma superior e moderna mobilia de sala de jantar, com dez peças, vidros lavrados, cor acajú, para desoccupar logar. Rua Vde. do Rio Branco, 38, sob. Preço, 1:000$000. (R 9026) O

VENDE-SE 1 machina Singer de costura e bordar, c. 5 gavetas, tem pouco uso, barato, rua Affonso Penna 89, c. I, prox. Haddock Lobo. (R 9036) O

VENDEM-SE tres vãos de portas perfeitos, á rua 7 de Setembro, 195, 1º andar, com Jovito. (R. 12421) O

VENDE-SE por preço baratissimo uma grade de ferro boa para escada. Ver e tratar á rua Alfandega, 232. (R 10586) O

VENDE-SE uma machina de costura Singer, com os ferros de bordar. R. Senador Pompeu, 174, fundos. (R 10341) O

VENDE-SE 1 machina Singer com 5 gavetas, de coser e bordar, pouco uso, preço modico; rua Affonso Penna 89, c. 1, prox. Had. Lobo. (R 9759) O

VENDE-SE a demolição de um barracão, contendo: zinco, taboas, barrotes e caixas d'agua, á rua Barão de Cotegipe n. 47 (Villa Isabel). Trata-se das 12 horas ás 15 horas. (R 11326) O

VENDE-SE uma mobilia de sala de jantar e uma de sala de visitas, estofada de seda verde, em madeira de oleo vermelho com embutidos de páo setim. Póde ser vista a qualquer hora na rua Figueira de Mello, 323. (R. 9840) O

VENDE-SE uma vitrine de centro para restaurant, padaria, botequim ou quitanda, á rua Vasco da Gama, 166. (12229) O

VENDE-SE barato mobilia vinhatico quarto casal. Informações Beira Mar 4192. (R 11508) O

VENDE-SE uma pequena casa na r. Fernandes da Cunha 65 (Vigario Geral); trata-se na r. Coronel Gomes Machado n. 6, Nictheroy, com Garrido. (R 12453) N

VENDEM-SE bello dormitorio e sala de jantar, estylo moderno. Th. Ottoni, 38, sr. Santos. Norte 2360. (R 10537) O

VENDEM-SE 1 mesa p. jantar, 1 armario guarda louça, 1 machina Singer, 1 cadeira. Rua Commendador Leonardo, 20, Santo Christo. (R 10477) O

VENDE-SE um automovel Cothin Desgouttes, em perfeito estado de funccionamento. Negocio de occasião. Ver e tratar na Garage Haddock Lobo. (R. 12395) O

TRASPASSES

TRASPASSA-SE uma casa com tres quartos, duas salas e mais dependencias, mobilada, inclusive, louças, crystaes, talheres, fogão a gaz, etc.; por preço modico. Cattete 92, casa 13. (R 9745) P

TRASPASSA-SE uma casa mobilada, com 3 quartos, 2 salas e mais commodidades; rua do Cattete n. 43, sobrado. (R 10320) P

TRASPASSA-SE em Nictheroy uma pequena casa de armarinho e bordados, com diversas machinas, fazendo bom negocio, tendo contrato; o motivo é o dono ter dois negocios. Tratar e ver, rua Visconde Uruguay, 540. Proximo da ponte. (R 10330) P

TRASPASSA-SE uma pequena loja com contrato, com ou sem moveis; na av. Gomes Freire n. 3. (R 12177) P

TRASPASSA-SE o contrato de uma casa na rua dos Andradas, em frente á praça Ozorio. Informa-se na rua General Camara n. 169, loja. (R 9718) E

TRASPASSA-SE o contrato de uma boa casa na rua Paula Brito n. 50, Andarahy. (R 9824) P

Achados e perdidos

A LEVY. Rua Luiz de Camões n. 4, perdeu-se a cautela desta casa sob o n. 631. (R 9784) Q

CASA. Traspassa-se uma completamente mobilada á Avenida Mem de Sá 189, sob. (R 11499) P

CAIXA Economica do Rio de Janeiro. Perdeu-se a caderneta n. 201389 da 3ª serie. (R. 11440) Q

CASA Gonthier. Henry & Armando. Rua Luiz de Camões ns. 45 e 47. Perdeu-se a cautela n. 119066 desta casa. (R. 12358) Q

FRANCISCO de Aguiar & Cia. — Luiz Camões, 36. Perdeu-se a cautela n. 237.920, desta casa. (R 10350) Q

FRANCISCO de Aguiar & Comp. Luiz Camões 36. Perdeu-se a cautela n. 226.203, desta casa. (R 10523) Q

J. LIBERAL — Perdeu-se a cautela n. 154.475 desta casa. (R 10426) Q

JOSE' Cahen, rua Silva Jardim, 7. Perdeu-se a cautela n. 185.743, desta casa. (R 11532) Q

MOTTA Irmão. Perdeu a cautela sob o numero 59.990. (R 9911) Q

PERDEU-SE a cautela n. 1.458, da 4ª, da Caixa Economica do Rio de Janeiro. (R 12228) Q

PERDEU-SE a caderneta da Caixa Economica n. 294.527, 3ª serie. (R 12360) Q

PERDEU-SE a cautela n. 41.415 da casa Del Vechio & C., á rua Sete de Setembro, 207; as providencias estão dadas. (R 12261) Q

PERDEU-SE uma bolsa de prata no trajecto do bonde de Ipanema-Tunel Novo; a pessoa agradece a quem entregar a mesma, com os papeis e uma bolsinha pequena, podendo ficar com o dinheiro. Entregar á r. Natal, 24, Botafogo. (R 10541) Q

PERDEU-SE no dia 5 do corrente uma cachorrinha branca com as orelhas amarellas e alguns signaes da mesma cor no lombo; está de coleira encarnada com guizos brancos e medalha com nome Mascotte, a coleira presa por uma corrente de couro trançado; quem encontrar queira fazer a fineza de entregar á rua Riachuelo, 141, 2º, gratifica-se. (R 12402) Q

PERDEU-SE a cautela n. 38.676 da casa Del Vechio & C., á rua Sete de Setembro, 207; as providencias estão dadas. (R 12261) Q

PERDEU-SE a caderneta n. 545.851, da Caixa Economica. (R 9796) Q

PERDEU-SE a caderneta da Caixa Economica n. 452.053, da 3ª serie. (R 12265) Q

R. CERQUEIRA, 54, rua Luiz de Camões, 54. Perdeu-se a cautela desta casa de n. 117.761. (R 9836) Q

DIVERSOS

ALUGAM-SE bons pianos, na rua Vasco da Gama n. 5, telephone Norte 5449. (R 10534) S

ANTES de comprar o remedio aconselhado, saiba o preço na Drogaria André, Sete de Setembro 30. (10839) S

A RIFA da machina de mão que corria, no dia 10 de maio fica transferida para 1º de junho. (R 10376) S

AVES de varias raças. Vendem-se. Campeão em 1921 e 1922. R. Itapagipe, 155. (R. 6968) O

ASTHMA — Verdadeiro especifico os Pós anti-asthmaticos, brasileiros; na rua dos Ourives, 90. (R. 8561) S

A CASA COTRIM vende machinas de costura novas, usadas a 60$, 80$, 180$, 250$, 350$, e 500$. Troca-se, concerta-se e compra-se machinas Singer de 3, 5 e 7 gabinetes inteiros; paga-se bem, manda-se mecanicos a domicilio. Rua da Constituição n. 58, loja. Telephone Central 4242. (R 6434) S

BARATA Chandler. Vende-se uma. Tel. Central 2085, dias uteis. (R 12409) O

BIBLIOTHECA Internacional de Obras Celebres. Vende-se por 500$, 25 volumes, a mais importante. Seu valor custo 1:200$. (R 12399) O

Casamentos Processos Civil e religioso de accordo com a lei. — *Agencia Juridica-Internacional — Alfandega 90, sobrado.* (R 9649) S

COMPRAM-SE moveis e pianos, metaes, crystaes, louças, tapetes, cortinas, machinas de costura, cofres de ferro, casas mobiladas; dá-se melhor offerta. Telephone Central 1242. Avenida Mem de Sá n. 208. (R. 9733) S

COMPRAM-SE roupas usadas de homem e senhora, prata, ouro, moveis, machinas e tudo em geral, seja qualquer valor; paga-se mais que outros 20 %. N. B. Só se fazem negocios sérios e de boa procedencia. Tel. C. 3344, r. Senador Dantas, 75. Casa Rolim. (R. 9772) S

Constipação — Aborta com 3 colheres de Peitoral Marinho — Rua 7 de Setembro 186. (10838) S

CARTOMANTE. D. Maria Emilia, a celebre e 1ª do Brasil e Portugal, consagrada pelo povo a mais perita, a ultima palavra da cartomancia e em sciencias occultas, ás exmas. familias do interior e fóra da cidade, consultas por carta, sem a presença das pessoas, unica neste genero, maxima seriedade e rigoroso sigillo; residencia á rua de S. João n. 59, perto das barcas, em Nictheroy e caixa postal 1.088, Rio de Janeiro. (R. 10325) S

COMPRAM-SE roupas usadas, de homem e tudo que represente valor. Não se fazendo questão de preço. Chamados Norte 6379. Rua José Mauricio, 43, antiga Nuncio. (R. 7465) S

COMIDA limpa e asseiada, boas refeições, fornece-se a domicilio. Rua da Matriz, 28 A. Botafogo. (R. 10547) S

COMPRAM-SE e vendem-se joias de todos os valores, com seriedade, na "Joalheria Valentim", rua Gonçalves Dias, 37, fone 994 Central. (R. 499) S

COMPRAM-SE moveis e pianos; moveis avulsos e casas mobiladas, tapetes, louças, crystaes, metaes, cortinas, machinas, cofres, etc., e tudo que represente valor; negocio decidido; chamados a André. Teleph. Norte, 6332. (R. 12425) S

COMPRAM-SE roupas de homens usadas, agulhas de injecção, dentes e dentaduras, paga-se até 2$000 cada dente, á rua do Camerino n. 42, tel. N. 5977. (R 4087) S

Cópias á machina, perfeição e rapidez. Rua 7 Setembro 183. Sob. (R. 12145) S

CATARRHO — Peitoral Marinho elimina e desinfecta o pulmão — Rua 7 de Setembro 186. (10838) S

CARRINHO para creança, vende-se por preço de occasião. Rua Areal, 61. (R. 6915) E

CARTOMANTE vidente e prophetica, rua Dr. Pereira Nunes n. 66, sobrado; sala da frente; Icarahy; Nictheroy. (R 10124) S

COMPRAM-SE moveis, machinas, tapetes, cortinas, estatuas, metaes, bronzes e louças. Paga-se bem. Chamados Beira Mar 1705. Cattete, 245. (R. 12188) S

COMPRAM-SE moveis, pianos, antiguidades, tapeçarias, louças, machinas e qualquer objecto usado. Não se desfaça de seus objectos sem ouvir a offerta do Grande Bazar Museu. Attende-se qualquer chamado com urgencia. Tel. B. Mar 729, Cattete 101. (R 11217) S

COMPRAM-SE moveis, pianos, antiguidades, tapeçarias, louças, machinas e qualquer objecto usado. Não se desfaçam de seus objectos sem ouvir a offerta do Grande Bazar Museu. Attende a qualquer chamado, com urgencia. Telephone N. 4618; rua Visconde de Itauna n. 183. (R. 12164) S

COMPANHEIRO que pretende estudar as materias de escola de Guerra ou Naval, para associar em um quarto, afim facilitar ambos; dá-se referencia e quer-se. Carta a C. Smith. (R. 10409) S

MATRIMONIOS, os. pa... preços razoaveis. A' rua 7 Setembro, 183, sob. C. Oliveira. (R. 12448) S

COMPRA-SE um par de bichas de platina e brilhantes pelo preço que se combinar. Cartas para este jornal com as iniciaes L. Z. (R. 9949) S

VIAS URINARIAS
Syphilis, molestias venereas e da pelle
DR. BELMICO VALVERDE
Da Academia de Medicina
Tratamento rapido e garantido dos estreitamentos da uretra, gonorrhéas, cystites, hydroceles e hemorrhoidas. Exame directo da uretra, por apparelhos proprios. Cons.: largo da Carioca. 10. 1 ás 6. (3093)

COMPRAM-SE moveis, pianos, machinas de costuras usadas, casas mobiladas, moveis avulsos, paga-se bem; attende-se a chamados, Tel. Norte 6305. Rua Visconde de Itaúna 161. (R. 10467) S

CONSTRUCTOR para concertar uma avenida, precisa-se á rua 7 Setembro, 207. (R. 10318) S

Divorcios amigaveis e judiciaes, inventarios, justificações, habilitações de casamento, escripturas ante-nupciaes, testamentos, naturalizações, etc. Dr. R. Moreira — Adv., *Alfandega* 90. (R 9649) S

DINHEIRO — Empresta-se sob promissorias, desconto e caução de titulos, a juros modicos. Rua do Rosario n. 138, sob., sala 3. (R 2590) S

DESCONTOS — Promissorias e letras de cambio commerciaes. Companhia Aurea. Avenida Passos, 11. (R. 6897) S

DINHEIRO sob garantias de pianos e mobiliarios que ficarão em deposito, ou sob garantia de depositario idoneo. Companhia Aurea, Avenida Passos n. 11. (R. 6897) S

Dinheiro para hypothecas, e promissorias, qualquer quantia a juros de 10 % e 12 % ao anno. Informa-se na r. Buenos Ayres, a131, sobrado. Tel. Norte 5236. Attende-se a chamados. (R 3769) S

Dinheiro ao Commercio
JUROS BANCARIOS
Sob promissorias unicamente a negociantes, immediata solução, com Silva. Avenida Rio Branco n. 90 (1º andar). (R 8369) S

DINHEIRO — Juros de 9 a 12 % ao anno, sob hypothecas de predios e promissorias, commerciaes e de particulares, a curto e longo prazo, juros convencionaes e de bancos; com J. Leão, rua da Quitanda 72, sobrado. (R 10227) S

DINHEIRO. Empresta-se sob promissorias, a negociantes e particulares, desde 100$ a 30:000$. Av. Passos, 32, sob. (R. 9263) S

DINHEIRO, empresta-se por promissorias, desde 100$000, com Covas, r. Constituição 8, loja. (R 9705) S

DINHEIRO, empresta-se sob hypothecas de predios, alugueis, apolices, mercadorias, e compram-se predios, negocios sem intermediarios. Cartas neste jornal M. J. (R 11595) S

DINHEIRO. Dá-se a taxas e prazos razoaveis. Ourives 50 ou Cattete, 219. Silveira & Cia. (R. 11194) R

Panno Couro
LONAS PARA CAPOTAS E CAPAS DE AUTOMOVEL
GRANDE VARIEDADE
ISNARD & C.
RUA CHILE, 25 — Phones Central 1884—1885. (8200)

Energia. Tome Juventol; r. dos Andradas 43 e 45. (10838) S

EM casa de familia fornece-se pensão á mesa e tambem a domicilio. Dois de Dezembro 115, Cattete. (R 9090) S

Clinica de Senhoras Tratamento completo, rapido e indolor dos corrimentos, catarrho uterino, hemorrhagias, colicas utero-ovarianas, irregularidade de regras. Uruguayana n. 134, de 10 ás 11 e 1 ás 6. DR. RUPERT PEREIRA. (R 11534)

GRAMOPHONES e discos, violões, cavaquinhos e cordas para os mesmos, concertos a domicilio, só no Boulevard de S. Christovão 16. (R 11223) S

Gonorrhéa syphilis Cura radical sem dôr, da gonorrhéa, estreitamentos de urethra, cystite, cancros venereos, adenites, prostatites, etc. — Tratamento da syphilis e todas as suas manifestações, com injecções indolôres, de effeitos garantidos. — URUGUAYANA 134, de 10 ás 11 e 1 ás 6. — DR. RUPERT PEREIRA. (R 11534)

GALLO inglez, espingarda perfeita, vende-se por 150$000; na rua Tenente Costa n. 138, estação de Todos os Santos. (R 10312) S

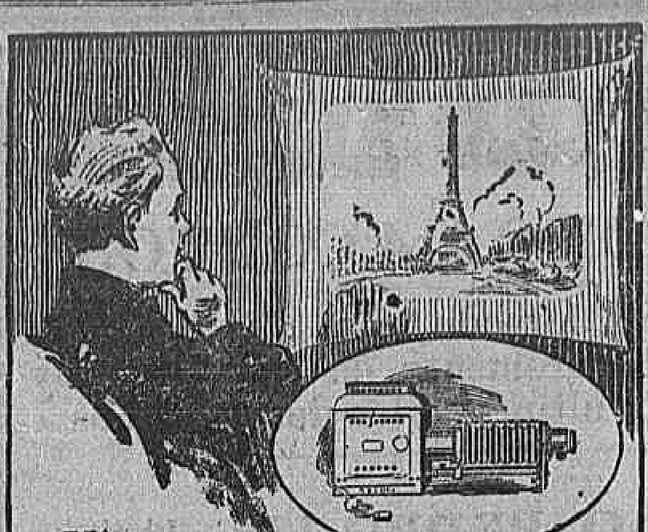

Vêr para aprender e recordar

VIAJAR sem deixar o assento; vêr terras longinquas, edificios notaveis, animaes estranhos; tornar interessantes as materias mais aridas. Isto é o que faculta o projector **Balopticon—a lanterna magica perfeita.**

Reproduz, ampliando—as, photographias de logares remotos, vistas opacas ou transparentes, moedas e sellos.

Nos centros educativos mais progressivos se considera o projector Balopticon de Bausch & Lomb un elemento indispensavel para fazer o estudo mais interessante e proveitoso.

Pedir os folhetos descriptivos.
BAUSCH & LOMB OPTICAL CO
Rochester, N. Y., E. U. da A.
(2809)

CASA VERDE — V. ex. está noivo? Deseja comprar moveis de fino gosto? Queira visitar a nossa exposição. Rua Senador Euzebio n. 88; Tel. Norte 4079. (10544) S

GALLINHAS de raça e ovos, para reproducção, vende-se na Ascurra Basse Cour, 53, Ladeira do Ascurra. (R 7988) O

HYPOTHECAS de 10 contos a juros baixos e sem demora, informa-se na chapelaria á rua Uruguayana 115. (R 10484) S

HYPOTHECAS a juros modicos, no centro e suburbios, com C. Oliveira. R. 7 Setembro 183, sob. (R 12446) S

INVENTARIOS — Concordatas, casamentos, naturalizações, carteiras de identidade, etc., dinheiro para inventarios, com o advogado Corrêa de Oliveira, rua 7 de Setembro 183, sob. (R 12447) S

Inventarios, divorcios, penhoras, despejos, concordatas, fallencias, advocacia em geral — *Dr. Raymundo Moreira — adv. — Alfandega 90, sob.* (R 9649) S

IMPOTENCIA — Seu tratamento, á rua da Assembléa n. 54, das 9 ás 9. DR. PEDRO MAGALHAES. (R 11267) S

IMPOTENCIA — Tratamento completo da senilidade precoce por methodo proprio de resultados absolutamente garantidos, pelos innumeros casos curados. Uruguayana 134, de 10 ás 11 e 1 ás 6 — DR. RUPERT PEREIRA. (R 11534)

LIMPEZA caixas dagua. Tel. N. 3933. (R 11317) S

LUSTRES: para salas de visitas e de jantar; artigo de gosto e vistoso, a 75$000; "CASA BRAGA", rua 7 de Setembro n. 107. Tel. C. 2611 (9554) S

MACHINA de costura Singer, compra-se uma ou uma cautela da mesma. Telephone Norte 3122. (R 10342) O

MOÇAS vendedoras, precisam-se á rua 7 de Setembro, 207. (R. 10318) S

MYSTERIOS na vida, reconciliações, bons negocios e mais tudo o que desejar, por trabalhos garantidos. Cartas com enveloppe prompto para resposta. Mme. O. Fernandes. Nova Iguassú, Estado do Rio. Attende-se em qualquer distancia. (R 11515) S

MME. MUSET. Espirita, com muita pratica na Europa, America, e do Sul, trabalha para o bem com sinceridade e clareza, rua Visconde de Itauna, 525, Mangue. (R 12236) S

MACHINAS de escrever, officina de concerto e deposito das melhores marcas de machinas, fitas e papel carbono, grande liquidação de machinas a todos os preços; R. da Alfandega 137. Tel. Norte 3450. E. Magalhães. (R 8404) S

MME. Anna Vidente, séria, trabalha com pratica muitos annos, diz presente e o futuro até o fim da vida; rua Buenos Aires, 202. (R 12179) S

MME. SUZANA executa vestidos pelos ultimos modelos, attende a chamados; Av. Central, 39, 2º, Tel. N. 2065. (R 11451) S

MME. Oriental, espirita e celebre cartomante, unica em sciencias occultas, com 20 annos de pratica em Jerusalem e na maior parte da Europa. Ler suas prophecias no "Rio Jornal" de 1 de janeiro, para o anno de 1923. Leiam tambem a edição de 16 de março e vejam que as suas prophecias estão sendo toda sconfirmadas; revela o segredo humano pela graphologia physionomica, Lê a palma da mão e toda a sina da pessoa pelo horoscopo cabalistico. A Mme. Oriental attende e dá consultas todos os dias em seus consultorio, na sua residencia rua da Constituição n. 47, 1º andar. Tel. Central 3508. (R 12449) S

MOÇA idonea, trata de todos os serviços de procuratorios perante a Prefeitura, Thesouro, e etc. Assembléa, 21, 2º andar. (R 11114) S

MME. Leão, espirita vidente. Consultas com maxima seriedade e clareza, r. do Riachuelo n. 27. (R 12166) S

MACHINA Singer, de costura, compra-se 1 ou 1 cautela; telephonar Villa 2659, dando o preço e direcção. (R 10288) S

MME. MACHADO avisa as suas distinctas amigas e freguezas que se encontra com o seu atelier de vestidos e manteaux á R. da Lapa 43, sobrado. (R. 10363) S

MODISTA faz lindos vestidos, costumes, chapéos e reformas. Perfeição e rapidez. Rua Uruguay, 250. Andarahy. (R 11301) S

VIAS URINARIAS
Cura radical da gonorrhéa aguda e chronica e suas complicações. Assembléa, 54, das 9 ás 21. — Dr. Pedro Magalhães. (R 11266) S

MOBILIA para sala de jantar. Vende-se uma de peroba, quasi nova. Rua S. Clemente, 89, sobrado. (R 11222) O

Naturalizações e casamentos de estrangeiros no Brasil. *Agencia Juridica Internacional. — Alfandega, 90, sob.* (R 9649) S

Nevralgia — Em 5 minutos desapparece com Linimento Marinho — Rua 7 de Setembro 186. (10838) S

OS que têm syphilis, rheumatismo, feridas, hemorrhoides, molestias do figado, rins, estomago, baço, intestinos lombrigas; escrevam a J. D. Santos, á rua da Liberdade 34; com um sello de 200 réis para a resposta, que na volta do correio receberá um folheto indicando a cura rapida destes males. (R 9662) S

OFFERECEM-SE capas para mobilia, a 85$. Stores bordados a 25$ com armação; á rua Senador Euzebio, 88, tel. Norte 4079. Casa Verde. (10544) S

OCCASIÃO. Vende-se uma machina de vapor, com 2 cylindros de 60 H. P. Baterias diversas para illuminar as fazendas. Dynamos electricos e motores de gazolina. Cartas para "Record". Neste jornal. (R 10327) O

PIANO allemão, novo e de côr, vende-se um de grande formato. Rua Dona Anna Guimarães n. 77, casa 5, estação do Rocha. (R 10308) O

PIANO Pleyel Wolf, cepo e armação de metal, senhora que se retira vende barato, á rua do Mattoso, 112, casa 10. (R 12344) O

PRECISA-SE de um emprestimo de 10 a 12 contos, dando promissorias. Garantias em predios. Trata-se á rua Maranguape n. 41, 2º, das 12 horas á 1 da tarde. (R. 12250)

PENSÃO para rapaz do commercio; bom tratamento, preço modico. 1º de Março, 86, 2º. Teleph. 5459 N. (R 10503) S

PIANO. Vende-se um magnifico para estudos. Preço: 1:200$. Lavradio, 182. (R 11540) O

PIANO. Vende-se um Gaveau, com teclado de marfim, cepo novo, bons vozes, na rua Medina, 66, Meyer. (R 12442) O

PIANO forte e harmonioso, perfeito e garantido, vende-se por preço unico, 800$. Motivo urgente. G. Caldwell, 162. (R 10278) S

PIANOS allemães e francezes, perfeitos, com a maxima garantia, de 800$ até 1:800$. Vde. Itauna, 75. (R 10277) S

PIANOS velhos e perfeitos, não se faz questão de preço, compram-se. Teleph. 4953 Norte. (R 10276) S

PIANOS e auto-pianos — Não comprem sem pedir catalogos ou visitar a grande e bella exposição de pianos crapaud, de armario e auto-pianos novos e authenticos, de 10 das principaes fabricas allemãs. Preços populares, sem competencia, e dá-se prazo. A casa que mais pianos vende. R. Ferreira & C. Rua São Francisco Xavier, 388 — T. V. 3.068. (10840)

Rheumatismo. Friccione com linimento Marinho e a dôr cessa — Rua 7 de Setembro 186. (10838) S

SYPHILIS e consequencias cura radical; injecções INDOLORES, de sua preparação, 606 e 914. Assembléa n. 54; das 10 ás 21. DR. PEDRO MAGALHAES. (R 11265) S

SOMNAMBULISMO, lucidez, clarividencia, magnetismo e espiritismo, consultas sobre todos os assumptos, trabalhos com a maxima seriedade, das 13 ás 17 horas; J. Oliveira, rua Barão de Iguatemy n. 57, Mattoso. (R. 9664) S

TERMINAÇÃO de negocio— Traspassa-se o contrato de alguns annos de uma casa commercial (no centro), com todas as armações. — Cartas a W. X. X. (R. 10485) P

UMA senhora casada, viuva ou solteira regula o seu utero tomando "Capsulas Sevenkraut" de Apiol-Sabina e Arruda todos os mezes. Tubo 7$. Drogaria Uruguayana, 142. (R 9963) S

UM senhor de tratamento precisa de um quarto no centro da cidade, em casa de familia discreta, para descanso. Carta para esta redacção, a Y. Y. (R 10374) S

UMA boa meia mobilia. Vendem-se: 1 étagère, um guarda prata, uma boa mesa elastica, mais barato do que em leilão, á rua Collina n. 25, Estacio. (R 10347) N

VESTIDOS finos e roupas, chapéos finos de senhora, compra-se e paga-se bem; á rua Senador Dantas, 75, loja, tel. C. 3344. (R 9772) S

VESTIDOS. Mme. Branco, modista, recebeu de Paris crepe marocain, 35 e 40$, diversas cores, crepe radio lavrado todas as cores, 25$ e 30$, crepe georgette velludo seda; rendas de sedas, prateadas e douradas; fazemos vestidos para theatro, bailes e casamentos; manteaux, capas forradas de seda feitio 25$ manteaux 20$, vestidos de noivas 30 e 35$; vestidos de seda 20$ e 25$ voyal e filó 18$, temos figurinos de Paris. Rua Haddock Lobo 6, sobrado. (R 11452) S

Virilidade. Tome JUVENTOL. r. dos Andradas, 43 e 45. (10838) S

GONORRHEA e suas complicações. Cura radical por processos seguros e rapidos. — DRS. JOÃO ABREU e BRANDINO CORRÊA, das 8 ás 19 horas. Telephone 5803 Norte — Rua de S. Pedro, 64. (10837)

ADVOGADOS

DRS. Rodrigues da Fonseca, Renato da Costa e Silva e Arthur Bulcão, rua Frei Caneca 19, proximo á praça da Republica. Tel. Norte 6824. Attende á chamados a qualquer hora da noite. (R 12226)

MEDICOS

ASTHMA — Rheumatismo — Gotta — Obesidade — Diabetes — Eczema — (Doenças da nutrição); processos modernos. Dr. Alves Neves, R. Carmo Netto, 58. Cons. 1 ás 3. (R 12268) R

Dr. Godoy Tavares Prof. Fac. M. (B. Horizonte) laureado F. Rio, pratica hosps. Berlim e Paris. Coração, pulmão, rins e por seus processos.

ESTOMAGO E INTESTINOS
Av. Rio Branco 137 (Odeon), 3 ás 5, menos 5ªs. Voluntarios 66. Sul 2176. (R 8142) R

NARIZ, Garganta e Ouvidos. Dr. Sebastião Cesar da Silva, ex-assistente dos Profs. Killian e Brühl. Com quatro annos de pratica, dos hospitaes de Paris, Berlim e Vienna. Consultorio, rua Ouvidor 189, 1º andar, das 2 ás 5 horas. (R. 12133) R

DOENÇAS DO ESTOMAGO, INTESTINOS, FIGADO E NERVOSAS — DR. RENATO DE SOUZA LOPES, professor da Faculdade. Exames, photographias pelos raios X. Tratamento especial da epilepsia. R. S. José 39, de ... ás 6 diariamente. Tel. 5282 C. Res. Rua Voluntarios, 3...

CLINICA DE SENHORAS
Tratamento moderno das ...gias, colicas uterinas e suspensão ... regras, sem operação; nos casos ... cados emprega tratamento ... ra evitar a gravidez, sem ... sem dor e sem prejudicar a ... Cesar Esteves, rua 7 de Setembro ... de 9 ás 11 e de 1 ás 4.

DR. CARMO PEREIRA — ...tias internas, creanças, ... venereas; 2 ás 4. R. Assembléa ... 1º and. T. C. 3111; residencia ... Athletico 33. T. V. 4109...

DRA. JUDITH PEDREIRA — ...neopatha. Especialidade ... tia de creanças e senhoras ... Consultas: de 13 ás 14 ... Riachuelo 186; de 15 ás 17 ... rechal Floriano 186. Resid. ... cante 12, Piedade.

DR. Soares Rodrigues, ... consultas á rua 7 de Setembro ... 176, para 2ªs, 4ªs, e sab. das ... a partir de 11 do corrente.

HYDROCELE, TUMORES DOS SEIOS, VENTRE E ESCROTOS
HYDROCELE — Cura ... sem dôr, sem operação ... privar o doente das suas ... habituaes.
DR. LUIZ DE MARCOS — ...guayana 105, sob., das ...

DENTISTAS

Dr. Silvino Mattos
Laureado com as maiores e ... vadas recompensas em varios Congressos Scientificos e em numerosas exposições Universaes, Internacionaes ... cionaes, a que concorreu com ... dentarios. 26 annos de pratica ... cialista em dentaduras ... parciaes e duplas. Rua Sete de Setembro n. 231, proximo á praça ... dentes. Phone 1.555 Central.

DENTISTA — Aluga-se ... nete dentario, tres dias ... na. Das 12 ás 4, á rua Marechal Floriano Peixoto, n. 117.

DENTISTA — Dr. ... tratamento rapido, garantido ... completamente sem dôr, por ... modicos. Faz pela technica ... ricana, chapas, bridge-work ... mais trabalhos. Gabinete com ... lação moderna, r. Mar. Floriano ...

Dr. Silvino Mattos cirurgião dentista. Adaptação de ... tes artificiaes, desde 10$; ... desde 5$; extracções desde ... Rua 7 de Setembro, 231. Tel. Central; das 7 ás 5 da tarde, ... os dias.

DENTISTAS — Vende-se ... dro distribuidor electrico ... compressor electrico, funccionando ... feitamente; para ver e tratar ... Uruguayana n. 145, sobrado.

DENTISTA. Aluga-se um bom ... sultorio ás 2ªs, 4ªs e 6ªs ... das 13 ás 18 horas, com limpeza ... lephone e vende-se uma porta ... e vem, de vidro e madeira ... da, com 5 mezes de uso. Rua ... Setembro, 116, sob., com o sr. ... lberme Teixeira.

DENTISTAS — ... na Assistencia Dentaria ... la Livre de Odontologia.

J. MENDONÇA Lima — ... communica aos seus ... tes e amigos, que da ... dock Lobo 73, sob. ... tas e sextas, das 8 ás 21 horas ... Setembro, 2º andar, ... ás terças, quintas e ... 12,30 ás 21 horas. Phone ...

Dentes bonitos
Encontram-se nas ... dentaduras anatomicas ... ccionadas pelo laureado ... gião-dentista Dr. Silvino Mattos, á rua 7 Setembro, ...

DENTISTA — Dr. ... com pratica das Escolas de ... York, Paris e Londres ... desde 5$. Collocação de ... 15$, etc. Rua da Assembléa ...

DENTISTA. Exijam a ... diva, a amalgamas e a ... Base Alston, que são ... mente as melhores. Em ... dentarias do Rio e do ...

PROTHETICOS. Para ... trabalhos são ... dentes Alston ... e o Revestimento Alston ... M. C., etc. Em todas as ... Rio e do interior.

Dentista — Heitor ... trabalhos a ouro e dentes ... Travessa S. Francisco. ... Central.

NA Escola Livre de Odontologia ... rua da Carioca, ... 901, executam-se todos os ... prothese, a preços modicos ... lidade na entrega.

VENDE-SE um bom torno ... para officina de prothese ... phone Sul 2581.

PARTEIRAS

MME. GUIN, prof. ... interna da Maternidade ... celona, revalidada no Rio ... outros trabalhos; o exame ... um mez antes do parto ... Coss. ... Buarque de Macedo 78, ...

MME. Palmyra, que ... Camerino, 20 annos, ... Gomes Freire 127. T. C. ...

SENHORAS Partos, tamento ... abortos ... consequencias ... corrimentos ... licas utero-ovarinas e ... gulares e prolongadas ... 54, das 10 ás 21 horas ... DR. PEDRO MAGALHAES.

SUSPENSÕES ... psulas de Apiol Sabina ... sempre o melhor remedio ... da marca SEVENKRAUT ... Rua Uruguayana n. ... 7$000. Medicamento licenciado ... D. N. de Saude P...

SUSPENSÕES ... VENKRAUT" contém A... e Arruda; é sempre o melhor ... dio; um tubo é sufficiente ... car bem. Rua Uruguayana ... Tubo, 7$000.

Professores e professoras

AULAS de desenho e ... 261.

AULAS de quasi todas as ... a ambos os sexos ... cturas. Mensalidade ... neral Pedra, 62. Telephone ... 5748.

AULAS particulares ... Washington Garcia ... rias e concursos ... 173, 2º. Rua Chile ... Tels. 748 C. e 1911 C.

DERBY-CLUB

PROGRAMMA DA 5ª CORRIDA NO DOMINGO, 13 DE MAIO DE 1923

Grande Premio Derby Nacional

2.500 metros — Premios: 12:000$, 2:400$000 e 600$000

1º pareo — 6 DE MARÇO — 1.500 metros — Premios: 3:000$ e 600$ — Animaes nacionaes. (Handicap)

	Kilos
1 Amana	50
2 Atyra	50
3 Cabiria	48
4 Coronda	48
5 Narceja	50
6 Coquette	48
7 Nirvana	48
8 Perola	50

2º pareo — CREAÇÃO NACIONAL (2ª prova) — 1.000 metros — Premios do Governo: 5:000$, 1:000$ e 500$ — Animaes nacionaes de 2 annos.

	Kilos
Ocasda	51
Ocarina	51
Ophelia	51
Carapucema	51
Granito	53

3º pareo — VELOCIDADE — 1.500 metros — Premios: 3:000$ e 600$ — Animaes de qualquer paiz. (Handicap)

	Kilos
1 Lanius	52
2 Relampago	49
3 Tommy	50
4 Pretoria	50
5 Cintra	47
6 Mecia	50
7 Fatalista	49
8 Brisbane	47

4º pareo — INTERNACIONAL — 1.609 metros — Premios: 3:000$ e 600$000 — Animaes de qualquer paiz. (Handicap)

	Kilos
1 Kamakura	52
2 Dijitalis	50
3 Melindrosa	48
4 Esclava	48
5 Cantão	49
6 No se sabe	53
7 Galga	49

5º pareo — RIO DE JANEIRO (1ª prova) — 1.800 metros — Premios: 5:000$, 1:000$ e 500$ — Animaes de 3 annos. (Tabella I)

	Kilos
1 Niebla	51
2 Sombra	51
3 Veterana	51
4 Leblon	53
" Salerno	53

6º pareo — 17 DE SETEMBRO — 1.750 metros — Premios: 3:500$ e 700$ — Animaes de qualquer paiz. (Handicap)

	Kilos
1 Divino	52
2 French Warrior	52
3 Burion	53
4 Mahec	51
5 Alerta	49

7º pareo — GRANDE PREMIO DERBY NACIONAL — 2.500 metros — Premios: 12:000$, 2:400$ e 600$ — Animaes nacionaes de 3 annos (Tabella I)

	Kilos
1 SCINTILLANTE	53
2 NOE'	53
3 EBANO	53
4 NUBIL	53

8º pareo — PROGRESSO — 1.600 metros — Premios: 3:000$ e 600$ — Animaes nacionaes. (Handicap)

	Kilos
1 Esplendida	49
2 Diamantina	47
3 Catanga	53
4 Aratu'	53
5 Deslumbrante	50

O 1º pareo será realizado ás 12,40 da tarde.

MANOEL VALLADÃO,
2º Secretario. (R 11474)

AULAS de bordados á machina e trabalhos manuaes. R. General Pedra, 92. Telephone Norte 5748. (R. 11313) Z

COPIAS á machina, $600 o original, carbono $300; 7 Set. 107, 1º. — ESCOLA URANIA. (R. 9905) Z

Contabilidade em geral, methodo pratico e intuitivo. Preparo para qualquer cargo no alto commercio, sob a responsabilidade de profissional. Rua 7 Setembro 183, sob. (R. 12444) Z

ENSINO — Portuguez, francez, arithmetica, escript. mercantil e calculos commerciaes, em aulas de 1 ou 2 alumnos, pagamento adeantado; 7 de Setembro 162, Prof. J. A. Mendes. (R. 12254) Z

Dactylographia

Em machinas Remington, Royal, e Underwood, a 500 réis a hora, com direito a professora e todas as explicações para ser um perito dactylographo. — N. B. Não ha compromisso de pagar mensalidade, de ter hora marcada e de voltar a estudar. Aulas das 8 da manhã ás 23 horas. — CENTRO DOS DACTYLOGRAPHOS — Largo da Carioca, 6, sob. (R. 11455) Z

FRANCEZ pratico, ensina em classes ou particularmente M. Dessey (francez). Edif. Odeon, sala 8. (R. 11177) Z

FRANCEZ pratico e theorico. Mme. Guion. 137. Av. Rio Branco, sala (R. 10015) Z

500 RÉIS A HORA — ALUGAM-SE machinas de escrever. Largo da Carioca 6. (R. 11456) Z

INGLEZ — Ensina-se, Avenida Passos 34, 2º andar. (R. 9807) Z

INGLEZ, Mr. Rodger, americano, ensina este idioma por preço modico; á r. da Alfandega n. 199, sob. (R. 12124) Z

DACTYLOGRAPHIA com teclado coberto, 3 vezes por semana, 10$ mensaes; 7 Set. 107, 1º. ESCOLA URANIA. (R. 9905) Z

INGLEZ, francez e allemão. Professora com longa pratica ensina em casa dos alumnos e em sua residencia, das 6 ás 7 da noite. Rua Assembléa 63, 1º andar. (R. 0977) Z

INGLEZ, FRANCEZ, ALLEMÃO. — Falar e escrever, 20$000 mensaes. — ESCOLA VELOX, Largo S. Francisco 36. (R. 11288) Z

JOVEN allemã dá lições de seu idioma á pessoas distinctas; rua do Catete n. 59, II andar. (R. 10367) Z

LECCIONA-SE piano pelo methodo do Instituto, a 20$ mensaes. Tel. Sul 2520. (R. 10553) Z

MENINAS e senhoras. Ide á Assembléa, 21, 2º and., que lá encontrareis a professora paciente para instruir e dar bom exemplo. C. (R. 11314) Z

MLLE. RUFFIER, professeur de français, d'histoire, de litterature et diction. Cours rue d'Uruguayana 38, á la Tijuca. S'adresser 38, Sete de Setembro ou 32, Desembargador Isidro, Fabrica, 4050 V. (R. 8011) Z

PROFESSOR prepara alumnos para os Collegios Militar e Pedro II; rua Emerenciana, 9. S. Christovão. (R. 7339) Z

PROF. Torquato Mesquita. Aulas de portuguez em turmas de 10 alumnos. B. Amaz., 114. (R. 10522) Z

PROFESSOR paciente lecciona Portuguez, Geographia, Historias e Arithmetica a domicilio; informações por carta: rua Claudino da Silva, 24, Estação de Oswaldo Cruz, M. Rodrigues. (R. 12433) Z

PROF. FRANCEZA — Ensino pratico e rapido do francez; rua Carioca 71, 3º; faz traducções e corresp. (R. 12461) Z

PROFESSORA diplomada em Sciencias e Letras e pela Escola Normal, lecciona o curso primario e secundario, especialmente francez, portuguez e piano. Travessa Cruz Lima 19, casa 5. Flamengo. (R. 11473) Z

PROFESSORA de piano. Lecciona em sua residencia e a domicilio segundo o programma do Instituto de Musica. Rua do Cattete n. 321, sob. B. M. 3112. (R. 12290) Z

PROFESSORA de piano, theoria e solfejo. Alumna do 8º anno do Instituto de Musica lecciona estas materias em sua residencia, r. Aguiar. (R. 10357) Z

PROFESSOR BARBOSA. Lecciona portuguez, francez e arithmetica; preços modicos; rua Alfandega 199. (R. 12125) Z

PRATICA COMMERCIAL e BANCARIA. — Calculo, escripturação mercantil, correspondencia e tachygraphia. 20$000 mensaes — ESCOLA VELOX, Largo S. Francisco 36. (R. 11288) Z

PROFESSOR — Ex-lente S. Francis College New-York, lecciona inglez, francez, hespanhol e italiano; unico nesta capital póde preparar alumnos em poucos mezes, pelo seu methodo claro e rapido; av. Gomes Freire, 108, terreo. (R. 0613) Z

PROFESSORA de pinturas, irlandeza, tremula, lavavel, etrusca, holbein, vitrail e outras; preços modicos; vae a domicilio; bordados e frutas para chapéos; rua General Polydoro. Sul 2628, ás terças e sextas, ás 6. (R. 11165) Z

PROFESSORA de piano diplomada dá lições em sua residencia ou na dos alumnos. Praça Serzedello Correa. Teleph. Ipanema 1855. (R. 11236) Z

PIANOS. Afinam-se por 10$000 e concertos baratissimos; chamados rua Senador Pompeu, 222 e deposito proximo á estrada de ferro, telephone Norte 2911. (R. 9815) Z

500 RÉIS A HORA — ALUGAM-SE machinas de escrever. Largo da Carioca 6. (R. 8203) Z

PROFESSOR competente lecciona arithmetica, algebra e geometria em collegios e domicilios. Trata-se na Pensão Pan-Americana, rua das Laranjeiras, 334, quarto 13. (R. 9335) Z

Touro hollandez

Vende-se um touro puro sangue hollandez. Para informações á rua da Quitanda n. 187. — Armazem. (R. 11477)

CASA

Aluga-se mobilada no bairro da Tijuca. Aluguel 550$000, com contrato de um anno. Tem quatro quartos, duas salas, quintal e mais dependencias. — Informar e tratar á rua Buenos Aires n. 20. (R. 11476)

Grande terreno

Aluga-se todo ou parte; para ver e tratar á rua Faria 62, proxima á rua S. Leopoldo, das 7 ás 10 da manhã. (R. 11531)

SALA

Aluga-se em casa de familia, uma, a senhor ou casal de tratamento. Informa-se á rua Copacabana 18. (R. 10176)

FOGÕES A GAZ

Vendem-se fogões a gaz de tres e quatro bocas, preço de occasião, na Officina America Brasil. Tel. Villa n. 1421. (R. 11465)

Baralhos para poker

Vendem-se legitimos allemães a preços convenientes, na rua de S. Pedro n. 175. Julio Ferreira da Silva. (R. 11516)

CASA

Vende-se por 13 contos ou aluga-se por 200$000 a boa casa da rua do Ouro n. 28, (Pedregulho). Chaves no n. 26 e tratar na rua de S. Pedro 175. (R. 11517)

TYPOGRAPHIA

Compra-se uma machina de impressa A, na rua do Senado n. 54. — Não se trata com intermediarios. (R. 10536)

SALA DE FRENTE

Aluga-se uma mobilada com pensão, em Botafogo, perto da praia, a casal distincto. Informações para N. 2921. (R. 10543)

MACHINA

Vende-se uma machina de escrever Royal; está nova, preço de occasião. RUA DA ALFANDEGA 371. (R. 11524)

Consultorio medico

Aluga-se na rua dos Ourives n. 30, bem installado, das 2 ás 4 horas; trata-se das 4 horas em deante. (R. 10551)

Alto de Therezopolis

Vende-se um excellente predio com todo o conforto, com frente para um jardim publico; terreno de 22 x 100. Informações com o sr. Leonel, á rua da Assembléa n. 30, loja. (R. 11529)

THEREZOPOLIS

Vende-se um magnifico predio com todo o conforto, na Avenida Delphim Moreira. Informações com o sr. Leonel, rua da Assembléa 30, loja. (R. 11530)

Quereis ganhar dinheiro?

Leiam "O SOL", diariamente, o unico jornal que dá palpites certos! — Ainda hontem acertou o 336! (R. 10555)

MANICURE

Attende seus chamados na casa da familia. Telephone Norte 4171. (R. 11514)

CASA

Precisa-se com dois, tres ou quatro quartos, etc. — Cartas nesta redacção ao sr. C. A. COSTA. (R. 11420)

CASA NA GAVEA

Aluga-se magnifica casa com vastas accommodações, em centro de terreno, na rua Marquez de S. Vicente, grande chacara, pomar e dependencias, para creados, etc. Trata-se na rua da Uruguayana n. 60. (R. 11439)

Autos-omnibus

Vendem-se tres completamente novos, com lotação para 30 passageiros, illuminado a luz electrica propria, licenciados para este anno, muito proprios para grande percurso; negocio de occasião. Tendo tambem concessão da Prefeitura para o trafego, tudo completamente legalizado. Para informações com o sr. Dias. — RUA DO CATTETE N. 311. (R. 11435)

APOSENTOS

Em casa de familia de tratamento na Praia do Flamengo, aluga-se a dois casaes ou senhores de respeito, duas esplendidas salas bem mobiladas e com excellente pensão. Telephone B. Mar n. 3363. (R. 10549)

Machina registradora

Vende-se uma "National", á rua do Riachuelo n. 205. (R. 11486)

FILHINHA

Inquieto e triste, pela falta do que já sabes, não tenho animo para nada. Saudades do teu Marcos. (R. 11507)

Pensão Atlantica

Conhecida pela rigorosa hygiene e excellencia do seu paladar, fornece á domicilio e á meza. Rua Corrêa Dutra 25. Tel. B. M. 492. (Preços modicos). (R. 10520)

Em Casa

no bonde, no auto ou na Exposição, deveis pensar sempre que a vossa casa não é o que desejaes. Os vossos moveis não são de estylo e promptamente devem ser substituidos no — *LEÃO DOS MARES* — que immediatamente, depois de receber vossas ordens, mobiliará a vossa casa com os moveis mais elegantes, mais attrahentes e mais solidos. Não se demore, visite hoje mesmo o — *LEÃO DOS MARES*.

A titulo de reclame, fornecemos:

DORMITORIOS COMPLETOS EMBUTIDOS, ESTYLO MODERNO, 1:000$000.

SALA DE JANTAR HOLLANDEZA, 950$000.

Fornecemos catalogos gratis com preços e explicações para os Estados.

MOURÃO & AMERICO. Rua do Passeio 110 — (Largo da Lapa). — Telf. Central 822. — (10140)

Concurso no Banco do Brasil

Preparam-se candidatos ao concurso deste banco, em dois mezes no maximo, ensinando praticamente todos os pontos. Boa opportunidade para os moços que desejam um logar de futuro. Os nossos alumnos tem feito exame com resultado positivo, e já se acham collocados. Para mais informações escrever para este jornal a "CONTADOR FAGUNDES". (R. 11127)

C.H. — MEDIUNS INVISIVEIS

Para obter Diagnosticos de Qualquer Molestia, é só dirigir-se á Caixa do Correio numero 1352 (Rio de Janeiro), do Centro Humanitario acima, mandando o Nome, Edade, Profissão, Residencia, e um Sello de 200 reis para a resposta. (58-)

SALAS E GABINETES

Alugam-se a preços muito modicos. Vêr e tratar á rua da Carioca, 41. (12204)

FORTALECENDO

Restabelece todas as funcções o *Vinho Tonico Phosphatado das Tres Quinas Bittencourt.* 111, R. Uruguayana, 111 (9788)

DE GRAÇA

A todos que soffrem de molestia do peito, bronchite, asthma, tosse rebelde, catarrho chronico, grippe ou tuberculose incipiente, ensino de graça um remedio que os curará em poucos dias. Mande endereço a Maria G. de Andrade, trav. do Quartel 9, S. Paulo. (Q 4566)

MISTURA

Ferruginosa de GAUSS SUPREMO FORTIFICANTE

Depositarios: rua Gonçalves Dias, 59 e 41. (10522)

Si V. Exa. soffre

do estomago e intestinos, é por que não usa o ELIXIR DE CAMOMILLA GRANJO. (4046)

ASTHMA

Bronchites chronicas curam-se, usando ELIXIR "SANTA LUCIA"

Allivia em poucas horas! Cura em poucas semanas! Encontra-se — Rua Gonçalves Dias, 39 e 41. 10521)

CASA OU ANDAR

Um medico deseja alugar PEQUENA CASA OU ANDAR, sem moveis, com duas salas, dois quartos, quarto de creado e demais peças, nos bairros de Senado, Gloria, Cattete, Flamengo, Laranjeiras ou proximidades. — Paga bem e faz contrato. — Resposta a R. F. neste jornal. (R 11302)

1º ANDAR

Aluga-se um primeiro andar, proxima á rua do Ouvidor, servido de elevador e dividido em cinco bons escriptorios proprio para dentistas, medicos, advogados ou qualquer negocio decente. Trata-se na rua da Carioca n. 40 — Casa Atlas, sr. Raul. (R 9842)

PHOSPHATOS?

Usae a Manteiga Phospatada Simões!... Uma lata vale mais de uma duzia de outro preparado que contenha phosphatos; porque estes, associados á manteiga, são absorvidos integralmente. (8114)

Armação e varejo

Vende-se uma armação e varejo, junto ou separadamente, no Café Crystal; rua da Candelaria n. 73. (R. 9897)

TAXI

Vende-se um redondo allemão. — Informações com Perrenaud. — Avenida Rio Branco n. 180. (R 11342)

ALUGA-SE

uma boa sala independente, numa casa de familia, bem mobilada. — Rua Barão de Guaratyba n. 34. (R 11327)

Manteiga ???

Usae a Phosphatada Simões!... 250 grammas della vale por 1 kilo da commum. E' apurada e pura. Torna-se mais economica por ser o extracto. E' saborosa e concentrada. (8114)

JOIAS A PRASO

Vendem-se sem augmentar o preço. Tambem compram-se e paga-se muito bem, joias usadas, ouro, dentes; pagamos o melhor preço sem exaggero. Rua Uruguayana 91. Tel. Norte 6130. (R 11281)

PHARMACIA

Um medico com longa pratica deseja dar consulta numa pharmacia em ponto desta cidade onde possa fazer clinica. Não quer porcentagem nem ordenado. — Cartas nesta redacção para o Dr. S. A. T. (R 11260)

A MELHOR LAMPADA

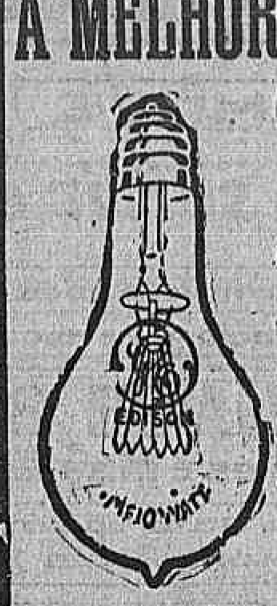

G. E. EDISON BRASILEIRA

é a mais preferida por ser a mais economica, mais duravel, e dar mais luz. (10016)

(10629)

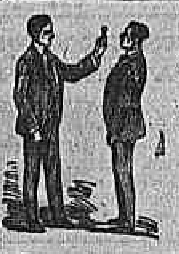

GRATIS — Si quer ser feliz em empregos, em negocios e em amizades, gozar saude, educar a vontade, augmentar a memoria, a lucidez de espirito e o vigor physico e viril; agir pelo pensamento á distancia, livrar-se das influencias estranhas e dominal-as, vencer as difficuldades da vida e alcançar a felicidade e a paz, peça já o MENSAGEIRO DA FORTUNA. Dá-se em mão ou manda-se pelo Correio gratis, a quem enviar este annuncio ou diga o nome deste jornal. Só para adultos e não analphabetos. Escreva para ARISTOTELES ITALIA, á CAIXA POSTAL, 604. (Rua S. José, 61). Rio. Mande-nos nome e endereço escriptos com clareza, hoje mesmo. (R 4609)

(11578)

QUER GANHAR SEMPRE NA LOTERIA ?

A Astrologia offerece-lhe hoje a RIQUEZA. Aproveite-a sem demora e conseguirá FORTUNA e FELICIDADE. Orientando-me pela data do nascimento de cada pessoa, descobri o modo seguro que, com minhas experiencias, todos podem ganhar na loteria, sem perder uma só vez.

Milhares de attestados provam as minhas palavras. Mande seu endereço e 500 réis em sellos, para enviar-lhe GRATIS "O SEGREDO DA FORTUNA" — Endereço, sr. P. Tong — Calle Alsina n. 1591 — SAN FERNANDO — (Prov. de B. Aires). Republica Argentina — (Escriptorio 2). (R. 2526)

Tinturaria em casa

A tinta

ZICRET

é a preferida

Tinge qualquer tecido. Cores firmes e garantidas. Fabrica - Rua Acre, 96 - Sob. (11479)

(11479)

Lingerie Moderna

Avenida Rio Branco, 175

LIQUIDAÇÃO FINAL por motivo da entrega do predio. Rendas — Fitas — Bordados — Phantasias — Tecidos — Miudezas e todos os artigos que constituem o seu esplendido stock por preços nunca vistos nesta praça. E' a melhor occasião que se offerece a quem quizer obter.

BOM E BARATO (R 11096)

MONA LISA

AVISO: — O INSTITUTO DE BELLEZA MONA LISA mudou-se para a PRAIA DO RUSSELL, 50 — Massagens e Manicure, só para senhoras. (R. 11097)

CASA CLOTILDE

V. S. já fez uma visita a esta casa? Não deve perder a opportunidade de comprar calçados bons, por modicos preços.

HOMENS, SENHORAS E CREANÇAS.

RUA MARECHAL FLORIANO, 140 — RUA LARGA (10836)

O BOM FUMADOR não quer mais fumar outro PAPEL DE CIGARROS do que o de BRAUNSTEIN frères — PARIS

Fornecedores do Estado Francez e das principaes fabricas brasileiras

Zig-Zag

para PAPEL de CIGARROS em RESMAS e BOBINAS

Fora de Concurso: LONDRES 1908 — TURIN 1911

FUMADORES, Exijam em todas as tabacarias o Zig-Zag (3813)

DORMITORIO

Vende-se um novo de peroba. Rua Carvalho de Sá 44, largo do Machado. (R 12331)

COZINHEIRA

Para casa de familia de tratamento precisa-se de uma perfeita cozinheira de forno e fogão, pedindo-se boas referencias. — Tratar á rua Buenos Aires n. 61, 1º andar. (R 12347)

AGENTES

Acceitam-se em cada cidade no interior. Trata-se de um artigo hygienico. — Offertas a "SANITAS". — Caixa postal n. 2083, Rio. (R 10312)

PIANO

Vende-se um muito bom por preço de occasião devido retirada do dono; caixa côr de acajú, magnificas vozes e perfeito. Rua Barão de Mesquita n. 507, bonde Andarahy na porta. (R 12323)

MOTORES

de 1/2 a 100 H. P. e conjuntos de dynamos e motores. Preços de occasião. Rua Visconde Itaúna n. 7. (R 11396)

SOBRADO

Aluga-se um com dois andares, á rua Larga n. 100. Trata-se na loja. (R 10447)

Ha Mais De 50 Annos

O laxativo mais agradavel e efficaz do mundo

Exija-se o *legitimo* Sal de Fructa de ENO (ENO'S FRUIT SALT). A fama deste producto garantia para quem o usa.

O ENO produz um refresco espumoso e invigorante, que allivia a indigestão, o enjôo, a bilis, a enxaqueca, e facilita o funccionamento do estomago e intestinos. Para a *prisão de ventre*, tome-se o ENO n'agua *quente*.

A Venda em Todas as Pharmacias. — Preparado exclusivamente por J. C. ENO, Ltd., Londres, S. E. 1, Inglaterra. — Agentes Unicos — HAROLD F. RITCHIE & CO., Inc. — Nova York, Toronto, Sydney.

Sal de Fructa ENO

ENO'S FRUIT SALT (3758)

CARPINTEIROS

Precisa-se na Cia. Cervejaria Brahma. Rua Marquez de Sapucahy n. 200. (12202)

Effeitos quasi milagrosso

Chamamos a attenção do publico para o eloquente attestado abaixo firmado por um dos nossos mais populares e adeantados negociantes, o illmo. sr. José Alves de Carvalho, proprietario da conhecida casa chic de modas — OS HERINIOS, desta cidade.

Transcrevermos "ipsis verbis" a carta do intelligente negociante:

"Pelotas, 10 de setembro de 1916 — Prezado sr. N. cidade. — Reconhecendo os "effeitos quasi milagrosos" do afamado *Peitoral de Angico Pelotense*, preparado por vmcê., desejando que todos possam curar-se em tão poderoso medicamento, venho espontaneamente tornar bem publico que fiquei radicalmente curado de uma antiga e rebelde bronchite, tomando apenas dois vidros dessa famosa medicina. Que as pessoas atacadas de bronchite vejam neste energico preparado o allivio e bem estar em cura, são meus desejos ardentes.

Com distincta estima e consideração. — De vmcê., o amigo obr. — *José Alves de Carvalho.*"

O *Peitoral de Angico Pelotense* não exige resguardo, cura ao ar livre e não tem dieta. Vende-se em todas as casas de drogas.

Fabrica e deposito geral: DROGARIA EDUARDO C. SEQUEIRA — Pelotas.

Depositos no Rio de Janeiro: Drogarias J. M. Pacheco; Araujo Freitas & Comp., Rodolpho Hess & Comp., Granado & Comp., Vva. J. Rodrigues & Comp., E. Legey & Comp., F. R. Baptista & Comp., Freire Guimarães & Comp., Araujo Penna Filhos, A. Gesteira, etc. Em S. Paulo: Minas e Bahia. (3722)

Café de Cevada

... é mais economico, acalma os nervos, refresca e alimenta!... Kº. 2$800. A' venda nas principaes casas... e RUA S. JOSE' 23. (7541)

(5737)

Não fatiga o Estomago. — Não ennegrece os Dentes. Não causa nunca Prisão de Ventre. *Este Ferruginoso é inteiramente assimilavel*

DESCOBERTO PELO AUCTOR EM 1881

PEPTONATO DE FERRO ROBIN

Admittido officialmente nos Hospitaes de Paris e no Ministerio das Colonias.

ANEMIA CHLOROSE, DEBILIDADE

Venda por Junto: 13, Rue de Poissy, PARIS. ENCONTRA-SE NAS PRINCIPAES PHARMACIAS. (3828)

Manteiga Phosphatada Simões

Dep. Drog. J. M. Pacheco — R. Andradas 43 — Stock sempre novo. Recebe remessas diarias do fabricante em Minas. Vendas em grosso e a varejo pelo preço da fabrica. (10497)

AULA de CORTE

Escola fundada em 1909, por Mme. ZAMBELLI; curso em 25 lições, resultado garantido, moldes sob medidas, vestidos meio confeccionados.

Manequins mechanicos; chapéos chics

AVENIDA RIO BRANCO, 137 — 3º andar, sala 29. Telephone 1796, Central — (Elevador). (R 12363)

MACHINAS PARA BORDAR

Vendem-se tres, differentes typos e perfeitas. Tratar das 16 ás 17 horas, á rua General Camara 129, 1º andar. (R 9739)

ESCRIPTORIOS

Alugam-se escriptorios em primeiro andar servido de elevador, proprios para consultorios ou qualquer negocio decente. — Trata-se na casa Atlas — RUA URUGUAYANA 84. (R 9841)

Fossas Sanitarias "Inco"

approvadas pela Saude Publica

A PRESTAÇÕES

Sjoestedt Brothers

RUA OURIVES N. 56. (6761)

AUTOMOVEIS

Vende-se um Dodge Brothers e um Studebaker de quatro cylindros, em estado de novos, á vista ou em prestações, estando ambos licenciados e com taxi allemão. Tratar com Mario á rua Evaristo da Veiga ns. 142/144. (R 11287)

PENSÃO

Fornece-se boa pensão a rapazes do commercio e a domicilio, almoço e jantar, á rua SETE DE SETEMBRO N. 134, 2º ANDAR. (R 11257)

MOÇA SUISSA

Precisa-se de uma para ama secca de creança de 9 mezes; rua das Laranjeiras 334. Exige-se referencias. (R 10319)

CASA MOBILADA

Aluga-se por um anno a de n. IX da rua Real Grandeza n. 41, Villa Montevidéo. As chaves estão no barracão ao lado com o encarregado e trata-se na rua Real Grandeza n. 33. (R 12350)

Pharmaceutico

Para dirigir pharmacia, drogaria, laboratorio, perfumaria, etc. Cartas a Alam, no escriptorio deste jornal. (R 10352)

Terreno Icarahy

Vende-se em lotes um terreno de 26 x 33 metros com frente para o parque de S. Bento. — Trata-se á rua Paulo Alves 108. — Nictheroy. (R 10472)

HOTEL OU PENSÃO

Traspassa-se uma casa com 28 quartos mobilados, no melhor ponto do Cattete, com grande jardim e chacara dando boa renda. — Cartas nesta redacção para Hotel. (R 10470)

2 TURBINAS

para lavandarias, vendem-se. — RUA VISCONDE ITAUNA N. 7. (R 11426)

Aos fabricantes de cremes e pomadas

Potes de porcellana de todos os tamanhos, vendem-se na rua General Camara n. 131, sobrado. (R 10321)

Eczemas, feridas e ulceras

Tratamento garantido com o pó de aroeira comp., marca Liége. Não falha. Lata, 2$000. — V. rua dr. Bulhões 145. Engenho de Dentro. Drogaria Baptista. (R 11320)

TRABALHADORES DE MALACACHETA

Peço que se apresentem á rua São Bento n. 1, sobrado, das 8 ás 12 horas, da manhã, desta semana, as seguintes pessoas: JOSE' DE ALMEIDA, PETRONILHA, ROSA, JULIETA e outras, que trabalharam na rua Buenos Aires n. 238, para tratar de assumpto de seu interesse. Thimoteo P. Watson. (R 11226)

ALUGA-SE

bella sala para descanso. — RUA TAYLOR N. 18 — LAPA. (R 4820)

Readquira o Vigor da Mocidade

As condicções de nervosismo, exhaustão e de abatimento, são geralmente devidas á falta de phosphatos. Preencha V. Sia. esta lacuna e, ao mesmo tempo, fortifique-se contra as febres, tomando o PHOSPHATO ACIDO DE HORSFORD.

Compre este mais do que experimentado e comprovado remedio na Drogaria onde costuma fornecer-se, hoje mesmo, comece a tomal-o immediatamente e note que maravilhosa melhora se operará na vossa saude e vosso vigor.

Phosphato Acido de Horsford (2517)

LOTERIAS

LOTERIAS DA CAPITAL FEDERAL

Resumo dos premios da extracção de 10 do corrente:

31.336 (Pernambuco)	20:000$000
3.291	3:000$000
47.854	2:000$000
47.577	1:000$000
15.849	1:000$000

PREMIOS DE 500$000

33837 1204 7848 44314 28250

APPROXIMAÇÕES

31335 e 31337	300$000
3.290 e 3.292	200$000
47853 e 47855	100$000
15848 e 15850	100$000
47576 e 47578	100$000

DEZENAS

31331 a 31340	40$000
3.291 a 3.300	30$000
47851 a 47860	20$000
15841 a 15850	20$000
47571 a 47580	20$000

Todos os numeros terminados em 6 têm 2$; exceptuando-se os terminados em 36 que têm 4$000.

LOTERIA DO ESTADO DO RIO

Fiscalizada pelo Governo do Estado — Systema de urnas e espheras — Extracções ás 15 horas.

HOJE	TERÇA-FEIRA
25:000$000	30:000$000
Inteiro, 1$600. Meio, $800	Inteiro 2$400. Terço $800.

TERÇA-FEIRA, 22 DO CORRENTE

40:000$000

INTEIRO, 3$200. QUARTO, $800.

VENDE-SE EM TODA A PARTE.

Concessionaria: COMPANHIA INTEGRIDADE FLUMINENSE — Rua Visconde do Rio Branco, 499. Nictheroy. (12246)

RODA DA FORTUNA

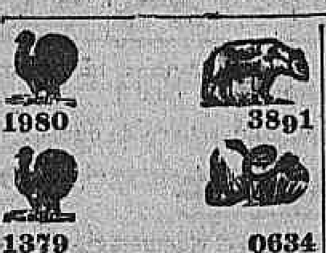

1980 3891 1379 0634

Nictheroy	176
Buraca	744
S. Paulo	269
Rio	241

L. P. (R 9943)

A Garantia . . . 887—22
A Popular . . . 609—3
Nictheroy, 10|5|923. (R. 9944)

FLUMINENSE . . . 208
OPERARIA . . . 831
NOITE . . . 193
CARIDADE . . . 117
Nictheroy, 10|5|1923. V. P. (R. 12454)

Gremio Fluminense 398 — E. do Rio. — L. (R 14523)

A' FAVORITA 470 — Rio, 10|5|923. (R 9927)

GARANTIA . . . 387
FEDERAL . . . 261
E. Rio, 10|5|923. (R. 9953)

A POPULAR 012 — L. C. n. 10. — 10|5|923. (R 12436)

FORTUNA 303 — Nictheroy, 10|5|923. (R 9957)

Agave Paulista 884 (R 12440)

ANNA 684 **MARIA** 701 **ROSA** 465 (R 9956)

HORA . . . 084—21
REAL . . . 003—1
ESPERANÇA . . . 405—2
O. e COMP. (R. 12420)

A LOTERICA 367 — Rio, 10|5|923. Hoje ás 6 1/2. (R 12417)

GARANTIA 205 — P. P. P. — 10|5|923. (R12461)

GARANTIA . . . 500
AGAVE . . . 468
E. do Rio, 10|5|923. (R. 12456)

BAHIA 785 — E. Rio, 10|5|923. (R 12438)

A PREFERIDA A . . . 333 — Rio, 10|5|923. (R 12541)

A SOBERANA 223 — Rio, 10|5|923. (R 12426)

IDEAL 517 — E. R. — Rio, 10|5|923. (R 9967)

PAULISTA 926 — P. & M. — 10|5|923. (R 12400)

RIO MENSAGEIRO

Junto a este jornal — Entrega volumes a domicilio e recados urgentes e garantidos. Telephone Central 58. (R 6671)

RAIOS X

DR. JORGE A. FRANCO. Consulta com exame pelos Raios X, 25$000. Tratamento moderno das doenças do estomago, intestinos, figado, pulmões, coração, rins, ossos, etc. — Photographias, 60$000. 15, Largo da Carioca, de 1 ás 6, todos os dias. Tel.: C. 3128. (R 3937)

AS' PESSOAS QUE SOFFREM

de prisão de ventre, ENTERITE e affecções do figado! Obterão *allivio immediato e cura radical* com o emprego diario de dois comprimidos de

Lactolaxine Fydau

prescrita diariamente pelas mais altas summidades medicas substitue todos os laxativos e purgativos que fatigam os intestinos.

A' venda em todas as boas pharmacias. Especificar bem: *Lactolaxine Fydau*. Deposito Geral: Laboratorios André Fária, 4, Rue de La Motte Picquet, Paris (3815)

IMPRESSORES

Precisa-se de bons officiaes impressores para machina Phenix e cylindro, á Avenida Mem de Sá 236/240. (R 12352)

FERRAGENS

Precisa-se de dois empregados para esse ramo de negocio, que tenha muita pratica e tenha trabalhado em casas no centro da cidade. Rua Uruguayana n. 202. (R 12336)

EMPREGADOS

Procuram-se tres que conheçam perfeitamente a praça para trabalhar com ordenado e commissão. Negocio sério e vantajoso. — Rua Joaquim Silva n. 73, com o sr. Bonelli. (R 12364)

OURO... PRATA... PLATINA

Quem paga melhor é F. Napoleão, rua Uruguayana n. 89, sobrado. (R 12356)

CONSULTORIOS

Alugam-se bons escriptorios para medicos, dentistas e advogados. Salas de frente, por 350$000, 250$ e 200$. Rua da Carioca n. 32, 1º andar. (R 12257)

CASA

Aluga-se uma mobilada com quatro quartos e duas salas, á rua Professor Gabizo n. 35. Para ver e tratar na mesma, das 3 ás 5 horas. (R 12366)

Pintura de cabellos

Madame Ribeiro, particularmente tinge cabellos com um preparado vegetal inoffensivo, de sua propriedade. Trabalha tambem com Henné; rua S. José n. 64, sob., proximo á Avenida. — Tel. Central 1.289. (4645)

Regulador Inglez

de pendula, vende-se perfeito; rua da Carioca n. 34, 2º andar. (R 10334)

ALFAIATE

Precisa-se de um bom official boteiro e uma costureira de collete sob medida, á rua de S. José n. 2, sobrado. (R 12328)

PHARMACIA

Compra-se vasilhame usado. Offertas á rua da Carioca n. 25. (R 10312)

ODEON

PROGRAMMA SERRADOR — COMPANHIA CINEMATOGRAPHICA — FIRST NATIONAL PICTURES

Primeiro «round»: uma briga de gallos...
Segundo «round»: esquenta um pouco...
Terceiro «round»: Esquentou! Que golpes!
Quarto «round»: Knock-out!!

Si gosta de uma LUTA DE BOX, venha ver esta, em que golpe a golpe, só ha sensação!

O PUGILISTA

7 actos de um romance interessantissimo, em que a par do enredo, ha essa luta de BOX phenomenal, a mais bella de todas que têm apparecido no cinema.

Protagonista, o querido **CHARLES RAY**

Mutt e Jeff — em Má Situação

O tumulo do Pharaó Tutên Khamen

um film da maior actualidade — o Valle dos Reis — Lord Carnarvon, que descobriu o tumulo e morreu picado por um insecto — A rainha dos belgas visitando o tumulo de Ramsés II, etc. etc.

Segunda-feira — *Continuação do bello film*

Os Tres Mosqueteiros

E tambem tereis occasião de ver o menino mais rico do mundo, o heroe de ***MY BOY*** *e de* ***O Garotinho,*** *em um film mais bello ainda!*

JACKIE COOGAN — em

O ORPHÃO E O JUIZ

Grande producção da First Circuit para o ***Programma Serrador***

CINEMA IRIS

Companhia Brasil Cinematographica — Rua da Carioca ns. 49 e 51

Venha ver o nosso programma — 3 films incomparaveis — e diga depois si algum outro cinema no Rio poderá apresentar espectaculo igual!

Abrimos o programma, com «chave de ouro»:

William Farnum

o maior dos astros da cinematographia, em

As 3 balas

6 actos lindos, emocionantes e interessantes da FOX FILM

A arte, a destreza, a força, a coragem de **William Farnum** se revelam mais que nunca neste film. E' um dos melhores trabalhos do grande astro.

Em seguida, é um mimo que apresentamos

Constance Talmadge

a mais mimosa das artistas, em

PERFEITA EM TUDO

6 actos do Programma Serrador — O romance de uma moça que, querendo se empregar, e como não a querem no escriptorio por ser bella, elegante e provocante, faz-se feia! — Mas a belleza surge sempre!

PAR DE TRAVESSAS — film comico da Sunshine — 2 partes

E — Revista Odeon

Segunda-feira — os 3º e 4º capitulos de — OS TRES MOSQUETEIROS — o grande romance-sportivo — O PUGILISTA, com **Charles Ray**, em 6 partes (com a mais bella luta de box do cinema!) — ACTUALIDADES FOX.

Quarta-feira 16 — dia 16 — a grande super-producção da **Fox** — **Veneração Extrema**, em 9 partes, com MARY CARR — a inesquecivel Mamã Benton de Honrarás Tua Mãe — A comedia O REPORTER, com Lupinò Lane — E um numero da REVISTA ODEON.

Cine E. de Dentro

Mais um successo, mais um Programma Serrador

A grande artista NAZIMOVA no esplendido film:

O lyrio do brejo

REFERENCIAS de TOBBY

Amanhã — "Nos abysmos das grandes cidades".

CINE MEYER

HOJE — Programma extra

O GRANDE FILM DA FOX

A Missão Divina

9 actos sensacionaes

Serpentin no Harem

Amanhã — WILLIAM RUSSEL, em "Victima do Odio".

CINEMA CENTENARIO

Rua do Senador Euzebio n. 188

De successo em successo, apresentamos um novo e sensacional programma, em que temos o prazer de apresentar MAE MURRAY EM

FASCINAÇÃO

O melhor film deste anno, ó ra em exhibição.
Ainda neste programma o 1º capitulo de:

OS MYSTERIOS DE PARIS

CINEMA AVENIDA

HOJE

Soffrer, sorrir e beijar

Eis no que consistia toda a vida de Clarencio, o harmonioso

WALLACE REID

Agnes Ayres e May Mac Avoy

A harmonia dum saxophone é a harmonia dum lar

Segunda-feira — a super producção — A HOMICIDA.

HOJE

SEGUNDA-FEIRA — MAE MURRAY, a divina, e RODOLPH VALENTINO, — o idolo maior e mais bello, em — NOS CABARETS DE NOVA YORK.

IDEAL

SEGUNDA-FEIRA — THOMAS MEIGHAN, o actor insupperavel da elegancia e da expressão, em A HOMICIDA, grandiosa super-producção em 10 actos, da Paramount.

HOJE —:— Ainda o programma incomparavel! Wallace e Valentino! —:— HOJE

EUGENIA GRANDET

«Almas, filhas da luz das manhãs harmoniosas,
Da luz que accorda o berço e que entreabre as rosas»

E' a vós que se destinam esses 7 actos de amor romantico, de amor puro e immaculado, revividos das paginas de Balzac, pela arte, pela elegancia impeccavel de

RODOLPH VALENTINO

o galã adorado, o idolo imperecivel, que surge ao lado de

ALICE TERRY — a meiga e fascinadora belleza

Super-producção notavel da METRO, deslumbrante de enredo e enscenação!

Soffrer, Sorrir e Beijar

Porque será que os homens casados temem, para as esposas, a companhia dos bons musicos?
Se a palavra é de prata, o silencio é de ouro... Aprendamos com

WALLACE REID

no seu ultimo trabalho ao lado de

AGNES AYRES E MAY MAC AVOY

a vencer a vida, soffrendo, sorrindo e beijando!

7 actos maravilhosos da Paramount

Parque das Diversões

DANCING

HOJE — Soirée chic — HOJE
Dedicada á Elite Carioca

ORIGINAL JAZZ-BAND

Sabbado e domingo
GRANDES BAILES
Directores: Margot e Milton.

Dancing-Hall

To-Day Great "Soirée"

SPECIAL JAZZ-BAND

(R 9754)

ELECTRO-BALL CINEMA

EMPRESA BRASILEIRA DE DIVERSÕES
51—Rua Visconde do Rio Branco — 51
A MAIS POPULAR E QUERIDA CASA DE DIVERSÕES DESTA CAPITAL

Encantadora Paquita

VIVIAN MARTIN

Programmas cinematographicos, dos melhores fabricantes de films. — Sensacionaes torneios de electro-ball (modalidade do tradicional sport da pelota), disputados por verdadeiros campeões — Bilhares, ping-pong e outras diversões.

— AO ELECTRO-BALL CINEMA!
51—Rua Visconde do Rio Branco—51. (R 12457)

PATHE'

WILLIAM FARNUM

— FOX FILM —

HOJE — A personificação da coragem e bondade

O excelso artista que mais uma vez incarna o papel de «Vingador»

WILLIAM FARNUM

O mais applaudido entre as maiores celebridades do drama, apresenta-se nos 5 palpitantes actos FOX:

As Tres Balas

O romance de violencia, astucia e bondade. A merecida fama de um homem violento — A ironia mata o amor nascente — O churrasco á meia noite — A provocação e resposta. Advertencias, bravatas e conspirações — O deserto e a formidavel tempestade de areia.

Inicio do programma com o detalhado **FOX NEWS N. 11**

(5839)

PATHE'

QUARTA-FEIRA

Consagra o justo renome de que gosa a ultra famosa actriz americana

MARY CARR

com a interpretação da sua nova e impeccavel creação

Veneração Extrema

9 actos Fox-Extra-Standard

Todos são contestes em affirmar que o deslumbrante e emotivo super-film do anno passado foi **«Honrarás Tua Mãe»**, cuja sublime imitada e nunca egualada protagonista foi a divina

MARY CARR

Surgiram producções out ras annunciadas como congeneres como rivaes, e até de nome pa recido, porém só á Fox-Film pode caber — para outrem, ardua ta um ... — o ... film que estabelecesse o para lello com o monumental "Honrarás tua mãe". Este trabalho, isto é, este gigantesco film é "Veneração Extrema", que tem como encarnadora maxima da doçura e da bondade a inegualavel MARY CARR.

Assumpto, technica, ensce nação e desempenho, tudo maravilhoso!... QUARTA-FEIRA, NO PATHE'.

PARISIENSE

Somente no PARISIENSE

Mae Murray

Rodolpho Valentino

Nos Cabarets de New-York

HOJE

«Universal-Special»

O lindo bailado do pavão — O Cabaret da Maçã! — Scenarios magnificos.

Quando dois homens amam a mesma mulher — podem ser amigos, podem ser intimos, podem ser irmãos! — elles em breve se odiarão como feras humanas!

Oh, o amor, o amor, o amor!
Oh, as mulheres, as mulheres, as mulheres!

Segunda-feira:

Uma formidavel super-producção «Universal-Jewel»

TEMPESTADES D'ALMA

O typo varonil de **House Peters**
A belleza peregrina de **Virginia Valli**
A elegancia raffinée de **Matt Moore**.

BREVE: **Uma reprise sensacional!**
Paulino Frederick, em **A Ré Mysteriosa**

(R 12462)

Proxima semana a rainha da tela Francesca Bertini em Amores de Mulher

CINEMA CENTRAL

Empresa Fiallidi—Av. R. Branco, 165. Tel. 4218 C.

Breve — A NAVE, de Gabriel D'Annunzio. Sala de espera Os 8 Columbas

O Cinema chic preferido pelo mundo elegante

(HOJE) Successo incontestavel. Uma super producção de extraordinario valor

3 artistas no Palco

O LOBO DO MAR

(Odysséa de um marinheiro)

Um drama vibrante, pleno de scenas emocionantes e arrebatadoras, interpretado pelos notaveis artistas **Hobarth Boswort, Bessie Love** e **Emory Johnson**

Attenção — Não confundir este film com outro de egual titulo exhibido ha tempos nesta capital

CASIMIRO MOTORNEIRO

Uma engraçadissima comedia inedita, em 2 actos desempenhada por

BEN TURPIN

o comico inexcedivel. Entrada 1$500

NO PALCO, nas sessões de 5 e 9 h. Grande successo. Entrada 2$000

EDMUNDO ANDRE' — JECA TATU'

Os reis da gargalhada, em duo, com numeros de surpresas que farão rir a não poder mais

MARY GREFF, notavel bailarina e cantora internacional

Entrada com direito ao Palco, 2$

(HOJE)

NO PALCO

Ás 9 3/4 da noite

Pela COMPANHIA CHRISTIANO DE SOUZA

A comedia em 3 actos de Gastão Tojeiro

O Pobre Millionario

Exito de toda a Companhia

Amanhã

No palco, ás 5 1/2 da tarde, Companhia Christiano de Souza

O lingua de fóra

comedia em 1 acto Tristan Bernard (do repertorio da Comedia Franceza) traducção de Eduardo Garrido

PERSONAGENS:
Aleixo — Augusto annibal
Betty — Emma de Souza
Gerente do hotel — Luiza de Oliveira
Hogson — Chaves Florence
Raul Candel — Alvaro Costa
Carlos, creado do hotel — Samuel Rosalvos
O Inspector — João Silva
Um policial — N. N.

PARIS — ACTUALIDADE
Entrada de cinema — ...

A seguir, Vida Encantada de Paulo Magalhães

2ª Feira, uma reprise sensacional O AZAR DE CASIMIRO. 2ª Feira 14, **Deusa do sertão** (5...)